МИНЕ́Я

НОЯ́БРЬ

Г

ЧА́СТЬ ВТОРА́Я

ИЗДАТЕЛЬСКИЙ СОВЕТ
РУССКОЙ ПРАВОСЛАВНОЙ ЦЕРКВИ
МОСКВА
2002

ББК 86-372
М 62

**По благословению
Святейшего Патриарха Московского
и всея Руси
АЛЕКСИЯ II**

М 62 **Минея ноябрь. Ч. 2.** — М.: Издательский Совет Русской Православной Церкви, 2002.— 576 с.

ISBN 5-94625-042-6

© Издательский Совет
Русской Православной Церкви, 2002

МЕСЯЦА НОЯБРЯ В 15-Й ДЕНЬ

Святы́х му́ченик и испове́дник
Гу́рия, Само́на и Ави́ва
Аллилу́ия

(уста́в зри на страни́це 11)

На Господи, воззвах: стихиры, глас 4.

Подобен: Дал еси́ зна́мение:

Ави́в всему́дрый, / и Само́н чу́дный, / и Гу́рий сла́вный, / о́бщий соста́вивше ве́рным лик, / в ра́дости ны́не сликовству́ют нам страстоте́рпцы и свесели́тся, / душа́м бо му́ченическим от Бо́га сие́ даде́ся, / зде быва́емая разу́мно зре́ти.

Боле́зни претерпе́вше нестерпи́мых мук / и до́блественно пострада́вше, / Тро́ицы равночи́сленнии, / Само́не, и Ави́ве, и Гу́рие Богому́дре, / ве́чнаго и кра́снаго насыща́етеся ны́не наслажде́ния / трудо́в воздая́ние возмеря́ющу вам Христу́, / Его́же те́пле моли́те / спасти́ся душа́м на́шим.

Ко приста́нищу невóлненному, / и к жи́зни немяте́жней, / и зати́шию благоути́шному, / страстоте́рпцы му́ченицы, / приста́вше преве́чнующему безстра́стнаго пребыва́ния, / и до́льнее ны́не измени́сте, / трудо́в воздая́ния и боле́зней по́чести от Бо́га прии́мше / досто́йне, блаже́ннии.

И́ны стихи́ры Богоро́дицы.
Глас и подо́бен то́йже.
А́ще ли аллилу́ия, пое́м си́и стихи́ры пре́жде:

Одожди́ мне, Влады́чице, Твое́я ми́лости бе́здну / и опа́льшееся зно́ем страсте́й се́рдце мое́, / я́ко ми́лостива, напо́й, Отрокови́це, / и умиле́ния ка́пли точи́ти непреста́нно сотвори́, молю́ся, / и́миже утеше́ния сподо́блюся, Чи́стая, / е́же получи́ти и́мут и́же и́скренно пла́кавшиися.

Де́монскими коле́блема прило́ги / и в ров поги́бели ре́ема, / ущедри́, Влады́чице, / и утверди́ мя на ка́мени добродете́лей, / и, сове́ты враго́в разори́вши, / сподо́би мя твори́ти повеле́ния Твоего́ Сы́на и Бо́га на́шего, / я́ко да получу́ оставле́ние в день Суда́.

Скве́рну отмы́й окая́ннаго се́рдца моего́, / Богоро́дице Всепе́тая, / и вся уязвле́ния, и гное́ния, я́же от греха́, очи́сти, Чи́стая, / и ума́ моего́ утиши́ нестоя́ние, / я́ко да си́лу Твою́ и вели́кое защище́ние / велича́ю стра́стный и неключи́мый раб Твой.

Сла́ва, и ны́не, Богоро́дичен:

Сла́бость и уны́ние, / Де́во Ма́ти Всенепоро́чная, / души́ моея́ преложи́ в здра́вие и си́лу, / стра́хом и любо́вию / твори́ти же и де́яти оправда́ния Христо́ва; / я́ко да избе́гну огня́ нестерпи́маго / и жре́бий Небе́сный, и жи́знь непрехо́дную / Тобо́ю восприиму́, веселя́ся всегда.

А́ще в сре́ду и́ли в пято́к,
Крестобогоро́дичен.

Подо́бен: Я́ко до́бля:

Распина́ема Христа́ Человеколю́бца ви́дящи, Пречи́стая, / и ре́бра ископова́ема копие́м, / пла́чущи, вопия́ше: / что сие, Сы́не Мой? / что Ти безблагода́тнии лю́дие возда́ша, / за я́же сотвори́л еси́ до́брая им? / и тщи́шися безча́дствовати Мя, Вселюбе́знейший. / Удивля́юся, Благоутро́бне, Твоему́ во́льному распя́тию.

А́ще ли Бог Госпо́дь: Сла́ва, глас 2.
Самогла́сен:

Еде́с весели́тся, / я́ко ра́кою святы́х обогати́ся, / Гу́рия, Само́на и Ави́ва, / и, христолюби́вую па́ству

созыва́я, вопие́т:/ прииди́те, мучениколю́бцы,/ просвети́теся в па́мяти све́тлей;/ прииди́те у́бо, празднолю́бцы, возвесели́теся;/ прииди́те и ви́дите свети́ла Небе́сная,/ на земли́ жи́тельствовавшия;/ прииди́те и услы́шите,/ какову́ смерть го́рькую до́блии адама́нти подъя́ша,/ безконе́чныя ра́ди жи́зни./ Те́мже, пору́чницы су́ще и́стины,/ деви́цу спасо́ша, жи́ву во гроб вве́ржену,/ и тех небре́гшаго всескве́рнаго па́губе преда́ша,/ я́ко уби́йцу и неми́лостивна./ И приле́жно мо́лят Святу́ю Тро́ицу/ изба́витися от тли, и искуше́ний, и вся́ческих бед/ ве́рою творя́щим па́мять их.

И ны́не, Богоро́дичен.

На стихо́вне Окто́иха.

Сла́ва, глас 2. Самогла́сен:

Прииди́те, мучениколю́бцы вси,/ Христо́вы ору́жники пе́сньми почти́м,/ Гу́рия, и Ави́ва, и Само́на,/ яко пресла́вно де́йствуют чудеса́;/ кля́твы бо не презре́ша предста́вити отрокови́цу,/ но, исполня́юще проше́ние, деви́цу спасо́ша,/ пребеззако́нному го́тфину мще́ние сотвори́вше./ Тех моли́твами, Христе́ Бо́же, спаси́ ны,/ яко Благ и Человеколю́бец.

И ны́не, Богоро́дичен.

Тропа́рь, глас 5:

Чудеса́ святы́х Твои́х му́ченик/ сте́ну необори́му, нам дарова́вый, Христе́ Бо́же,/ тех моли́твами сове́ты язы́ков разори́,/ Церковь святу́ю укрепи́,/ я́ко еди́н Благ и Человеколю́бец.

НА УТРЕНИ

О́ба кано́на Окто́иха и святы́х кано́н на 4, его́же краегране́сие: Три, ку́пно глаго́лющия, хвалю́ прему́дренно. Творе́ние Феофа́ново. Глас 4.

Песнь 1

Ирмос: *Моря чермну́ю пучи́ну/ невла́жными стопа́ми/ дре́вний пешеше́ствовав Изра́иль,/ крестообра́зныма Моисе́овыма рука́ма/ Амали́кову си́лу в пусты́ни победи́л есть.*

Тро́ицы единонача́лие, святи́и, Богосло́вяще че́стно,/ многонача́лия нестоя́нную мглу удо́бно

разруши́сте,/ восто́ка, многосве́тлии, я́коже зве́зды возсия́вше.

Трие́ испове́дницы,/ благода́тию просвеща́еми Нача́льныя Тро́ицы я́вственно,/ лесть многобо́жную, терпели́вно противле́ние являюще, истреби́ша.

Вас, у́бо сыноположи́в, сла́внии, любо́вию Есте́ственный Сын,/ ны́не Ему насле́дию, даему́ я́ве,/ я́ко Благоутро́бен снасле́дники показа́/ и Ца́рствия соприча́стники.

Богоро́дичен: Му́дрости прему́дростныя ски́ния была́ еси, Всенепоро́чная,/ Свой бо храм от Твои́х пречи́стых кровей, Чи́стая, созда́ти благоволи́/ на спасе́ние душ наших.

Песнь 3

Ирмос: *Весели́тся о Тебе́ Це́рковь Твоя́, Христе́, зову́щи:/ Ты моя́ кре́пость, Го́споди,/ и прибе́жище, и утвержде́ние.*

Те́ло му́кам во́лею и лю́тым ра́нам/ Христо́вы преда́ша испове́дницы и уго́дницы.

Изба́витися от лю́тых грехо́вных по́мысл, святи́и,/ ва́шу па́мять ве́рою совершающим умоли́те.

На дре́ве терпели́вно воздви́жени, честни́и свиде́телие/ всеблагоче́стно невре́дно испове́дание соблюдо́ша.

Богоро́дичен: Целе́ний Тя исто́чник в Твою́ утро́бу Вше́дый показа́,/ Ма́ти Бо́жия, Пречи́стая,/ мою́ у́бо ду́шу исцели́.

Седа́лен, глас 8.

Подо́бен: Прему́дрости:

Кресто́м вооружи́вшеся Христо́вым,/ в нем мучи́телей всю кре́пость му́жески низложи́сте, я́ко ве́ры побо́рницы;/ безбо́жие все и́дольское обличи́сте/ и Тро́ицу, святи́и, усе́рдно пропове́давше./ Тем досто́йно от Нея́ венцы́ побе́ды прия́сте, я́ко зако́нно пострада́вше,/ страстоте́рпцы всесла́внии,/ моли́те Христа́ Бо́га грехо́в оставле́ние пода́ти/ пра́зднующим любо́вию святу́ю па́мять ва́шу.

Сла́ва, ин, глас 8. Подо́бен тойже:

Христу́ порабо́тавше му́ченически,/ поработи́сте лесть мучи́тельскую,/ непорабоще́нну иму́ще

ду́шу и му́дрость, / и́бо Тро́ичною ве́рою уязви́вшеся, прехва́льнии, / многобо́жия слову несла́вную обличи́сте. / Тем, яко зве́зды, све́тло в ми́ре блиста́нием сия́ете чуде́с, блаже́ннии. / Страстоте́рпцы всехва́льнии, / моли́те Христа́ Бо́га грехо́в оставле́ние пода́ти / чту́щим любо́вию святу́ю па́мять ва́шу.

И ны́не,

Богоро́дичен: Я́ко Де́ву и еди́ну в жена́х, Тя, без се́мене ро́ждшую Бо́га пло́тию, / вси ублажа́ем, ро́ди челове́честии: / огнь бо всели́ся в Тя Божества́, / и я́ко Младе́нца дои́ши Зижди́теля и Го́спода. / Тем А́нгельский и челове́ческий род досто́йно сла́вим пресвято́е Рождество́ Твое́ / и согла́сно вопие́м Ти: / моли́ Христа́ Бо́га согреше́ний оставле́ние дарова́ти / покланя́ющимся ве́рою пресвято́му Рождеству́ Твоему́.

Крестобогоро́дичен:

А́гнца, и Па́стыря, и Избави́теля, А́гница, зря́щи на Кресте́, / восклица́ше, пла́чущи, и, го́рько рыда́ющи, вопия́ше: / мир убо ра́дуется, прие́мля Тобо́ю избавле́ние, / утро́ба же Моя́ гори́т, зря́щи Твое́ распя́тие, / е́же терпи́ши за милосе́рдие ми́лости, / Долготерпели́ве Го́споди, ми́лости бе́здно и исто́чниче неисчерпа́емый, / умилосе́рдися и да́руй согреше́ний оставле́ние / ве́рою пою́щим Боже́ственныя стра́сти Твоя́.

Песнь 4

Ирмос: *Вознесе́на Тя ви́девши Це́рковь на Кресте́, / Со́лнце пра́ведное, / ста в чи́не свое́м, / досто́йно взыва́ющи: / сла́ва си́ле Твое́й, Го́споди.*

Тро́ицы равночи́сленнии вене́чницы / трисия́нною свеще́ю ны́не соверша́ющия па́мять всесвяще́нную тех озаря́ют, / всем исцеле́ния пода́юще.

С благогове́нием притеце́м к светоно́сней и светоза́рней, Богому́дрии, ра́це му́ченик, / то́чит бо врачева́ния ве́рою зову́щим: / сла́ва си́ле Твое́й, Го́споди.

Испове́дающе Боже́ственное строе́ние и па́че ума́ та́инство, / Богосло́вными язы́ки все безбо́жие мучи́телей / Боже́ственнии и всему́дрии испове́дницы попра́ша.

Богоро́дичен: Па́че ума́ родила́ еси, о Де́во! / и по рождестве́ яви́лася еси, де́вствующи па́ки. / Тем немо́лчными гла́сы, ра́дуйся, Тебе́, Влады́чице, / ве́рою несомне́нною вопие́м.

Песнь 5

Ирмос: *Ты, Го́споди, мой свет, / в мир пришёл еси́, / Свет Святы́й, обраща́яй из мра́чна неве́дения / ве́рою воспева́ющия Тя.*

Све́тлостию я́ве подвигов сия́юще, / посрами́ша мучи́телей свире́пый нрав / ве́ры побо́рницы.

Во вся я́вственно вселе́нныя концы́ чудеса́ му́ченик пропове́дашася / и вся ве́рою утверди́ша.

Я́коже земля́ блага́я, благода́ти се́мена прие́мши, / житие́м трудолю́бно бога́тство блаже́нии соде́яша.

Богоро́дичен: Еди́н Благи́й, пучи́ною благости́ни вся́ческая, Богома́ти, содержа́й, / Твои́ми объя́тии держа́тися сподо́би.

Песнь 6

Ирмос: *Пожру́ Ти, со гла́сом хвале́ния, Го́споди, / Це́рковь вопие́т Ти, / от бесо́вския кро́ве очи́щшися, / ра́ди ми́лости от ребр Твои́х / исте́кшею Кро́вию.*

Зако́нно, я́ко до́брии во́ини, Богому́дрии, удержа́вше вся / и я́сно ве́ру соблю́дше, / Боже́ственныя пра́вды прия́сте венцы́.

Пре́жде у́бо Авваку́м высо́це возвыша́ется Влады́чним повеле́нием, / чрез вас же отрокови́ца му́чима, Богоглаго́ливии, / к воспита́вшей возврати́ся.

Сия́ет ра́ка му́ченик чудесы́ / и ре́ки источа́ет исцеле́ний всем, приходя́щим ве́рою / и тех терпе́нию дивя́щимся.

Богоро́дичен: Тя еди́ну посреде́ те́рния обре́т, яко чисте́йший крин / и во удо́лиих цвет, о Богома́ти, / Жени́х у́мный в Тя вселя́ся.

Конда́к, глас 2.

Подо́бен: Вы́шних ища́:

С высоты́, му́дрии, благода́ть прие́мше, / су́щим во искуше́ниих предстои́те, всехва́льнии. / Те́мже отрокови́цу, святи́и, от сме́рти го́рькия

изба́висте,/ вы бо вои́стинну есте́ Еде́су сла́ва и ми́ру ра́дость.

И́кос:

Вра́жия мя рабо́ты изба́ви, Иису́се Жизнода́вче,/ Твои́х страда́лец мольба́ми умоля́емь,/ я́ко да непорабоще́нну стяжа́в от страсте́й ду́шу мою́ и те́ло,/ восхвалю́ тех скоре́йшую помощь,/ я́коже во гро́бе затворе́ная му́жа лука́вствием,/ и сию́ ско́ро предвари́вше, от сме́рти изба́виша, зову́щу:/ Еде́су сла́ва и ми́ру ра́дость.

Песнь 7

Ирмос: ***В пещи́ Авраа́мстии о́троцы перси́дстей/ любо́вию благоче́стия па́че,/ не́жели пла́менем, опаля́еми, взыва́ху:/ благослове́н еси в хра́ме сла́вы Твоея́, Го́споди.***

Авраа́мския в пещи́ де́ти изба́вивый,/ Сый и стра́нную отрокови́цу лю́таго обстоя́ния спасе́/ хода́тайством ны́не святы́х уго́дник, я́ко Благоутро́бен.

Суро́вейшаго безчелове́чия му́ку да́вый,/ всех зол а́бие истя́зан уби́йца злоимени́тый/ судо́м пра́ведным Твои́м, Сло́ве Бо́жий, му́дросте и си́ла.

Укрепля́ема к вам наде́ждею, сла́внии,/ отрокови́ца, заключе́нная во гро́бе с ме́ртвыми, ча́яния не погреши́, зову́щи:/ благослове́н еси, Го́споди Бо́же отец на́ших.

Богоро́дичен: Я́ко новосмеше́ное и светоза́рное пуща́я зерца́ло,/ Зарю́ Боже́ственнаго, Де́во, сия́ния, приложи́вшуюся Тебе́, вмести́ла еси́./ Благослове́на Ты в жена́х, Всенепоро́чная Влады́чице.

Песнь 8

Ирмос: ***Ру́це распросте́р Дании́л,/ льво́в зия́ния в ро́ве затче́;/ о́гненную же си́лу угаси́ша,/ доброде́телию препоя́савшеся,/ благоче́стия рачи́тели, о́троцы, взыва́юще:/ благослови́те вся дела́ Госпо́дня Го́спода.***

Всеми́рный днесь нам наста́ пра́здник му́ченик Христо́вых,/ озаря́ющ благода́тию чуде́с приходя́щия ве́рою и ра́достию духо́вною/ и любо́вию зову́щия:/ благослови́те вся дела́ Госпо́дня Го́спода.

Удо́бно испове́дницы Твоего́ Божества́ все упразднѝша безбо́жие, Влады́ко,/ мучи́телей не убоя́вшеся прещéний злоу́мных,/ ве́рою укрепля́еми, взыва́юще:/ благослови́те вся дела́ Госпо́дня Го́спода.

Всему́дрии испове́дницы, предстоя́ще Божéственному повеле́нию,/ врагóв полкѝ побежда́ющи, мечéм закала́еми,/ побéду преслáвно я́ве и пресия́щу показа́ша,/ па́дающе бо, проти́вныя победѝша.

Богоро́дичен: Естествы́ ви́димаго двема́, Христа́ родила́ еси,/ еди́ну нося́ща я́ве Ипоста́сь сло́жну Божества́ и челове́чества,/ сте́кшуся есте́ственному и́стинно по соедине́нию:/ тем Тя благослови́м, Мари́е Богоневе́стная.

Песнь 9

Ирмос: *Ка́мень нерукосе́чный/ от несеко́мыя горы́, Тебе́, Де́во,/ краеуго́льный отсече́ся,/ Христо́с, совокупи́вый разстоя́щаяся естества́,/ Тем, веселя́щеся, Тя, Богоро́дице, велича́ем.*

Словесе́м после́дующе Божéственным и Богодухновенным Христо́вым,/ испове́дницы Богосве́тлии,/ крест на ра́мена, ра́дующеся, взя́сте,/ жизнонóсным стопа́м после́дующе, достосла́внии.

Всему́ све́ту Тро́ицы с весе́лием до́блии испове́дницы вме́щшеся,/ подвигóв че́сти воспринима́ют,/ Безпло́тных чинóв сподóбльшеся соводворе́ния.

Ны́не не в зерца́ле зри́те блаже́нных наде́жды, испове́дницы Спа́совы;/ и́стины же па́че, всему́дрии, добро́ту зри́те,/ венценóсцы всечестни́и.

Яко Пребожéственныя Тро́ицы я́ве равночи́сленнии я́вльшеся испове́дницы, Богоглаго́ливии,/ Тоя́ заря́ми просвеща́етеся,/ яко Тоя́ ра́ди пострада́вше,/ Жи́зни нетле́нныя ны́не улучи́ша.

Богоро́дичен: Пло́тию приити́ восхоте́в, краси́вый вся,/ Слово в Тя всели́ся, Еди́ну свято́йшу всех обре́т,/ и Богоро́дицу воистинну я́ви, Ма́ти Де́во.

Свети́лен.

Подо́бен: Не́бо звезда́ми:

И́же от гро́ба отрокови́цу изба́вльше дре́вле,/ Гу́рие, и Само́не, и Ави́ве,/ му́ченицы Христо́вы, предвари́те,/ я́ко от гро́ба прегреше́ний ны избавля́юще.

Богоро́дичен: Кре́пким Твои́м покро́вом от наве́т вра́жиих ны, Чи́стая,/ Твоя́ рабы́, сохрани́ невреди́мы,/ Тя бо стяжа́хом Еди́ну прибе́жище в беда́х.

НА ЛИТУРГИ́И

Прокими́н, глас 4: Святы́м, и́же суть на земли́ Его: Стих: Предзре́х Го́спода предо мно́ю вы́ну: Апостол ко Ефесе́ом, зача́ло 233. Аллилу́ия, глас 4: Воззва́ша пра́веднии, и Господь услы́ша их. Стих: Мно́ги ско́рби пра́ведным: Ева́нгелие от Луки́, зача́ло 64: Причáстен: Ра́дуйтеся, пра́веднии, о Го́споде:

ЗРИ **Ве́стно бу́ди, я́ко а́ще случи́тся нача́ло поста́ сего́ в суббо́ту, в пято́к ве́чера, на Го́споди, воззва́х: стихи́ры святы́х на 6. А́ще ли в неде́лю, стихи́ры пре́жде Окто́иха и святы́х, 3. Сла́ва, святы́х. И ны́не, Богоро́дичен. На стихо́вне Окто́иха. Сла́ва, святы́х. И ны́не, Богоро́дичен. Ве́чер и на у́трени, на Бог Госпо́дь: тропа́рь святы́х. Сла́ва, и ны́не, Богоро́дичен.**

В про́чия же дни от понеде́льника до пятка́ пое́м аллилу́ия: по́чести ра́ди нача́ла свята́го поста́.

На Го́споди, воззва́х: пое́м стихи́ры пре́жде Богоро́дицы 3 и святы́х 3. Сла́ва, и ны́не, Богоро́дичен или Крестобогоро́дичен. Вме́сто проки́мна пое́м аллилу́ия: на гла́с 6-й. На стихо́вне Окто́иха. Сла́ва, и ны́не, Богоро́дичен или Крестобогоро́дичен. На у́трени вме́сто Бог Госпо́дь: пое́м аллилу́ия: и тро́ичны; а по 6-й пе́сни конда́к святы́х.

Мученики и исповедники Гурий, Самон († 304—306) и Авив († 322). В начале IV века в окрестностях города Эдессы (Македония) были известны своей строгой подвижнической жизнью два друга-христианина Гурий и Самон, проповедники Слова Божия. Несмотря на воздвигнутое императором Диоклитианом (284—305) гонение на христиан, они продолжали благовестие истинной веры среди язычников, обращая их ко Христу примером своей глубокодуховной и добродетельной жизни. Приходящих к ним собратий по вере Гурий и Самон назидали и укрепляли в твердом исповедании Господа Иисуса Христа. Узнав об этом, наместник Эдессы Антонин подверг их пыткам, а затем потребовал отречься от Христа и принести жертву языческому божеству Дию (Юпитеру).

«Мы никогда не откажемся от святой и непорочной нашей веры, памятуя слова Спасителя: «*Всякого, кто исповедает Меня пред людьми, того исповедаю и Я пред Отцем Моим Небесным; а кто отречется*

от Меня пред людьми, отрекусь от того и Я пред Отцем Моим Небесным» (Мф. 10, 32—33),— ответили ему святые Гурий и Самон. Антонин приказал бросить их в темницу.

В то время в Эдессу прибыл присланный императором для усиления преследований христиан правитель области Музоний. В ответ на его угрозы предать их смерти, святые Гурий и Самон сказали: «Мы более боимся вечных мучений, нежели тех, какие ты перечислил... «Если внешний наш человек и тлеет, то внутренний со дня на день обновляется» (2 Кор. 4, 16).»

Музоний велел подвесить святых за руки, привязав к их ногам тяжелые камни. В таком положении они терпеливо висели несколько часов, после чего были заключены в темницу. В темнице святые Гурий и Самон пробыли с 1 августа по 9 ноября, мучимые голодом, жаждой и невозможностью передвигаться (ноги их были забиты в деревянные колодки). Когда святых по прошествии трех с лишним месяцев привели к правителю, они вновь непоколебимо исповедали веру Христову. Святой Гурий, уже совершенно обессилевший, едва живой, был сразу же возвращен в темницу. Святой Самон, физически более выносливый, подвергся прежней пытке: семь часов его держали подвешенным, после чего отнесли в темницу (он не мог идти и даже стоять, так как коленные суставы оказались повреждены).

15 ноября (304 или 306 г.), когда едва начинало рассветать и жители Эдессы еще спали, святые мученики Гурий и Самон были доставлены к правителю Музонию. Музоний в последний раз предложил им жизнь ценой вероотступничества.

«... Довольно для нас и минувшего времени, в которое мы насмотрелись на дневной потухающий свет; души наши желают теперь перейти к немерцаемому дню»,— ответили ему мученики.

По распоряжению Музония их отвезли далеко за город и обезглавили. Святые мощи мучеников Гурия и Самона были взяты и с честью погребены христианами.

Через несколько лет император Ликиний (307—324) вновь воздвиг гонение на христиан. В то время в Эдессе жил проповедник диакон Авив, родом из села Фелсея. Градоначальник Эдессы Лисаний, сообщив Ликинию, что диакон Авив «наполнил весь город христианским учением», получил приказ расправиться с ним. Когда воины искали святого Авива, он сам вышел к их военачальнику Феотекну и добровольно отдался в руки стражников. Приведенный к Лисанию, диакон Авив отказался поклониться языческим идолам. Его подвесили и стали строгать кожу железными когтями, после чего осудили на сожжение. К месту казни за святым Авивом следовали мать, родные и близкие. Преподав им последнее целование, святой Авив вошел в огонь и принял мученическую кончину († 322). Тело святого Авива чудесным образом осталось неопаленным. Его мученичество также совершилось 15 ноября, почему святые мощи его были взяты и погребены при гробе пострадавших прежде святых мучеников Гурия и Самона.

Впоследствии христиане возвели на этом месте церковь во имя трех святых мучеников и положили их мощи в одной гробнице. Они были прославлены чудесными знамениями и исцелениями. Особенно известно чудесное заступничество святых, оказанное благочестивой девушке Евфимии.

Некий воин-гот, оказавшийся в Эдессе во время похода, взял Евфимию в жены, дав у гробницы святых ложную клятву, что он неженат. Много страданий и унижений пришлось испытать Евфимии на родине гота, где он отдал ее в рабство своей прежней жене. Впоследствии, по молитвам Евфимии к трем святым мученикам Гурию, Самону и Авиву, она была избавлена от смерти и чудесно перенесена в Эдессу, а гот-клятвопреступник и злодей понес заслуженное возмездие. Прославляя святых мучеников в акафисте, Церковь Христова обращается к ним: «Радуйтеся, Гурие, Самоне и Авиве, честнаго брака Небеснии покровителие».

Святые мученики Гурий, Самон и Авив издавна почитались на Руси, как покровители семейной жизни, а также как обличители всякого нечестия.

В ТОЙЖЕ ДЕНЬ

Преподо́бнаго Гу́рия, Ша́лочскаго чудотво́рца

Молитва

О преподо́бне и Богоно́сне о́тче Гу́рие! Услы́ши ны́не нас, к тебе́ усе́рдно моля́щихся и припа́дающих зде, на земли, совершающих всечестную память твою. Ты́ же, ду́хом на Небесе́х Пресвяте́й Троице предстоя́ со А́нгелы и преподо́бных оте́ц лики, моли́ся о на́с, ча́дех твои́х, да изба́вимся от вся́ких скорбе́й, боле́зней, бе́д и обстоя́ний, и благоче́стно поживе́м в настоя́щем житии́, ходя́ще в за́поведех и оправда́ниих Господних безпоро́чно, и да яви́мся свята́го твоего́ жития́ подража́тели. Испроси́ на́м же и всем, к тебе́ притека́ющим, грехо́в проще́ние, телесе́м здра́вие, жития́ исправле́ние и ве́чное спасе́ние, я́ко да, твои́м те́плым предста́тельством спаса́еми, сла́ву возсыла́ти сподо́бимся в Троице сла́вимому Богу на́шему — Отцу́, и Сыну, и Свято́му Духу, ны́не, и при́сно, и во ве́ки веко́в. Аминь.

Преподобный Гурий был первым игуменом Шалочской Богородичной пустыни, расположенной в 35-ти верстах от Устюжны. Он игуменствовал в 1603 году. (Строев, «Списки иерархов», с. 120). В «Иконописном Подлиннике» преподобный Гурий описан под 14 ноября: «подобием сед, брада, аки Никона Радонежскаго, ризы преподобническия» (Филимонов с. 39).

МЕ́СЯЦА НОЯБРЯ́ В 16-й ДЕНЬ

Святáго апóстола и Евангели́ста Матфе́я

НА ВЕЧЕ́РНИ

Блаже́н муж: 1-й антифо́н.
На Го́споди, воззва́х:
стихи́ры на 8, глас 4.

Подо́бен: Зва́нный сво́ише:

Испыту́яй сердца́ челове́ков,/ егда́ твой Боже́ственный ра́зум, апо́столе,/ Боже́ственным прове́дением узре́,/ от непра́вды и от ми́ра тя изба́ви;/ тогда́ тя всеми́рный Свет соде́я,/ вселе́нныя концы́ просвеща́ти и облиста́ти повеле́в,/ Его́же и Боже́ственное Ева́нгелие сподо́бился еси́ я́ве написа́ти./ Того́ моли́ спасти́ и просвети́ти ду́ши на́ша.

И́же от мыта́рства при́зван на учени́чество,/ егда́ тя Безнача́льное Сло́во возгласи́,/ после́довати повеле́в и обще́ние Ца́рствия обеща́в,/ тогда́, всеблаже́нне, вся оста́вив/ и смуще́ния мяте́жнаго отше́д,/ Тому́ кре́пко после́довал еси́/ и ны́не, Богови́дче, насыща́емь,/ неизрече́ннаго Его́ виде́ния я́сно./ Его́же моли́ спасти́ и просвети́ти ду́ши на́ша.

Проро́ческое не́кое я́ве острозре́ние/ дре́вле тя, свята́го ка́меня, узре́,/ на земли́ валя́ющася/ и преле́стная сокруша́юща ухищре́ния./ Сло́во же, всему́дре, Ипоста́сное,/ свет тя ми́ра и пропове́дника пра́вды и и́стины соверши́,/ уясне́на луча́ми Трисо́лнечнаго Све́та, всече́стне,/ Его́же моли́ спасти́ и просвети́ти ду́ши на́ша.

Пребоже́ственныя му́дрости слуго́,/ егда́ непристу́пный Свет прии́де пло́тию,/ я́коже изво́ли,/

неве́дения разоря́я омраче́ния,/ тогда́, призыва́емь, после́довал еси́ жизноно́сным повеле́нием/ и храни́тель Боже́ственный быв па́че смы́сла,/ церко́вный быв свети́льник,/ Матфе́е, Христо́во оби́телище./ Его́же моли́ спасти́ и просвети́ти ду́ши на́ша.

Язы́ком о́гненным пре́лесть попаля́я,/ яви́лся еси́, всехва́льне, Матфе́е прему́дре,/ Уте́шителево прие́мь прише́ствие,/ существо́м тебе́ освеща́юща,/ отсю́ду удиви́л еси́ вся́ко помышле́ние слы́шащих слове́с твои́х,/ к лю́дем глаго́лав вели́чествия Вседержи́теля,/ и ны́не во всю зе́млю изы́де твое́ веща́ние, Богодохнове́нне./ Его́же моли́ вся уще́дрити пою́щия тя.

Сла́ва, глас 4. Самогла́сен:

Зову́щу Христу́ ко учени́честву Небе́сному/ усе́рдно после́довал еси́, Богоприя́тне,/ все упражне́ние попече́ния земна́го еди́нощи отри́нув,/ досто́йный бо Го́рняго Ца́рствия/ ра́зум благопоко́рне восприи́м,/ долере́вностнаго жи́тельства и сла́вы тщи́я отступи́л еси́,/ благове́стник от мытаря́ быв,/ свет же во тьме су́щим яви́лся еси́/ и заблу́ждшим путево́ждь ко спасе́нию;/ ны́не же моли́твенник всего́ ми́ра тепле́йший/ и тебе́ чту́щих, Матфе́е, храни́тель спаси́тельный.

И ны́не, Богоро́дичен: И́же Тебе́ ра́ди:

Вход. Проки́мен дне и чте́ния 3 *(зри страни́цы 515—518).*

А́ще изво́лит настоя́тель пе́ти литию́, зри сего́ ме́сяца в 14 день.

На стихо́вне стихи́ры, глас 4.

Подобен: Дал еси зна́мение:

Слове́с твои́х трубо́ю челове́ки собра́л еси́/ в Бо́жие позна́ние, приснопева́еме,/ и преле́стная собра́ния от земли́ отгна́в,/ во еди́но ве́рныя единомы́слие упра́вил еси/ и мо́лишися ны́не от тли и бед изба́витися/ ве́рою соверша́ющим при́сно честну́ю па́мять твою́.

Стих: Во всю зе́млю изы́де веща́ние их/ и в концы́ вселе́нныя глаго́лы их.

И́же язы́ком тя вооружи́в о́гненным Ду́ха Свята́го,/ кре́пка показа́ тя борца́ на пре́лесть,

апо́столе,/ Христо́с Бог наш,/ И́мже прия́л еси́ све́тлыя по́чести благода́ти./ Его́же моли́ от тли и бед изба́витися/ ве́рою соверша́ющим при́сно честну́ю па́мять твою́.

Стих: Небеса́ пове́дают сла́ву Бо́жию,/ твори́ние же руку́ Его́ возвеща́ет твердь.

Во глубины́ Ду́ха приник, апо́столе,/ неистоща́имое бога́тство поразуме́л еси́/ и, из Него́ поче́рп благода́ть оби́льную,/ нам Ева́нгельски всем сию́ разда́л еси́,/ и мо́лишися ны́не от тли и бед изба́витися/ ве́рою соверша́ющим при́сно честну́ю па́мять твою́.

Сла́ва, глас 6:

Из глубины́ зло́бы после́дния/ к зело́ кра́йнейшей высоте́ добродете́ли,/ я́ко оре́л высокопа́рный, пресла́вно восте́кл еси́,/ Матфе́е всехва́льне,/ покры́вшаго бо Небеса́ добродете́лию/ и ра́зума Своего́ всю зе́млю испо́лнившаго, Христа́/ после́довал еси́ стопа́м:/ подража́тель, разжже́н во всем Тому́, яви́лся еси́,/ благовествуя́ мир, жизнь и спасе́ние/ повину́ющимся благоче́стне Боже́ственным повеле́нием:/ в ня́же и нас наста́ви, благоугожда́ющия Зижди́телю/ и тебе́ ублажа́ющия.

И ны́не, Богоро́дичен: Твори́ц и Изба́витель мой:

Тропа́рь, глас 3:

Усе́рдно от мы́тницы к зва́вшему Влады́це Христу́,/ я́вльшуся на земли́ челове́ком за бла́гость,/ Тому́ после́довав, апо́стол избра́нный яви́лся еси́/ и благове́стник Ева́нгелия вселе́нней велегла́сен./ Сего́ ра́ди чтим честну́ю па́мять твою́, Матфе́е Богоглаго́ливе,/ моли́ ми́лостиваго Бо́га/ да грехо́в оставле́ние пода́ст душа́м на́шим.

Сла́ва, и ны́не, Богоро́дичен:

Тя, ходата́йствовавшую спасе́ние ро́да на́шего,/ воспева́ем, Богоро́дице Де́во:/ пло́тию бо от Тебе́ воспри́ятою Сын Твой, и Бог наш,/ Крестом воспри́им страсть,/ изба́ви нас от тли, я́ко Человеколю́бец.

НА У́ТРЕНИ

На Бог Госпо́дь: тропа́рь два́жды.
Слава, и ны́не, Богоро́дичен:
По 1-й кафи́зме седа́лен, глас 1.

Подо́бен: Гроб Твой, Спа́се:

Пе́рвый Христо́во Ева́нгелие написа́в/ и всю просвети́в подсо́лнечную тварь,/ Матфе́й, зело́ прему́дрейший/ и Христо́в таи́нник изя́щный,/ ны́не почита́емь свяще́нными пе́сньми,/ всем отпуще́ния грехо́в про́сит любо́вию чту́щим того́.

Сла́ва, и ны́не, Богоро́дичен:

Ма́терь Тя Бо́жию ве́мы вси,/ Де́ву вои́стинну и по рождестве́ я́вльшуюся,/ любо́вию прибега́ющии к Твое́й бла́гости:/ Тя бо и́мамы, гре́шнии, Предста́тельницу,/ Тя стяжа́хом в напа́стех спасе́ние,/ еди́ну Всенепоро́чную.

По 2-й кафи́зме седа́лен, глас 3.

Подо́бен: Боже́ственныя ве́ры:

Де́лы просия́в правове́рия,/ все угаси́л еси́ злосла́вие,/ победи́тель быв непребо́рен,/ Ева́нгелие всем проповеда́л еси́,/ Це́ркви вся бога́тно украси́л еси́, Матфе́е апо́столе,/ Христу́ Бо́гу моли́ся/ дарова́ти нам ве́лию ми́лость.

Сла́ва, и ны́не, Богоро́дичен:

Боже́ственнаго естества́ не отлу́чся,/ плоть быв во чре́ве Твое́м,/ но Бог вочелове́чся и пребы́сть,/ И́же по рождестве́ Ма́терь Тя Де́ву,/ я́ко пре́жде рождества́, сохрани́в всенепоро́чну, еди́н Госпо́дь,/ Того́ приле́жно моли́/ дарова́ти нам ве́лию ми́лость.

По полиеле́и седа́лен, глас 8.

Подо́бен: Прему́дрости и Сло́ва:

Во вся концы́ протече́ му́дрых твои́х глаго́л/ я́ко вои́стинну вещание, всехва́льне Госпо́день апо́столе,/ Боговиде́ние всем я́сно проповеда́/ и язы́к неразу́мие в ра́зум приведе́./ Тем и́дольское омраче́ние отгна́в,/ свет ра́зума во тьме су́щим возсия́,/ Матфе́е всехва́льне, моли́ Христа́ Бо́га грехо́в оставле́ние дарова́ти/ чту́щим любо́вию святу́ю па́мять твою́.

Сла́ва, и ны́не, Богоро́дичен:

Я́ко Де́ву и еди́ну в жена́х, Тя, без се́мене ро́ждшую Бо́га пло́тию,/ вси ублажа́ем ро́ди челове́честии:/ огнь бо всели́ся в Тя Божества́,/ и я́ко Младе́нца млеко́м пита́еши Зиждите́ля и Го́спода./ Тем А́нгельский и челове́ческий род досто́йно сла́вим пресвято́е Рождество́ Твое́/ и согла́сно вопие́м Ти:/ моли́ Христа́ Бо́га согреше́ний оставле́ние дарова́ти/ покланя́ющимся ве́рою пресвято́му Рождеству́ Твоему́.

Степе́нна, 1-й антифо́н 4-го гла́са. Прокиме́н, глас 4: Во всю зе́млю: Стих: Небеса́ пове́дают: Вся́кое дыха́ние: Ева́нгелие от Иоа́нна: зача́ло 67.

По 50-м псалме́ стихи́ра, глас 6:

Воспле́щем в пе́снех днесь, ве́рнии,/ в па́мяти честна́го апо́стола и Евангели́ста Матфе́я,/ той бо, пове́рг и́го и зла́то мыта́рства, после́дова Христу́/ и пропове́дник Ева́нгелия Боже́ственнаго бысть:/ отню́дуже изы́де проро́чески веща́ние его́ во вселе́нную/ и мо́лит спасти́ся душа́м на́шим.

Кано́н Богоро́дицы со ирмосо́м на 6 и апо́стола на 8. Феофа́ново. Глас 4.

Песнь 1

Ирмо́с: *Отве́рзу уста́ моя́,/ и напо́лнятся Ду́ха,/ и сло́во отры́гну Цари́це Ма́тери,/ и явлю́ся, све́тло торжествуя́,/ и воспою́, ра́дуяся, Тоя́ чудеса́.*

Бога́тно пода́ждь ми все́льшуюся в тя благода́ть, Матфе́е всесла́вне и слуго́ Христо́в,/ да вопию́, све́тло пропове́дая,/ и воспою́, ра́дуяся, твоя́ чудеса́.

Весьма́ оста́вил еси́ земны́х смуще́ние,/ Сло́ва бо я́ко услы́шав воплощшагося глас,/ и благода́ти яви́лся еси́ строи́тель/ и пропове́датель Богоприя́тен, Богоблаже́нне.

Самови́дец быв и слуга́ возсия́вшаго Сло́ва, апо́столе, Преве́чнаго Отца́,/ и проте́кл еси́, Того́ прише́ствие благовеству́я всем язы́ком.

Богоро́дичен: Сме́рти потребле́ние и тли разруше́ние,/ Жи́зни же явле́ние благовести́л еси́, му́дре,/ Де́ва бо во утро́бе заче́нши Непости́жнаго и мир обнови́.

Катава́сия: *Отве́рзу уста́ моя́:*

Песнь 3

Ирмо́с: *Твоя́ песнослове́цы, Богоро́дице, / живы́й и незави́стный исто́чниче, / лик себе́ совокупля́ющия, духо́вно утверди́, / в Божественне́й Твое́й сла́ве / венце́в сла́вы сподо́би.*

Твоя́ апо́столы, Сло́ве Бо́жий, свети́льники показа́л еси́ жи́зни, / мрак отгоня́ющия безбо́жия, Влады́ко, / и Божественною Твое́ю сла́вою мир весь просвеща́ющия.

Твои́м вооружи́в всеору́жием Матфе́я храбре́йшаго, Спа́се, / мучи́телей крепча́йша сего́ соде́ял еси́, Влады́ко, / и потреби́теля показа́л еси́ и́дольския ле́сти, Человеколю́бче.

Языка́ твоего́ о́гненнаго веща́ние / де́монская пожже́ ка́пища, Матфе́е Богодохнове́нне, Паракли́тов орга́не, / чрез Его́же Христо́с пропове́дается, всех Жизнь Ипоста́сная.

Богоро́дичен: Труба́ Богосло́вная, веща́ющая кре́пко, / просвети́ лю́ди, Матфе́я Богому́драго, / Тро́ицы сия́ние, па́че ума́ же воплоще́ние Сло́ва из Тебе́, Пречи́стая.

Седа́лен, глас 8.

Подо́бен: Прему́дрости:

Во вся концы́ протече́ му́дрых твои́х глаго́л я́ко вои́стинну веща́ние, / всехва́льне Госпо́день апо́столе, / Боговиде́ние всем я́сно пропове́дал еси / и языко́в неразу́мие в ра́зум приве́л еси́. / Те́мже, и́дольское омраче́ние отгна́в, / свет зна́ния во тьме су́щим возия́л еси́, / Матфе́е всехва́льне, / моли́ Христа́ Бо́га грехо́в оставле́ние дарова́ти / чту́щим любо́вию святу́ю па́мять твою́.

Сла́ва, подо́бен то́йже:

Я́ко свети́льника Све́та и ученика́, / я́ко само-ви́дца Сло́ва Божественнаго вси хва́лим тя, Госпо́день апо́столе, / и́бо, благода́тныя твоя́ мре́жи простира́я, / слове́сныя ры́бы уловля́еши повеле́нием. / Те́мже и языцы уловля́хуся си́лою Ду́ха, / наставля́еми ве́рою, неботаи́нниче всехва́льне, / моли́ Христа́ Бо́га грехо́в оставле́ние дарова́ти / чту́щим любо́вию святу́ю па́мять твою́.

И ны́не, Богоро́дичен:

Я́ко Всенепоро́чная Неве́сто Творца́,/ я́ко Неискусому́жная Ма́ти Изба́вителя,/ прия́телище я́ко су́щи Уте́шителя, Препе́тая,/ беззако́нию мя су́ща сквёрное оби́телище/ и де́моном игра́лище в ра́зуме бы́вша,/ потщи́ся от тех злоде́йства мя изба́вити/ и све́тлое жили́ще добродете́лей соверши́, Светоно́сная, Нетле́нная,/ отжени́ о́блак страсте́й, и Вы́шняго причáстия сподо́би,/ и све́та невечёрняго моли́твами Твои́ми.

Песнь 4

Ирмо́с: *Неизсле́дный Бо́жий сове́т,/ е́же от Де́вы воплоще́ния/ Тебе́, Вы́шняго,/ проро́к Авваку́м, усмотря́я, зовя́ше:/ сла́ва си́ле Твое́й, Го́споди.*

Ипоста́сному Твоему́ Сло́ву, Бо́же, научён,/ мирску́ю му́дрость разруши́ Богови́дец учени́к, велегла́сно зовя́ Тебе́:/ сла́ва си́ле Твое́й, Го́споди.

Ублаже́ному от Христа́,/ ко́е благохвале́ние принесе́м тебе́, Богоглаго́ливе?/ не мо́жет бо челове́к цветя́щия на тебе́ благода́ти сло́вом изрещи́, досточу́дне.

Нескве́рный твой и чи́стый ум ви́дев Высоча́йший,/ я́коже свещу́ на све́щник высо́кий,/ су́щим во тьме светя́щую, всем, Богоявле́нне, предложи́.

Богоро́дичен: Умерщвле́ное естество́ челове́ческое, Благослове́нная, возвы́сила еси́,/ я́ко Высоча́йшаго ро́ждшая кре́пость па́че естества́, всепе́тая Отрокови́це,/ я́коже Матфе́й научи́.

Песнь 5

Ирмо́с: *Ужасо́шася всяческая/ о Боже́ственней сла́ве Твое́й:/ Ты бо, Неискусобра́чная Де́во,/ име́ла еси́ во утро́бе над все́ми Бо́га/ и родила́ еси́ безле́тнаго Сы́на,/ всем воспева́ющим Тя/ мир подава́ющая.*

Благода́ть прие́м Всесвята́го Ду́ха,/ Боже́ственное оби́телище показа́лся еси́;/ Боже́ственно научи́в Богозна́ния све́ту,/ ввéрен был догма́ты Христо́вы пи́смены изложи́ти,/ я́ко самови́дец Богоизбра́нный.

Язы́к твой трость Параклита́ бысть,/ ско́рое избавле́ние даю́щаго позна́вшим влады́чество Его́/ и му́дрых вдыша́ющаго душа́м ра́зум Небе́сный,/ о Матфе́е всече́стне.

Сия́юща чудесы́ и исцеле́ний благода́тьми,/ тя Христо́с посла́ ми́ру, де́монскую попира́юща кре́пость/ и ду́ши просвеща́юща ве́рных, всех пою́щих тя, ми́ра пропове́дника.

Богоро́дичен: Де́ва родила́ еси́ Сы́на Пре-ве́чнаго,/ в естество́ обле́кшася челове́ческое,/ я́коже научая́, Богоглаго́ливый рече́,/ и спа́сшаго сие́ от тли коне́чною благосты́нею,/ и Де́ва пребыла́ еси́.

Песнь 6

Ирмо́с: *Приидо́х во глубины́ морски́я,/ и потопи́ла мя есть бу́ря мно́гих грехо́в,/ но, я́ко Бог, из глубины́ возведи́ живо́т мой,/ Многоми́лостиве.*

Евангели́ст от мыта́рства я́ко после́дова Тебе́,/ претвори́ся Богоглаго́ливый всеси́льною Твое́ю, Вседе́телю, кре́постию,/ Матфе́й всеизря́днейший.

Управля́ется твоего́ благове́стия душепита́тельными словесы́ языко́в мно́жество,/ возвыша́емо к добродете́лей высо́кому верху́,/ о Матфе́е всеблаже́нне.

Матфе́я уловля́ются Богоплете́нными ученика́ мре́жами/ собо́ры ве́рующих всегда́,/ к Твоему́ позна́нию, Благодете́лю, наставля́еми.

Богоро́дичен: Де́ву ро́ждшую восписую́ся,/ благовеству́ет Тя, вся́ческая Сотво́ршаго,/ без се́мене и тли, Всенепоро́чная, Матфе́й всеизя́щнейший.

Конда́к, глас 4.

Подо́бен: Вознесы́йся:

Мыта́рства и́го отве́рг,/ пра́вды и́гу притя́глся еси́/ и яви́лся еси́ купе́ц всеизря́днейший,/ бога́тство прине́с ю́же с высоты́ прему́дрость./ Отону́дуже пропове́дал еси́ и́стины сло́во/ и уны́лых воздви́гл еси́ ду́ши,/ написа́в час су́дный.

И́кос:

Вра́жие мучи́тельство ну́дит мя несы́тно/ и души́ моея́ все се́мя восхища́ет,/ Матфе́е, дру́же Христо́в./ Но сам, се́мя моли́тв твои́х дав,/ уплоди́ к твоему́ служе́нию/ и покажи́ мя песнопе́вца

твоего́ мале́йшаго/ и сказа́теля мно́гих твои́х и вели́ких исправле́ний;/ и ко Христо́ве любви́ ка́ко, вся а́бие оставив,/ после́довал еси́ те́пле Зва́вшему,/ пе́рвый быв благове́стник в ми́ре,/ написа́в час су́дный.

Песнь 7

Ирмо́с: ***Не послужи́ша тва́ри Богому́дрии/ па́че Созда́вшаго,/ но о́гненное прещ́е́ние му́жески попра́вше,/ ра́довахуся, пою́ще:/ препе́тый отце́в Госпо́дь и Бог, благослове́н еси́.***

Был еси́ пе́рваго осия́ния Боже́ственное изображе́ние,/ я́ко учени́к Того́ светлостьми́ распаля́емь,/ Ему́же, поя́, глаго́лал еси́:/ препе́тый отце́в Госпо́дь и Бог, благослове́н еси́.

Я́ко слуга́ Сло́ва, всеблаже́нне,/ в Боже́ственныя оби́тели, иде́же Христо́с обита́ет, ты всели́лся еси́,/ я́коже тебе́ обеща́ Пребоже́ственный отце́в Госпо́дь и Бог еди́н всех.

Недо́узи, Матфе́е, отго́нятся,/ и отбегае́т мно́жество де́монов/ су́щими в тебе́ дарованьми Боже́ственнаго Ду́ха,/ в ни́хже пел еси́:/ препе́тый отце́в Госпо́дь и Бог, благослове́н еси́.

Богоро́дичен: Всепе́тую Де́ву написа́л еси́ Боже́ственными твои́ми словесы́,/ Творца́ всех ро́ждшую, апо́столе,/ Ему́же вси пое́м:/ препе́тый отце́в Госпо́дь и Бог, благослове́н еси́.

Песнь 8

Ирмо́с: ***О́троки благочести́выя в пещи́/ Рождество́ Богоро́дичо спасло́ есть,/ тогда́ у́бо образу́емое,/ ны́не же де́йствуемое,/ вселе́нную всю воздвиза́ет пе́ти Тебе́:/ Го́спода по́йте дела́/ и превозноси́те Его́ во вся ве́ки.***

Манове́ньми, я́же в Тебе́ неосла́бными, Матфе́й свяще́ннейший обожа́емь,/ положе́нием же быв, естество́м е́же был еси́,/ вселе́нную, Влады́ко, привлече́ пе́ти Тебе́:/ Го́спода по́йте дела́ и превозноси́те во вся ве́ки.

Я́коже мо́лнию вселе́нней, Сло́во Богосло́ва посла́,/ мрак у́бо отгоня́юща, язы́ки же просвеща́юща Богосло́вия догма́ты./ Те́мже и поя́ше:/ Го́спода по́йте дела́ и превозноси́те Его́ во вся ве́ки.

Сло́вом чи́стым и умо́м Бог с тобо́ю бесе́довал есть,/ ти́ну бо я́ко изсе́кл еси́, Тому́ прибли́жился еси́/ и приме́сился еси́, сла́вне./ Те́мже и пое́ши:/ Го́спода по́йте дела́ и превозноси́те Его́ во вся ве́ки.

Богоро́дичен: На благодея́ние челове́ков Сло́во воплоти́тися изво́ли:/ дверь бо де́вства про́йде Госпо́дь и Богоро́дицу показа́./ Те́мже зове́м:/ Го́спода по́йте дела́ и превозноси́те Его́ во вся ве́ки.

Песнь 9

Ирмо́с: *Всяк земноро́дный/ да взыгра́ется, Ду́хом просвеща́емь,/ да торжествуе́т же Безпло́тных умо́в естество́,/ почита́ющее свяще́нное торже́ство́ Богома́тере,/ и да вопие́т:/ ра́дуйся, всеблаже́нная/ Богоро́дице, чи́стая Присноде́во.*

Добро́ты у́мныя прия́л еси́ диади́му Боже́ственную, апо́столе,/ и Ца́рствия же благоле́пнейшим венце́м украси́лся еси́ десни́цею Вседержи́телевою,/ и све́тишися, му́дре, со А́нгелы Престо́лу предстоя́ Влады́ки Христа́, всеблаже́нне.

Дре́ва жи́зни досто́йно получи́л еси́, пропове́дник Живо́го Бо́га,/ благовествова́в жизнь ми́ру Боже́ственное посеще́ние:/ са́дом бо зна́ния не растли́л еси́ ум,/ пребы́в незы́блен и неколе́блен Це́ркве степе́нь, всеблаже́нне.

Неве́сту Христо́ву Боже́ственно украси́л еси́ Ева́нгелием твои́м,/ яко диади́мою, Це́рковь, Богоблаже́нне,/ и ны́не Боже́ственную твою́ па́мять торжествуе́т све́тло,/ ю́же изба́вити вся́каго обстоя́ния и бед лю́тых моли́, Матфе́е апо́столе.

Богоро́дичен: Недр не отступи́в Безнача́льнаго Роди́теля, Сло́во Безнача́льное,/ я́коже благовеству́ет Матфе́й, пиша́,/ Бог воплоти́ся из Тебе́, Чи́стая, Всепе́тая,/ в челове́чь о́браз всеобра́зно весь оде́явся/ и того́ прие́м сво́йства.

Свети́лен.

Подо́бен: Посети́л ны есть:

Сказа́ нам Боже́ственная чудодея́ния, сла́вный Христо́ва Ева́нгелия списа́тель,/ Матфе́й Богоприя́тный,/ его́же, любо́вию чту́ще, благосочета́нно воспои́м.

Сла́ва, ин:

Мыта́рства и́го отве́рг разу́мно,/ Христу́ после́довал еси́, о Матфе́е Богому́дре!/ Следо́м же Того́ чу́дно после́дуя,/ в причáстии был еси́ Того́ Ца́рствия/ и сла́вы о́бщник, и таи́нник неизрече́нных.

И ны́не, Богоро́дичен:

Всесвяты́я ру́ки Твоя́, Богоро́дице Де́во,/ и́миже Зижди́теля носи́ла еси́,/ поднеси́ в моли́тву о нас к Нему́,/ я́ко да изба́вит ны вся́ких искуше́ний диа́вольских/ и получи́ти бу́дущих о́ных благ сподо́бит, Всепе́тая.

На хвали́тех стихи́ры на 4, глас 4.

Подо́бен: Дал еси́ зна́мение:

Просия́л еси́, апо́столе,/ светови́ден, я́коже со́лнце, луча́ми Ду́ха,/ и всю озари́л еси́ вселе́нную, блаже́нне, Богозна́нием,/ и отгна́л еси мглу многобо́жия, Матфе́е всему́дре./ Те́мже твое́ пресве́тлое и досточу́дное днесь соверша́ем торжество́,/ я́ко исто́чник свяще́ния.

На высоте́ седя́ Богозна́ния, апо́столе,/ прия́л еси́ Ду́ха зарю́,/ яви́вшуюся тебе́ в ви́де и язы́це о́гненнем,/ всю попали́л еси́ я́ве нече́стия вещь многобо́жную./ Тем тя, я́ко апо́стола и Богогла́гольника, почита́ем,/ свято́е твое́ днесь соверша́юще торжество́.

Возгреме́л еси́, всему́дре, вселе́нней/ уче́ния свяще́нная и спаси́тельная,/ и всю тварь от идолонеи́стовства очи́стил еси́, Матфе́е,/ и просвети́л еси́ лю́ди Ева́нгелия светлостьми́;/ и́дольская же ка́пища разруши́в благода́тию,/ Це́ркви же в сла́ву Бо́жию созда́л еси́.

Глас 8:

Воспле́щем в пе́снех дне́сь, ве́рнии,/ в па́мяти честна́го апо́стола и Евангели́ста Матфе́я,/ то́й бо пове́рг и́го златомыта́рства, и после́дова Христу́,/ и пропове́дник Ева́нгелию Боже́ственный бысть,/ те́мже изы́де проро́чески веща́ние его́ во вселе́нную,/ и мо́лит спасти́ся душа́м на́шим.

Сла́ва, глас 2. Византи́ево:

И́го оста́вив непра́вды/ и зла́то отве́рг лихои́мства,/ и́гу пра́вды прите́кл еси́/ и неисто-

щи́мое бога́тство хища́еши,/ яко умоиму́щий купе́ц,/ возъизмени́в привре́менная на ве́чная/ и погиба́ющая на пребыва́ющая,/ Богосия́нный бо и многоце́нный би́сер стяжа́в,/ ке́сарева ке́сарю, до́лу влеку́щая разу́мно оста́вил еси́;/ и Всецарю́ удобопоко́рне после́довав Христу́,/ всю тварь обогати́л еси́ Ева́нгельскими Богоглаго́ланьми, му́дре./ Но испроси́ и ны́не, Матфе́е преизря́днейше,/ тя чту́щим спасе́ние и ве́лию ми́лость.

И ны́не, Богоро́дичен:

Спаси́ от бед рабы́ Твоя́, Богоро́дице Де́во,/ я́ко вси по Бо́зе к Тебе́ прибега́ем,/ я́ко к неруши́мей стене́ и предста́тельству.

Та́же славосло́вие вели́кое и отпу́ст.

НА ЛИТУРГИ́И

Блаже́нны апо́стола от кано́на, пе́сни 3-я и 6-я. Проки́мен, глас 8: Во всю зе́млю изы́де веща́ние их/ и в концы́ вселе́нныя глаго́лы их. Стих: Небеса́ пове́дают сла́ву Бо́жию: Апо́стол к Кори́нфяном, зача́ло 131. Аллилу́ия, глас 1: Испове́дят Небеса́ чудеса́ Твоя́, Го́споди. Ева́нгелие от Матфе́я, зача́ло 30. Прича́стен: Во всю зе́млю изы́де веща́ние их/ и в концы́ вселе́нныя глаго́лы их.

Святой апостол Матфей — один из четырех авторов Евангелия Господа нашего Иисуса Христа, Сына Божия.

Евангелие, или «Благовестие», это Божественное откровение о спасении, о великом деле искупления падшего человечества от власти греха Крестной Жертвой Сына Божия, об основанной Им на земле Святой Церкви, открывающей путь к вечной жизни в Царстве Божием.

Самим Спасителем это откровение наименовано «Новым Заветом» Бога с человеком (Мф. 26, 28).

Под водительством Духа Божия святые апостолы и Евангелисты Христовы, эти «самовидцы Слова» (Ин. 1, 2), изложили письменно историю земной жизни и учение Спасителя, чему они были свидетелями, чтобы передать это Церкви на все времена.

В лице Иисуса Христа явилось в мир Слово Жизни (1 Ин. 1, 1), а потому и Благовестие Христово есть не только учение или новый Закон Божий, но прежде всего — «сила Божия во спасение» (Рим. 1, 16).

Церковное предание говорит, что четыре святых Евангелиста писали самостоятельно, каждый для своей паствы, сообразуясь с историческими обстоятельствами своей проповеди, поэтому Евангелия углубляют и дополняют друг друга, раскрывая различные стороны Искупительного подвига и учения Спасителя. Древняя иконографическая традиция усвоила святым Евангелистам символы четырех существ, заимствованных из видения Иоанна Богослова (Откр. 4, 7; Иез. 1, 10). Святой Евангелист Матфей изображается с Ангелом, что символизирует мессианское служение Сына Божия, предвозвещенного пророками.

Евангелист Матфей описывает жизнь Иисуса Христа главным обра-

зом как Эммануила — воплотившегося и вочеловечившегося Бога, Небесного Учителя и нового Законодателя (Мф. 17, 5; Втор. 18, 15—18; Деян. 3, 22—33), поэтому в Евангелии подробно излагаются беседы Господа о нравственной жизни (гл. 5—7). Святой апостол Матфей писал Евангелие для христиан из евреев, к «погибшим овцам дома Израилева» (Мф. 10, 6). Он убедительно доказывает, что Иисус Христос есть подлинный Мессия,— «Тот, Который должен придти» (Мф. 11, 3), и другого не будет.

Начинается Евангелие родословием Иисуса Христа, показывающим, что Он есть То обещанное «Семя», или Потомок, Который должен был произойти от известных праотцев избранного народа (Быт. 3, 15; 22, 18; 2 Цар. 7, 12—16).

Святой Евангелист Матфей пришествие и учение Спасителя постоянно согласует с пророчествами о Нем Ветхого Завета, и показывает исполнение всех важнейших пророчеств о Мессии: «Произошло.., да сбудется реченное Господом через пророка...» (1, 22; 2, 5, 6, 15, 17—18, 23; 3, 3; 4, 15—16; 5, 17—18; 8, 17; 11, 3—6, 10, 13, 17—18; 12, 17; 13, 14, 35; 21, 4; 26, 54). В противоположность мнению иудеев о Мессии как Спасителе только народа еврейского, Евангелист с особенной силой указывает на язычников, как равноправных членов Царства Единого Бога, пришедшего на землю спасти все человечество (4, 15—16, 24—25; 8, 11—12).

Евангелист Матфей не следует строго хронологической последовательности, особенно в первой половине Евангелия. Сразу же после повествования о Рождестве, Крещении и искушении Спасителя он излагает Нагорную проповедь, хотя она была произнесена на втором году служения Господа. Самой последовательностью событий Евангелист Матфей открывает их логическую связь с учением Спасителя.

Евангелие от Матфея включает также учение о Царстве Божием и Церкви, о внутренней готовности вхождения в это Царство (гл. 5—7), о достоинстве служителей Царства Божия в мире (гл. 10—11), о признаках Царства и его возрастании в душах человеческих (гл. 13), о смирении и простоте наследников Царства (18, 1—35; 19, 13—30; 20, 1—16; 25—27; 23, 1—28); об эсхатологическом раскрытии грядущего Царства Божия во Втором Пришествии Христовом и в повседневной духовной жизни Церкви (гл. 24—25); о тесной сопряженности Царства Небесного и Церкви в духовном опыте христианства: Церковь есть историческое воплощение Царства Небесного в мире, а Царство Небесное есть Церковь Христова в ее эсхатологическом совершенстве (16, 18—19; 28).

Многие подробности событий и изречений Спасителя сохранены только в Евангелии от Матфея, например, только в этом Евангелии приводятся слова Господа об отношении Его учения к Ветхозаветному Закону (5 гл.), об уклонении книжников и фарисеев от смысла и духа Ветхого Закона (23 гл.) и о судьбе народа израильского — их ожесточении и отвержении (20, 1—16; 22, 1—14), откровение праведному Иосифу о Боговоплощении (1, 18—25); поклонение волхвов, бегство святого семейства в Египет, избиение младенцев в Вифлееме (2, 1—12; 13—15; 16—18); призыв к труждающимся и обремененным (11, 27—30); притча о работавших в винограднике (20, 1—16); свидетельство о землетрясении и Ангеле, отвалившем камень от гроба Господня (28, 2—4), и другие.

Глубины Богопознания, запечатленные в Евангелии от Матфея, были открыты Господом не законнику, не праведнику, а всеми презираемому грешнику. Сама жизнь святого апостола и Евангелиста Матфея свидетельствует, что Господь «пришел призвать не праведников, но грешников к покаянию» (9, 13).

Святой апостол Матфей, именуемый также Левием (Мк. 2, 14; Лк. 5, 27), брат апостола Иакова Алфеева (Мк. 2, 14), был начальником мытарей, сборщиков податей для Рима. Мытари, собирая подати с соплеменников, делали это с большой выгодой для себя. Люди корыстолюбивые и жестокие, они считались у иудеев предателями, изменниками родины и религии. Слово «мытарь» звучало для иудеев так же, как «грешник» или «идолопоклонник». Говорить со сборщиком податей считалось грехом, общаться с ним — осквернением.

И вот Господь остановил Свой взор на презренном мытаре и сказал ему: «Следуй за Мной» (9, 9). Всем сердцем внял Матфей зову Христа, принес глубокое покаяние и стал с тех пор верным учеником Господа. Он раздал свое имение нищим и всюду следовал за Христом по Галилее и Иудее, был вскоре причислен к лику 12-ти апостолов (Мк. 3, 18; Лк. 6, 45; Деян. 1, 13), был свидетелем Крестных страданий Господа и Его славного Вознесения.

После Сошествия Святого Духа на апостолов святой Матфей оставался в Палестине, проповедуя Евангелие в Иерусалиме и его окрестностях. В 42 году по просьбе иерусалимских христиан апостол Матфей изложил письменно дела и учение Христовы. Святое Евангелие было написано на еврейском языке, а затем переведено на греческий.

Вдохновленный повелением Господа: «Идите, научите все народы, крестя их во Имя Отца, и Сына, и Святого Духа, уча их соблюдать всё, что Я повелел вам» (28, 19—20) святой апостол Матфей обошел Сирию, Мидию, Персию, Парфию, закончив свое служение мученической кончиной в Эфиопии.

Эта страна была населена племенами с грубыми обычаями и верованиями. Своей проповедью святой апостол Матфей обращал язычников к вере Христовой, основал Церковь и построил храм в городе Мирмены, поставив епископом своего спутника Платона. Святой Матфей усердно просил Бога об обращении всех эфиопов к истинной вере. Во время молитвы явился Сам Господь в образе юноши и вручил ему жезл, повелев водрузить у дверей храма. Господь сказал, что из жезла вырастет дерево и будет приносить плоды, а из-под его корня будет истекать источник. Омывшись в воде и вкусив плодов, эфиопы изменят свой нрав. Этим видением Господь еще раз заверил ученика Своего в том, что его праведное делание принесет плоды. Укрепленный этим знамением, Матфей многих эфиопов привел на путь спасения.

Однако правитель Эфиопии Фульвиан обвинил святого апостола в колдовстве и приказал казнить его. В 60 году святой апостол Матфей принял мученическую смерть на костре. Тело его, оставшееся невредимым в пламени, было положено в железный гроб и брошено в море, но его не поглотила и морская пучина. Ночью епископу Платону в сонном видении явился святой апостол Матфей и повелел ему идти с клиром на берег и обрести там его тело. Выброшенный волнами гроб был с честью перенесен в храм, построенный самим апостолом Матфеем. Пораженный великим чудом, правитель Фульвиан раскаялся, принял Крещение с именем Матфей, отошел от мирской жизни и стал пресвитером. По смерти епископа Платона праведный Фульвиан возглавил Христианскую Церковь Эфиопии и много потрудился, продолжая дело святого апостола Матфея, во исполнение слов Спасителя: «Проповедано будет Евангелие Царства по всей вселенной, во свидетельство всем народам» (24, 14), и «Се, Я с вами во все дни до скончания века, Аминь» (28, 20).

В ТОЙЖЕ ДЕНЬ

Свята́го свяще́нномученика Ипа́тия, епи́скопа Га́нгрскаго

ВЕЧЕР

Блаже́н муж: На Господи, воззва́х: поста́вим стихиры на 6, глас 8.

Подо́бен: О, пресла́внаго чуде́се:

О, пресла́вное чу́до, / я́ко многого́рдыя умы́, / безсту́дно мудря́щияся, посрами́л еси́, блаже́нне свяще́телю, / Тро́йческим ра́зумом е́реси погуби́л еси́ безбо́жия, / сто́лп бы́сть правове́рен и учи́тель, / духо́вно наставля́я на́с / на Небе́сная тече́ния свои́ми пропове́дании.

Укре́плься си́лою Христо́вою, / предста́ судя́щему беззако́нно / и победи́ мучи́теля, многостра́стныя му́ки терпя́, / огне́м бо те́ло твое́ иста́емо, / я́вльшеся, невре́дно соблюда́емо, / очища́емо от Христа, я́ко зла́то в горни́ле, / ныне же лику́еши, со Ангелы водворя́яся.

О́ле ди́вный свяще́телю Ипа́тие! / ка́плями кро́вей твои́х, / я́ко звезда́ми Небосия́нными / на тве́рди Церко́вней укра́шен бы́сть, / ты́ бо от душ возлюби́л еси́ Христа́, / И́же, триднево́ из мертвых воскресша, проповеда́, / Его́же ра́ди пострада́в мно́гия му́ки, / и царствуеши с ни́м, моля́ся Ему́ за ны́.

О́ле па́че ума́ моего́ у́жас! / не му́дростию бо хваля́ся, но любо́вию ве́рною, / похва́льную пе́снь приношу́ ти, / свяще́нному́чениче святителю Ипа́тие. / Ки́я у́бо досто́йны хвалы́ принесу́ тебе́? / ка́ко ли изреку́ мно́гая твоя́ страда́ния? / ты́ бо на земли́, я́ко А́нгел, пожил еси / на́ Небесе́х же моли́ся Христу́, / да спасе́т души на́ша.

Сла́ва, глас 6:

Сия́ет дне́сь, я́ко све́тлое со́лнце, / честно́е торжество́ / сла́внаго страстоте́рпца Христо́ва Ипа́тия, / и собо́р ве́рных весели́тся, / хваля́ пе́снями Христа́ Бога, / и собо́р беззако́нных разруши́ся, / ви́дя страстоте́рпческую па́мять

сла́виму,/ того́ ныне пла́чется вселука́вый вра́г,/ мы́ же ему́ возопие́м:/ святителю Христо́в Ипа́тие,/ моли́ся Христу Богу о душа́х на́ших.

И ныне, Богородичен: Кто Тебе́ не ублажит:

Вход. Проки́мен дне, чте́ния 3, святительская
(зри страницы 252—255)

На стиховне стихиры, гла́с 1.

Подо́бен: О, ди́внаго чудесе́:

О, ди́вное чу́до!/ источник уче́ния на огни́ испека́ется,/ и ле́ствица на́ Небо ме́ч быва́ет,/ весели́ся, Ипа́тие,/ Троице побо́рник бы́в краси́н,/ не́сть ин, я́коже ты́,/ от земли́ святитель Богоприя́тен, Ипа́тие,/ ра́дуйся, с Тобо́ю Госпо́дь,/ подая́ ми́рови ве́лию ми́лость.

Сти́х: Честна́ пре́д Господем/ сме́рть преподо́бных Его́.

О, ди́вное чу́до!/ посека́тель ересе́м на у́ды растерза́ется,/ и окропля́ется кро́вию Це́рковь Христо́ва дне́сь,/ ра́дуются земни́и, о свято́й сла́ве твое́й крася́щеся,/ мучи́тели посра́млени бы́ша,/ и ве́ра до конца́ упра́влена бы́сть, Ипа́тие,/ ра́дуйся, с тобо́ю Госпо́дь,/ подая́ ми́рови тобо́ю ве́лию милость.

Сти́х: Что́ возда́м Господеви о все́х,/ я́же воздаде́ ми́.

О, ди́вное чудо!/ ре́вностию Боже́ственною разжиза́яся, святителю,/ лю́таго зми́я удави́л еси́,/ по Христе́ кро́вию страда́л еси́, Ипа́тие,/ и мно́ги к Богу приве́л еси́,/ и многого́рдыя враги́ испрове́ргл еси́, страстоте́рпче,/ ра́дуйся, с тобо́ю Госпо́дь,/ подая́ ми́рови тобо́ю ве́лию ми́лость.

Сла́ва, гла́с 6:

Челове́че Бо́жий,/ ве́рный ра́бе, слуго́ Госпо́день,/ му́жу жела́ний, сосу́де избра́нный,/ сто́лпе и утвержде́ние Церкви,/ Царствию насле́дниче,/ не премолчи́, вопия́ за ны́ ко́ Господу.

И ныне, Богородичен: Богородице, Ты́ еси́ лоза́:

Тропарь, глас 4:

Изволе́нием Боже́ственнаго ра́зума/ вперив ум сво́й в Небе́сныя оби́тели/ и ра́вно Ангелом жити́е пожи́в на земли́,/ сего́ ра́ди мучения

красоты́ вене́ц на свое́м версе́ утверди́в,/ священному́чениче Ипа́тие,/ моли́ Христа́ Бога/ спасти́ся душам на́шим.

Слава, и ныне, Богородичен.

НА УТРЕНИ

На Бог Господь: тропа́рь святаго два́жды.

Слава, и ныне, Богородичен.

По 1-м стихословии седален, глас 8:

И́дольския ле́сти низложи́в,/ Спа́совы стра́сти жела́я, Ипа́тие сла́вне,/ яви́ся ми́рови с Небесе́, все́м источа́я чудеса́,/ язы́ком бы́сть, блаже́нне, учи́тель,/ те́м твою́ па́мять досто́йно сла́вим,/ пе́сньми хва́ляще, тебе́ ублажа́ем, святителю Ипа́тие,/ моли́ Христа́ Бога грехо́в оставле́ние дарова́ти/ чту́щим любо́вию святую па́мять твою́.

Сла́ва, и ныне, Богоро́дичен:

Тебе́ име́ю Засту́пницу, Пречистая,/ не убою́ся николи́же от вра́г на мя́ воста́ния,/ я́ко Бога ро́ждши милостиваго,/ покры́й мя милостию Своею,/ и́бо к Твоему́ заступле́нию при́сно прибега́ю.

По 2-м стихословии седален, глас 4.

Подобен: Яви́лся еси́:

Возсия́в, я́коже со́лнцу заря́,/ и блиста́еши, преподо́бне, всему́ ми́ру све́тло/ учи́ении твои́ми, Богогла́се Ипа́тие,/ светоно́сне, му́чеником похвало́.

Слава, и ныне, Богородичен:

Пречи́стеи ру́це Свои́, Де́во Ма́ти, просте́рши,/ покры́й упова́ющия на Тя́ и Сы́ну Твоему́ зову́щих:/ все́м пода́ждь, Христе́, ми́лости Твоя́.

По Хвали́те И́мя Госпо́дне: припев: Велича́ем тя́,/ священному́чениче Ипа́тие,/ и чти́м святую па́мять твою́,/ ты́ бо мо́лиши за на́с/ Христа́ Бо́га на́шего.

Псало́м избранный: Услы́шите сия:

По полиелее седален, гла́с 8:

Прему́дрости Небе́сней научи́вся/ и словесы́ Боже́ственными украси́вся,/ я́ко дви́жимыя гу́сли Небесных пе́сней бряца́я,/ обличи́л еси́ беззако́нных царе́й нече́стие,/ А́рия же досто́йно посрами́л

еси́,/ те́м пе́сньми воспева́ем тя́,/ сия́еши бо чудесы́, священному́чениче Ипа́тие,/ моли́ Христа Бога грехо́в оставле́ние дарова́ти/ чту́щим любо́вию святу́ю па́мять твою́.

Сла́ва, и ныне,
Богоро́дичен:

Ми́ру Цари́це, Царя́ породи́ Христа́ Бо́га,/ Еди́наго Милосе́рда,/ моля́щися непреста́й от гре́х и напа́стей изба́витися вопию́щим Ти́:/ ра́дуйся, Ма́ти Бо́жия Пречи́стая,/ челове́ком спасе́ние и огражде́ние.

Степенна, 1-й антифон 4-го гласа. Прокимен: Честна́ пред Господем/ смерть преподобных Его́. Стих: Что возда́м Го́сподеви о все́х,/ я́же возда́де ми́. Ева́нгелие от Луки́, зача́ло 67.

По 50-м псалме стихира, глас 6: Челове́че Бо́жий: пи́сана на стиховне, славник.

Кано́н, его́же краегране́сие: Сла́внаго Ипа́тия пе́сньми венча́ю. Твoréние ки́р Ио́сифа, гла́с 4.

Песнь 1

Ирмос: *Триста́ты кре́пкия, рожде́йся от Де́вы,/ безстра́стия во глубине́,/ души́ трича́стное пото́пи, молю́ся,/ да Тебе́, я́ко в тимпа́не, во умерщвле́нии телесе́/ побе́дное воспою́ пе́ние.*

Боже́ственнаго страда́льца, му́драго святи́теля,/ чуде́с исто́чника, па́стыря до́браго, Церкве утвержде́ние/ пе́сньми велегла́сно, яко свети́льника всеми́рнаго,/ вси́ восхва́лим, ра́дующеся.

Боже́ственная река́, наводни́вшая, преблаже́нне, чи́стую твою́ ду́шу,/ источи́ на́м пречи́сты во́ды, всему́дре, мно́гих чуде́с,/ то́ки изсуша́ющия му́тных страсте́й, Ипа́тие.

Умертви́в плотски́я сла́сти воздержа́нием,/ жи́знь и́стинную — Христа́, на́с ра́ди уме́рша, Ипа́тие,/ име́л еси́ вну́трь, в души́ твое́й живу́ща/ и вся́ твоя́ к Нему́ ше́ствия направля́юща.

Се́рдце и ду́шу Троицы соде́лал еси́ нескве́рнен хра́м,/ хра́мы же свяще́нныя Го́споду в хвалу́, преподо́бне священному́чениче, созда́л еси́,/ спаси́телен бы́в прави́тель ста́ду твоему́.

Богоро́дичен: Спаса и Бога от чистых Твои́х кровей воплоти́ла еси́, Чи́стая,/ показа́вшаго на́м му́драго свяити́теля своего́, Пречи́стая,/ спаси́тельна и те́пла засту́пника, чу́днаго вои́стину Ипа́тия.

Песнь 3

Ирмос: *Не му́дростию, и си́лою, и бога́тством хва́лимся,/ но Тобо́ю, О́тчею Ипоста́сною Му́дростию, Христе́:/ не́сть бо свят, па́че Тебе́, Человеколю́бче.*

Всем се́рдцем ко исто́чнику до́брых отлучи́лся еси́/ и отту́ду све́тло богате́йшими сия́я, о́тче свяще́нне,/ Боже́ственными светлостьми́.

Зако́ны Боже́ственными огражде́н,/ беззако́нных собо́рище си́лою, о́тче, Боже́ственною истреби́л еси́ ересе́й,/ спаса́я ста́до твое́, отче Ипа́тие.

От вы́шния пресве́тлыя свещи́ Ду́ха просвеща́ем, му́дре, но́щию преходя́щим,/ свещи́ тя яви́ша, от воды́ озаря́юще.

Отце́в Боже́ственных ли́к соисполня́я блаже́нный,/ его́же собра́ Христо́с, Собо́ра Пе́рваго, блаже́нне,/ яви́лся еси́, сдавля́я пребезу́мнаго Ария.

Богоро́дичен: Изба́ви мя́ вся́каго прило́га сопроти́внаго змия́на, Ма́ти Де́во Чи́стая,/ и се́рдце мое́ просвети́,/ ве́рою Тя́ сла́вящаго, Всенепоро́чную.

Седален, глас 1.

Подо́бен: Ка́мени запеча́тану:

Возсия́л еси́ в ми́ре, свяити́телю Ипа́тие,/ чудесы́ просвеща́я ве́рно приходя́щия к тебе́,/ пострада́в же кро́вию, му́дре,/ мно́жае присво́ился еси́ Христу́/ и лику́еши со А́нгелы на Небесе́х, о на́с моля́ся./ Сла́ва укре́плшему тя Богу,/ сла́ва Венча́вшему тя,/ сла́ва Де́ющему тобо́ю всем исцеле́ния.

Сла́ва, и ны́не, Богоро́дичен:

Ру́це Твои́ Боже́ственныя,/ и́миже Созда́теля понесла́ еси́, Дево Пресвята́я,/ воплощшагося благосты́нею, просте́рши,/ умоли́ Его́ изба́вити ны́ от искуше́ний, и страсте́й, и бе́д,/ хва́лящия Тя́ любо́вию и вопию́щия:/ сла́ва Все́льшемуся в Тя,/ сла́ва Проше́дшему из Тебе́,/ сла́ва Изба́вльшему на́с Рождество́м Твои́м.

Песнь 4

Ирмо́с: ***Седя́й в сла́ве на Престо́ле Божества́/ во облаце ле́гце,/ прии́де Иису́с Пребоже́ственный/ нетле́нною дла́нию и спасе́ зову́щия:/ сла́ва, Христе́, си́ле Твое́й.***

Неле́стно сло́во и уче́ние и́скренно соблюда́я,/ пропове́дал еси́ Сло́во, Отцу́ Соприсносу́щно,/ Ариому́дренную пре́лесть победив, священному́чениче, чудотво́рче досточу́дне.

Горча́йшия от го́р теку́щия во́ды/ зна́мением то́кмо цельбоно́сны показа́л еси́,/ во́ду жи́ву стяжа́в в се́рдцы твое́м,/ в ве́чную, о́тче, жи́знь теку́щую.

Свяще́нствовав преподобно и зако́нне пострада́в,/ свяще́нство показа́л еси́ све́тльшее кровьми́ излия́нными/ за любо́вь Истощившаго Кро́вь честну́ю за челове́ческое избавле́ние.

Не уконе́вши благода́ть на тебе́, чудеса́ содева́ющи,/ бесо́м го́рьким предаде́ го́рько и безбо́жно умертви́вшия тя́,/ всеблаже́нне му́чениче Христо́в свяще́ннейший.

Богоро́дичен: Дарова́ний Твои́х струи́, и исто́чницы исцеле́ний,/ и Боже́ственнаго бога́тства раздая́ния подава́ются от живонача́льныя дла́ни, Богоневе́сто,/ ро́ждшагося от Твоея́ утро́бы Вседержи́теля.

Песнь 5

Ирмос: ***Ужасо́шася вся́ческая/ о Боже́ственней сла́ве Твое́й,/ Ты́ бо, Неискусобра́чная Де́во,/ име́ла еси́ во утро́бе над все́ми Бо́га/ и родила́ еси́ безле́тнаго Сы́на,/ всем воспева́ющим Тя́/ ми́р подава́ющая.***

Ума́ превосхо́дит твоея́ благода́ти постиже́ние,/ язы́к изрещи́ не мо́жет твои́х чуде́с безме́рныя пучи́ны,/ му́чениче свяще́телю и па́стырю,/ Га́нгряном удобре́ние и свети́льниче всея́ тва́ри.

Уби́л еси́ змия́, огню́ препосла́в,/ показа́л еси́ в тебе́ Боже́ственную благода́ть, богате́йше все́льшуюся/ и тя́ пред царе́м и все́ми просла́вльшую людьми́, свяще́ннейше.

Печа́ть и храни́теля сокро́вищу вообрази́, о́тче, ца́рь твою́ ико́ну,/ се́ю почита́я тя́ и я́ве провозвеща́я,/ я́ко приноси́мая че́сть на первообра́зное прехо́дит, Ипа́тие.

Вельми́ подвиза́ся, вельми́ и просла́вися, чудеса́ соверша́я священнообра́зно,/ неду́ги отгоня́, прогоня́я бе́сы, упражня́я си́х наве́ты,/ побежда́я ересе́й губи́тельное зломы́слие.

Богоро́дичен: Му́дрость родила́ еси́ Божию Ипоста́сную, Пречи́стая Де́во Богоро́дице,/ святы́я всему́дры показа́вшую,/ те́мже зло́бы мудреца́ паде́ шата́ние и лютая злоухищре́ния.

Песнь 6

Ирмос: *Пожру́ ти со гла́сом хвале́ния, Го́споди,/ Це́рковь вопие́т Ти́,/ от бесо́вския кро́ве очи́щшися/ ра́ди ми́лости от ре́бр Твои́х/ исте́кшею Кро́вию.*

Возше́л еси́ на высоту́ добродете́лей, Ипа́тие,/ и прибли́жился еси́, блаже́нне,/ к честне́йшему исто́чнику Боже́ственных даро́ваний,/ и чуде́с пучи́ну источи́л еси́.

Вене́ц тебе́ ка́меней метания бы́ша,/ и к Небесней высоте́ и степе́ни, о́тче,/ и ле́ствица, е́юже возше́д, и Богу присво́ился еси́ясне́йше.

Исцеле́ния твоя́ ра́ка источа́ет при́сно,/ благослове́ние же, о́тче, честны́я твоея́ пе́рсти прие́млемо,/ изве́стно, я́ко пра́х, истнева́ет зло́бу.

Зако́нне пострада́в, и я́ко му́ченик почествова́лся еси́,/ во глубоча́йшей же ста́рости к твоим преше́л еси́, ра́дуяся, отце́м/ и вене́ц твои́х трудо́в прия́л еси́ от Христа́ досто́йно.

Богоро́дичен: О, чудесе́ все́х чуде́с нове́йшаго!/ я́ко Дева, во утро́бе вся́ческая Содержа́щаго/ неискусому́жно заче́нши, не тесно вмести́.

Кондак, глас 2.

Подобен: Архистрати́зи:

Ри́мскому оте́честву свети́льник,/ Богоза́рными луча́ми концы́ светя́,/ ныне просвети́ твое́ празднество пою́щия, Ипа́тие,/ проси́ свы́ше ми́ра и грехо́в оставле́ния,/ молитвами защити́ ны, Ипа́тие многострада́льне.

Икос:

Уясни́в у́м сво́й, мучениче, / а́ки со́лнце, му́дре про́йде всю́ вселе́нную, / зарями́ Божественными освяща́я, и разгна́ ерети́ческий мра́к, / Си́монова же волшебства́ отме́ща и ле́сть прогна́ бесо́вскую, свя́те, / исполня́я оста́нки Петра́ и Па́вла. / С ни́ми же сподо́бися прия́ти благода́ть духо́вную, / ейже и на́с сподо́би, пою́щих тя́, Ипа́тие многострада́льне.

Песнь 7

Ирмо́с: ***Спасы́й во огни́ Авраамския Твоя отроки / и халде́и уби́в, / я́же пра́вда пра́ведно ловля́ше, / препе́тый Го́споди, Бо́же оте́ц на́ших, благослове́н еси́.***

Уста́ ника́коже на тя́ отве́рзе по́лзаяй зми́й, / раболе́пно же на о́гнь идя́ше, / повину́яся, приснопа́мятне, стра́шному повеле́нию твоему́, / оте́ц на́ших,— вопию́щу,— Боже, благослове́н еси́.

Кровей проли́тием, е́же от сле́з совоку́пль, / еди́но от обою́ пи́во му́дре соверши́л еси́, / тебе́ помина́ему пи́щному, досточу́дне, пото́ку во ве́ки, мучеником похвало́.

Во цве́тник честны́х боле́зней твои́х входя́ще, блаже́нне, / благоуха́ем ду́шу, благово́ние тя́ Христо́во ве́дуще, и вопие́м, Ипа́тие: / препе́тый Господи, Боже оте́ц на́ших, благослове́н еси́.

Богоро́дичен: Неискусобра́чная Чистая, без се́мене заче́ншая Отцу́ Единосу́щнаго / и ро́ждшая пло́тию, Богоневе́сто, от святы́х кровей Твои́х, / моля́щи ны́не не преста́й спасти́ вся́.

Песнь 8

Ирмо́с: ***О́троки благочести́выя в пещи́, / Рождество́ Богоро́дичо спасло́ есть, / тогда́ у́бо образуе́мое, / ны́не же де́йствуемое, / вселе́нную всю́ воздвиза́ет пе́ти Тебе́: / Го́спода по́йте дела́ / и превозноси́те Его́ во вся́ ве́ки.***

Гла́с тво́й, све́ту сраствори́вся, и Божественными осия́н светлостьми́, / тьму́ ересе́й, всему́дре, разори́ / и ко дню́ напра́ви Правосла́вия лю́ди, вопию́щия: / Господа по́йте дела́ и превозноси́те Его́ во вся ве́ки.

Краснéйший, я́ко тро́сть, я́влься, язы́к твóй, всему́дре,/ написá закóн благодáтию,/ вся на дскáх вéтхия погла́ждши óбразы, Ипáтие,/ тéмже тя я́ко му́дра кни́жника песнослóвим во вся вéки.

Стóлп óгнен Божéственный и к высоте́ Небéсней взéмлемь,/ забрáло непреклóнное, стенá неразори́ма,/ Цéркве утверждéние, святи́телей степéнь,/ мучеников крáсная лéпота,/ чудонóсный Ипáтий да почтéн бу́дет.

Ви́дети сподóбился еси́, Егóже желáл еси́,/ разре́шшимся и́стины въявлéнием и умышлéнием:/ ещé бо дыхáющи и тéплей крóви кáплющи, к желáнию послéднему, му́чениче, востéкл еси́,/ с мученическими и преподобных ли́ки Божéственными лику́я во вся вéки.

Богоро́дичен: Мнóгими содержи́маго бедáми и молвóю грехá бéдствуемаго,/ к безвóлненному стремлéнию тишины́ Ду́ха, Богороди́тельнице Чистая, Владычице, мя́ ны́не настáви:/ пристáнище бо еси́ христиáн,/ тéмже Тя́ поéм во вся вéки.

Песнь 9

Ирмóс: *Ева у́бо неду́гом преслушáния/ кля́тву всели́ла éсть,/ Ты́ же, Дéво Богоро́дице,/ прозябéнием чревоношéния/ ми́рови благословéние процвелá еси́,/ тéм Тя́ вси́ величáем.*

Яко ши́пок, я́ко крúн свящéнный сладковóнен, святи́телю,/ я́ко кипари́с, я́ко ми́ро Божéственно и благовóнно,/ рáка твоя́ благовóнствует чудесы́,/ злосмрáдныя недýги отгоня́щи, священному́чениче всечéстне.

Собесéдник яви́лся еси́ пророкóв,/ му́чеников же свящéнных крóвию ужé дóбре скончáвшихся,/ святы́х и преподóбных равностоя́телен/ и всéх праведных сопричáстник, су́щих от вéка, досточу́дне.

Пáмять твоя́ днéсь нáм возсия́ светлéйши сóлнца,/ свéтом невещéственным сердцá наша просвещáющая,/ вéрою тя́ в нéй блажáщих, Ипáтие,/ и молéбно восхваля́ющих тя́.

Свéтом твои́м озари́ нáша, Ипáтие, помышлéния,/ совершáющих твою́ пáмять Божéственную и светоно́сную,/ и избáви огня́, и му́ки, и вся́каго

искуше́ния мольба́ми твои́ми/ благоче́стно тя́ блажа́щия.

Богоро́дичен: Возвы́си благодать твою́, Чистая,/ возвели́чи мо́льбу́ и приведи́ чи́ны А́нгельския, Владычице,/ апо́столов же и проро́ков ли́ки и вся́ пра́ведники с му́ченики,/ я́ко да спасе́мся, чту́щии Тя́.

Светилен:

Удиви́ся вся́к ра́зум по́двигом страда́ния твоего́, блаже́нне,/ ты́ бо в пло́ти сы́й, я́ко безпло́тен,/ многоразли́чныя му́ки терпя́ Христа́ ра́ди,/ царя́ нече́стие обличи́л еси́,/ сего́ ра́ди хвала́ми тя́ воспева́ем.

Слава, и ныне, Богородичен:

Живо́тнаго са́да Отра́сль многопло́дна процвете́ на́м, и Ходата́й Небеснаго весе́лия/ из чрева Твоего́, Пречистая, изсуша́ющаго сады́ безбо́жия/ из корене, Богоневесто.

На хвалитех стихиры, глас 1.

Подобен: Прехва́льнии:

Я́ко дре́во плодови́то, му́дре,/ во дво́рех Бо́га на́шего насажде́н, Ипа́тие,/ и вся́ насади́л еси́ души́ Боже́ственными плоды́ по́двиг твои́х./ И ны́не к Бо́гу отше́л еси́,/ те́м моли́ся дарова́ти душа́м на́шим/ ми́р и ве́лию милость.

До́бре возде́лав, му́дре,/ да́нный ти́ тала́нт,/ и в ра́дость вше́л еси́ Го́спода своего́,/ и ныне све́та наслажда́ешися,/ и, ра́дости присносу́щия исполня́яся,/ моли́ся дарова́ти душа́м на́шим/ ми́р и ве́лию милость.

Муче́ния кро́вию/ оде́жду свяще́нства своего́, мучениче,/ све́тло украси́л еси́,/ и в Небе́сную Це́рковь сведе́н бы́сть,/ и, со Ангелы всегда́ Христу́ Богу предстоя́, му́дре,/ Его́же и ныне моли́ дарова́ти душа́м на́шим/ ми́р и ве́лию ми́лость.

Слава, глас 6:

Благи́й ра́бе, ве́рне,/ и де́лателю винограда́ Христо́ва,/ ты́ тяготу́ дневну́ю поне́сл еси́,/ ты́ да́ннаго ти́ тала́нта испра́вил еси́,/ вни́ди в ра́дость Го́спода своего́, Ипа́тие,/ и проти́ву труду́ твоему́ мзду́ прия́л еси́,/ те́м Небеса́ со А́нгелы ра́дуются на па́мять твою́,/ с ни́ми же и мы́,

просве́щшеся чудесы́ твои́ми,/ пра́зднество твое́ сотворя́юще,/ мо́лим тя́, глаго́люще:/ ра́дуйся, чудотво́рче Ипа́тие,/ о́т кро́ве твое́я источа́я/ быстрины́ спасе́ния Боже́ственнаго уче́ния,/ и обре́теся еретико́м стра́шен,/ и духо́м прогони́тель,/ те́м предстоя́ со Ангелы у Престо́ла, блаже́нне,/ моли́ся Христу́ Бо́гу о душа́х на́ших.

И ныне Богородичен: Никто́же, притека́яй:

Славословие великое и отпуст.

НА ЛИТУРГИИ:

Блаже́нны канона, пе́сни 3-я и 6-я. Прокимен: Честна́ пре́д Го́сподем/ сме́рть преподо́бных Его́. Стих: Что́ возда́м Го́сподеви: Апостол ко Евре́ом, зачало 311, от полу́: Бра́тие, не о себе́ кто́: Аллилу́ия, глас 2: Свяще́нницы Твои́ облеку́тся в пра́вду,/ и преподо́бнии Твои́ возра́дуются. Еван́гелие от Иоа́нна, зачало 36. Причáстен: В па́мять ве́чную:

МЕ́СЯЦА НОЯБРЯ́ В 17-Й ДЕНЬ

И́же во святы́х отца́ на́шего Григо́рия епи́скопа, Неокесари́йскаго чудотво́рца

На Го́споди, воззва́х: стихи́ры на 6, глас 8.

Подо́бен: Что вас наречём:

Что тя реку́, Григо́рие?/ Влады́ку, я́ко стра́сти покори́л еси́ уму́;/ де́лателя, я́ко пожа́л еси́ му́дрости плод,/ и Божественного виде́ния сподобля́ема,/ и Богосло́вием Небе́сным оглаша́ема;/ священнодете́ля свяще́ннейша и чудоде́лателя пречу́днаго./ Моли́ спасти́ся душа́м на́шим.

Что тя ны́не реку́, Григо́рие?/ Потреби́теля кре́пка безбо́жнаго злоче́стия,/ уставополо́жника благоче́стия и учи́теля му́драго;/ ми́ра же пода́теля непобе́дна,/ ра́тей разори́теля непобори́ма,/ в гора́х пребыва́юща и зря́ща, я́же во граде́х./ Моли́ спасти́ся душа́м на́шим.

Что тя ны́не провозвеща́ю, преподо́бне?/ Подража́теля апо́столов, я́ко чуде́с самотво́рца,/ река́м запреща́юща призыва́нием Христо́вым/ и е́зеро братоуби́йственное изсуша́юща,/ собо́р Богобо́рный разоря́юща,/ христиа́нская составления умножа́юща и просвеща́юща./ Моли́ спасти́ся душа́м на́шим.

Что тя ны́не провозглашу́, преподо́бне?/ Путеводца́ заблу́ждших и неду́гующих врача́,/ пода́теля треб прося́щим оби́льна,/ гони́теля де́монов крепча́йша,/ поусти́теля* му́ченическаго по́двиг-

---

* поусти́тель — побуждающий к чему-либо

га,/ проро́чески свети́мыми благода́тьми, достосла́вне./ Моли́ спасти́ся душа́м на́шим.

Сла́ва, глас 6:

Во глубину́ виде́ния вшед,/ всему́дренне иера́рше Христо́в,/ Божественное навы́кл еси́ Тро́ицы явле́ние,/ Ду́хом прови́дя неукло́нно Христа́ Бо́га на́шего,/ чуде́с бе́здну то́чиши нам,/ мо́крое вод естество́ в каменови́дное претвори́в/ и тре́бищника льсти́ премени́в мра́чныя,/ гони́тели увеща́л еси́ ве́ровати и́стине/ и столп благоче́стия добродете́лей яви́лся еси́ им,/ чудесы́ проро́к наре́клся еси́./ Тем мо́лим тя,/ не преста́й о нас Спа́са моли́ти,/ е́же спасти́ся душа́м на́шим.

И ны́не, Богоро́дичен или Крестобогоро́дичен.

Подо́бен: Триднёвен:

Ви́дящи Тя распина́ема, Христе́,/ Тебе́ Ро́ждшая вопия́ше:/ что стра́нное, е́же ви́жу, та́инство, Сы́не Мой?/ Ка́ко на Дре́ве умира́еши, пло́тию пове́шен,/ Жи́зни Пода́телю?

На стиховне стихиры, глас 5.

Подобен: Ра́дуйся:

Ра́дуйся, священносло́вия я́ве свяще́нно очища́ясь,/ сто́лп Церко́вный, повеле́нием степе́нь,/ Учи́телева Божественная пища́ль,/ у́м Богому́дрый, гу́сли духо́вныя,/ па́стырь вели́кий Христа́, старе́йшаго Па́стыря,/ овча́ при́сное и а́гня кро́ткое,/ кри́н, излива́я повеле́ний во́ды и целе́ний струи́,/ священнотаи́бниче Григо́рие,/ при́сно моли́ся душа́м на́шим дарова́ти ве́лию ми́лость.

Стих: Уста́ моя́ возглаго́лют прему́дрость,/ и поуче́ния се́рдца моего́ ра́зум.

Ра́дуйся, свяити́телем добро́та,/ добродете́лей све́тлое оби́телище,/ мери́ло спасе́ния, свяще́ния пра́вило,/ река́, воды́ Божественныя испо́лнь,/ от нея́же напая́ется подсо́лнечная вся́/ на благоплоди́е душе́вное и спасе́нное/ и ерети́ческая скверне́на отмыва́ется,/ челове́че Небе́сный, земны́й А́нгеле,/ уста́, зако́н Божественный поучи́вся,/ Григо́рие, Христо́в насле́дниче,/ подаю́щаго бога́тно ве́лию ми́лость.

Стих: Свяще́нницы Твои́ облеку́тся в пра́вду,/ и преподо́бнии Твои́ возра́дуются.

Ту́чами Божественных моли́тв / е́зеро изсуши́л еси́ иногда́, пря ходата́я / и струю́ прозя́бшим жезло́м безчи́нно му́дре, наводня́я, / взя́ся Бо́жиею благода́тию, / тре́бища низложи́л еси́ бесо́вская, Григо́рие, / неве́рную зи́му разори́л еси́ / те́плыми свои́ми к Бо́гу утеше́нии, / чудесы́ извести́л еси́ ду́ши / и приве́л еси́ Благодете́леви всех, / от Него́же досто́йную прия́т мзду́, / Его́же моли́ душа́м на́шим пода́ти ве́лию ми́лость.

Слава, глас 6:

Бо́дрость Бо́жия даде́ся тебе́, му́дре, по Дании́лу, / якоже бо о́ному со́ние, / та́ко ве́ры та́инство откры́ся тебе́. / Те́мже моли́, преподо́бне о́тче, / спасти́ся душа́м на́шим.

И ны́не, Богоро́дичен или Крестобогоро́дичен.

Подо́бен: Триднёвен:

Всечи́стая, я́ко ви́де Тебе́, на Кресте́ пове́шена, / пла́чущи, вопия́ше ма́терски: / Сы́не Мой и Бо́же Мой, / сладча́йшее Мое Ча́до, / ка́ко терпи́ши страсть поно́сную?

Тропа́рь, глас 8:

В моли́твах бо́дрствуя, чуде́с де́ланьми претерпева́я, / тезоиме́ние стяжа́л еси́ исправле́ния; / но моли́ся Хри́сту Бо́гу, о́тче Григо́рие, / просвети́ти ду́ши на́ша, / да не когда́ у́снем в смерть.

Сла́ва, и ны́не,
Богоро́дичен или Крестобогоро́дичен.

НА УТРЕНИ

О́ба кано́на Окто́иха и свята́го на 6, его́же краегране́сие: Чудоде́лателю Григо́рию похвалу́ тку. Твори́ние Феофа́ново. Глас 8.

Песнь 1

Ирмо́с: *Колесницегони́теля фарао́ня погрузи́ / чудотворя́й иногда́ / Моисе́йский жезл, крестообра́зно порази́в / и раздели́в мо́ре, / Изра́иля же беглеца́, пешехо́дца, спасе́, / песнь Бо́гови воспева́юща.*

Твоих чуде́с во мне, Григо́рие, / Божественное де́йство све́тло, о́тче, и ны́не покажи́, / из глубины́ избавля́я мя прегреше́ний, блаже́нне, / и твое́ю просвеща́я све́тлостию, / да досто́йно воспою́ тя.

Я́ко опа́сный, и умоиме́телен *, и мудр / души́ благоро́дное плотски́х сласте́й, блаже́нне, предсуди́л еси, / му́дрости догма́ты трудолю́бно собира́я, / и́миже она́ пита́ется, Григо́рие, Бо́гу приближа́ющися.

Целому́дрие сестру́ стяжа́в, я́ко споспе́шницу благу́ю, / тя ви́дев, лю́тый змий, Григо́рие, / на тя за́висть воздви́же, / его́же посрами́л еси́, о́тче, долготерпе́нием, / жену́, стра́стию объя́ту, исцели́в.

На чужде́й стране жи́тельствуя, преподо́бне, / всем че́стен ра́ди добродете́ли яви́лся еси́, / благочести́в и Боголюби́в, чудоде́йства дар от Бо́га прие́м, / и́мже позна́н был еси́, Богоглаго́ливе, / просия́ в ми́ре, я́ко со́лнце.

Богоро́дичен: Из ко́рене, Чи́стая, ца́рскаго прозябла́ еси́ / и Царя́ Христа́, Бо́жие Сло́во, па́че ума́ и мы́сли / воплоще́нно родила́ еси́ из чи́стых Твои́х кровей, / сугу́ба ** естество́м су́ща и еди́нственна Ипоста́сию.

Песнь 3

Ирмо́с: *Утверждей в нача́ле Небеса́ ра́зумом / и зе́млю на вода́х основа́вый, / на ка́мени мя, Христе́, за́поведей Твои́х утверди́, / яко несть свят, па́че Тебе́, Еди́не Человеколю́бче.*

Очи́стив твой ум страстна́го треволне́ния *** / и любому́драго виде́ния испо́лнен, / яви́лся еси́ благоле́пен, му́дрости оби́телище, / и проро́чества да́ром обогати́лся еси́, Григо́рие.

Богодохнове́нному списа́нию прибесе́довав, всеблаже́нне, / и разли́чнаго жития́ ви́ды избра́в я́ве, / еди́н добродете́ли о́браз в себе́, Богому́дре, утверди́л еси́, Григо́рие.

Богоявле́нне навы́к Божественным тайново́дством та́инство Богосло́вия, / просвети́ нас Тро́ицу Единосу́щную, Единоесте́ственну же почита́ти, / Несозда́нну и Соприсносу́щну.

Бо́гом наста́влен, я́ко любо́вию Того́ взыска́в, / Чи́стую и Богоро́дицу Мари́ю и сы́на гро́мова

---

* умоиме́телен — умный
** сугу́ба — двоякого
*** треволне́ния — сильной бури

тайноучи́тели имел еси́,/ Тро́ицы Све́ту тя, Богоглаго́ливе, научáющия.

Богоро́дичен: Же́зл, прозя́бший Христá, цвет нетле́ния/ и злату́ю кади́льницу, вси Тя ве́мы, Чи́стая,/ Божéственнаго существá нося́щу на объя́тиих, Отрокови́це, Угль, Богоблаже́нная.

Седáлен, глас 3.

Подóбен: Божéственныя ве́ры:

Нов был еси Моисе́й де́лы,/ скрижáли ве́ры на горе́ тáинственнаго Богоявле́ния прии́м,/ законоположи́в лю́дем благоче́стие Тро́ичныя тáйны, Григо́рие./ Те́мже, вси ве́рнии, чтим пáмять твою́,/ прося́ще тобо́ю ве́лию ми́лость.

Слáва, и ны́не, Богоро́дичен:

Божéственная ски́ния былá еси́ Сло́ва,/ еди́на Пречи́стая Мáти Де́во,/ чистото́ю Áнгелы превозше́дшая;/ пáче всех мене́, персть бы́вша, осквернéна плотски́ми прегреше́ньми,/ очи́сти моли́тв Твои́х Божéственными водáми,/ подаю́щи, Чи́стая, ве́лию ми́лость.

Крестобогоро́дичен:

Нескве́рная Агница,/ Сло́ва нетле́нная Де́во Мáти,/ на Кресте́ зря́щи пове́шена из Нея безболе́зненно Прозя́бшаго,/ матероле́пно рыдáющи, вопия́ше:/ увы́ Мне, Чáдо Мое́,/ кáко стрáждеши во́лею,/ хотя́ избáвити от страсте́й безче́стия челове́ка?

Песнь 4

Ирмóс: Ты моя́ кре́пость, Го́споди,/ Ты моя́ и си́ла,/ Ты мой Бог, Ты мое рáдование,/ не остáвль не́дра Óтча,/ и нáшу нищету́ посети́в./ Тем с проро́ком Аввакýмом зову́ Ти:/ си́ле Твое́й слáва, Человеколю́бче.

Зе́млю до́брую, о́тче Богому́дре, взорáв,/ сло́ва се́мя прие́м, во сто́ евáнгельски многосугу́биши,/ ещé и ны́не, Григо́рие, приводя́ учéнии твои́ми Бо́гу песнопою́щия:/ си́ле Твое́й слáва, Человеколю́бче.

Я́ко мóлния, о́тче, возсия́в,/ житие́ твое́ де́монскую лесть отгнá,/ све́ту бо твоея́ добродéтели о́ных тьма прикоснýтися не возмóже./ Те́мже

неоко́рос* душетле́нная льсти,/ валя́вся, я́коже ка́мень, све́тится.

Мрак све́та Боже́ственнейшаго ви́дети сподо́бился еси́,/ зако́н же Богопи́санный, я́ко Моисе́й, о́тче, прие́м,/ Богосло́вия изве́стное навы́кл еси́:/ отсю́ду законополо́жник Христо́вы Це́ркве показа́лся еси́,/ Богому́дре Григо́рие.

Ри́торскаго буесло́вия уклони́вся/ и сло́вом, о́тче, благода́ти озари́вся,/ апо́стольскую и́стинно власть на де́моны прия́т,/ твоея́ бо отбега́ет свети́мыя зари́ тьмы предста́тель, Григо́рие.

Богоро́дичен: Киво́т Тя издале́ча прообрази́, прие́мший зако́н Богопи́санный,/ во чре́ве Живонача́льное Сло́во заче́ншую несказа́нно, Всенепоро́чная,/ пита́ющаго бога́тно ду́ши вопию́щих:/ си́ле Твое́й сла́ва, Человеколю́бче.

Песнь 5

Ирмо́с: *Вску́ю мя отри́нул еси́/ от лица́ Твоего́, Све́те Незаходи́мый,/ и покры́ла мя есть чужда́я тьма, окая́ннаго,/ но обрати́ мя и к све́ту за́поведей Твои́х/ пути́ моя напра́ви, молю́ся.*

Де́ланием твои́х слове́с олядене́вшая сердца́ угла́див,/ и Боже́ственное се́мя в ня, иера́рше, ввергл еси́,/ и плод многокла́сный Изба́вителю,/ спасе́ние ве́рных, Богоглаго́ливе, принесл еси́.

Бо́жий предста́тель, ре́вностию распала́емь,/ помаза тя Фе́дим не пришедша, о́тче,/ Бо́гу вся́ческая ве́дящему благоче́стно упова́в/ и честно́му твоему́ житию́ наде́ялся, Богоглаго́ливе Григо́рие.

Струя́ми твои́х повеле́ний и́дольская разжже́ния угаси́л еси́/ и учень́ми твои́ми ве́рныя утверди́л еси́, всему́дре,/ возше́д на го́ру, я́ко Самуи́л, виде́нии/ и, я́ко дуб, быв тве́рдостию.

Свяити́телю Богому́дре,/ твои́ми моли́твами лю́тых мя избавля́й,/ мои́х прегреше́ний рукописа́ние, о́тче, расто́ргни,/ я́ко свяще́нник сый, от Бо́га власть прии́м оставля́ти прегреше́ния.

Богоро́дичен: Украси́лася еси́, Де́во, де́вственными Твои́ми пречи́стыми добро́тами,/ и пе́рвыя

---

* неоко́рос — смотритель, блюститель

Е́вы покры́ла еси́ студ злообра́зный,/ Христа́ ро́ждши, одея́ние безсме́ртия да́рующаго Тебе́ чту́щим.

Песнь 6

Ирмо́с: ***Очи́сти мя, Спа́се,/ мно́га бо беззако́ния моя́,/ и из глубины́ зол возведи́, молю́ся:/ к Тебе́ бо возопи́х, и услы́ши мя,/ Бо́же спасе́ния моего́.***

Е́зеро, чудоде́йствуя, братоуби́йственное изсуши́л еси́,/ и реки́ стремле́ния уста́вил еси́, всему́дре,/ жезл водрузи́в, и́же вскорени́ся а́бие/ и возрасте́ Божественным мановéнием, Григо́рие.

Ре́вность Бо́жия поряда́ше тя, всебога́те,/ не терпя бо зре́ти Бо́га досажда́ема,/ лю́ди суему́дренныя твои́ми моли́твами, Богоглаго́ливе, погуби́л еси́.

Умертви́ся, восхоте́вый уничижи́ти тя окая́нный евре́ин злочести́вый,/ Бо́гу тя прославля́ющему, Богому́дре Григо́рие,/ Того́ догма́тов исполни́теля показу́я.

Богоро́дичен: На́йде Вседе́тельный на Тя Дух, Всенепоро́чная,/ и Сло́во Бо́жие в Тя всели́ся/ и плоть бысть неизрече́нно, пребы́в неизме́нен.

Конда́к, глас 2.

Подо́бен: Вы́шних ища́:

Чудéс мно́гих прие́м де́йство,/ зна́меньми ужа́сными де́моны устраши́л еси́/ и неду́ги отгна́л еси человéческия, всему́дре Григо́рие,/ чудотво́рец же имену́ешися,/ зва́ние от дел прие́м.

И́кос:

Отку́ду начну́ похвалы́ тка́ти, окая́нный,/ зря мно́гия и пречу́дныя ве́щи? А́ще от жития́ преподо́бнаго начну́,/ отню́д не возмогу́,/ вся́каго бо ума́ превосхо́дит житие́ его́ Божéственное./ А́ще от чудéс,/ и в сем про́чее постыжду́ся,/ па́че песка́ бо су́ще,/ сего́ ра́ди наречéся чудотво́рец,/ зва́ние от дел прие́м.

Песнь 7

Ирмо́с: ***Бо́жия снизхожде́ния/ огнь устыде́ся в Вавило́не иногда́,/ сего́ ра́ди о́троцы в пещи́ радованною ного́ю,/ яко во цве́тнице, лику́юще, пояху:/ благослове́н еси́, Бо́же оте́ц на́ших.***

Отцев похвала́ и учи́телей честносло́вие,/ свети́льник Це́ркве, благоче́стия столп неколе́бленный ты яви́лся еси́, Григо́рие, зовы́й:/ благослове́н Бог оте́ц на́ших.

Возсия́в чудесы́, вселе́нную просвети́л еси́,/ сего́ ра́ди, Богому́дре, совоку́плышеся, тебе́ блажи́м,/ твои́ми словесы́ пита́ющеся, Григо́рие, и пою́ще:/ благослове́н Бог оте́ц на́ших.

Врачева́ния, всему́дре, немощны́м всем источи́л еси́,/ излия́ся бо благода́ть оби́льнейшая во устна́х твои́х чудоде́йственная,/ е́юже взыва́л еси́:/ благослове́н Бог оте́ц на́ших.

Богоро́дичен: Ны́не вся испо́лнишася све́та Боже́ственнаго Тобо́ю, Пречи́стая,/ Ты бо дверь яви́лася еси́,/ е́юже ми́ру Бог приобщи́ся,/ просвеща́я ве́рою зову́щия:/ благослове́н Бог оте́ц на́ших.

Песнь 8

Ирмо́с: Седмери́цею пещь/ халде́йский мучи́тель/ Богочести́вым неи́стовно разжже́,/ си́лою же лу́чшею спасе́ны, сия́ ви́дев,/ Творцу́ и Изба́вителю вопия́ше:/ о́троцы, благослови́те,/ свяще́нницы, воспо́йте,/ лю́дие, превозноси́те во вся ве́ки.

Тобо́ю обогати́вшеся Тро́ицы сия́нием, Единосу́щныя и Честны́я, Григо́рие,/ твое́ ны́не торжество́ соверша́юще,/ благода́тию чудоде́йственною озари́тися про́сим, вопию́ще Влады́це:/ дети, благослови́те,/ свяще́нницы, воспо́йте,/ лю́дие, превозноси́те во вся ве́ки.

Яко новоявле́нно зерца́ло, прие́м, всебога́те,/ сия́ния нача́льнаго Божества́,/ мир просвети́л еси́,/ лучи́ посыла́я све́та песнопе́сненно Правосла́вие пою́щим:/ де́ти, благослови́те,/ свяще́нницы, воспо́йте,/ лю́дие, превозноси́те во вся ве́ки.

Бо́гом покрыва́емь, благоче́стия вина́ *,/ Богочести́вым собли́юся еси́, всему́дре,/ в горе́ сокрыва́емь, я́ко законополо́жник ины́й Моисе́й,/ Содете́ля и Изба́вителя пе́ти научи́ся:/ о́троцы, благослови́те,/ свяще́нницы, воспо́йте,/ лю́дие, превозноси́те во вся ве́ки.

---

* вина́ — причина

Богоро́дичен: Све́та Незаходи́маго бы́ла еси́ оби́тель, Пречи́стая,/ де́вства добро́тами свети́ящи и вся озаря́ющи,/ Богоро́дицу Тя и́стинную испове́дающия от души́ и вопию́щия:/ де́ти, благослови́те,/ свяще́нницы, воспо́йте,/ лю́дие, превозноси́те во вся ве́ки.

Песнь 9

Ирмо́с: *Ужасе́ся о сем Не́бо,/ и земли́ удиви́шася концы́,/ яко Бог яви́ся челове́ком пло́тски/ и чре́во Твое́ бысть простра́ннейшее Небе́с:/ тем Тя, Богоро́дицу,/ А́нгелов и челове́к чинонача́лия велича́ют.*

Изя́щнейшаго жи́тельства сия́я све́том,/ ны́не Све́ту вели́кому предстои́ши Богоде́тельными чудоде́йствы,/ я́ко победи́тель венча́емь, преподо́бне,/ о́тче иера́рше, чудотво́рче Григо́рие Богому́дре,/ свети́ло Це́ркве, правосла́вных удобре́ние.

Напра́вити моли́ твои́ми моли́твами церко́вное ны́не свяще́нство,/ избра́нное и освяще́нное, чудоде́лателю,/ и ве́рно ны́не па́мять твою́ соверша́ющим получи́ти го́рняго Ца́рства/ и Боже́ственнаго весе́лия сподо́битися умоли́.

Победи́в де́монския прило́ги,/ и плотско́е покори́в мудрова́ние,/ и архиере́й незло́бив и преподо́бен быв,/ пра́вды одея́нием облечен, чудотво́рче,/ предстои́ши Престо́лу всех Царя́ со дерзнове́нием, всеблаже́нне.

Богоро́дичен: Яви́лася еси́, о Де́во, Ма́ти Бо́жия,/ па́че естества́ ро́ждши пло́тию Благо́е Сло́во,/ Его́же Оте́ц от се́рдца Своего́ отры́гну,/ пре́жде всех век я́ко Благ,/ Его́же ны́не и теле́с вы́шша разумева́ем,/ а́ще и в те́ло облече́ся.

Свети́лен.

Подо́бен: Жены́, услы́шите:

Чудесы́ возсия́л еси́, чудотво́рче Григо́рие,/ служи́теля и́дольскаго изба́вил еси́ от тли́ и пре́лести де́монския,/ ка́мень подви́гнув повеле́нием,/ е́зеро же изсуши́в, и реку́ уста́вил еси́./ Те́мже тя вси согла́сно похваля́ем, требла-же́нне.

Богоро́дичен. Подо́бен то́йже:

Ра́дуйся, ве́рных похвало́;/ ра́дуйся, преподо́бных утвержде́ние;/ ра́дуйся, пра́ведных сла́во;/ ра́дуйся, све́те су́щих во тьме́;/ ра́дуйся, хра́ме пресвяты́й;/ ра́дуйся, Бо́жий раю́;/ ра́дуйся, кля́твы разреше́ние, Благослове́нная Мари́е.

На стихо́вне Окто́иха и свята́го стихи́ра, глас 4.

Стих: Свяще́нницы Твои́ облеку́тся пра́вдою,/ и преподо́бнии Твои́ возра́дуются.

Свяще́нства избра́ние от Бо́га прие́м/ и в Боже́ственную ри́зу вы́ше оде́явся,/ пре́жде неве́рствия сы́ны/ ча́да све́та и насле́дники показа́л еси́/ Бо́жия бо му́дрости благода́ти,/ излия́вшейся во устна́х твои́х,/ прослáвных вещей самоде́лателю Госпо́день, Григо́рие./ Тем и ны́не в па́мяти твое́й/ моли́ся Христу́ Бо́гу о душа́х на́ших.

Сла́ва, глас 8:

Преслову́щаго в чудесе́х иера́рха и бездýшная стыдя́щеся,/ прослáвно прелага́хуся:/ е́зеро бо и́зсше, бра́тию воумля́ющее,/ жезл же возраста́ше, реку́ обузда́ющи,/ ка́мень сло́вом преложи́ся,/ приводя́ неве́рныя к Бо́жию позна́нию,/ его́же ра́ди пода́ждь, Бо́же,/ душа́м на́шим ве́лию ми́лость. **И ны́не,**

Богоро́дичен или Крестобогоро́дичен.

Подóбен: О, прослáвнаго чудесе́!

Что зри́мое виде́ние,/ е́же Мои́ми очесы́ ви́дится, о Влады́ко!/ Содержа́й всю тварь на Дре́во воздви́жен быв,/ и умира́еши, всем дая́й жизнь,/ Богоро́дица, пла́чущи, глаго́лаше/ егда́ узре́ на Кресте́ возноси́ма/ из Нея́ неизрече́нно возия́вшаго/ Бо́га и Челове́ка.

НА ЛИТУРГИ́И

Блаже́нны Окто́иха и свята́го, песнь 3-я. Проки́мен, глас 7: Честна́ пред Го́сподем смерть преподóбных Его́. Стих: Что воздáм Го́сподеви о всех, я́же воздаде́ ми? Апо́стол к Кори́нфяном, зача́ло 151. Аллилу́ия, глас 2: Свяще́нницы Твои́ облеку́тся пра́вдою, и преподóбнии Твои́ возра́дуются. Ева́нгелие от Матфе́я, зача́ло 34, от полу́. Прича́стен: В па́мять ве́чную:

Святитель Григорий Чудотворец, епископ Неокесарийский, от юности возлюбил Господа Иисуса Христа, Истинного Бога, и с помощью Его восходил от силы в силу, от добродетели к добродетели. Жизненный путь его был беспорочен, за что Господь возлюбил Григория и прославил благодатными дарами чудотворения и прозорливости.

Святитель Григорий родился в языческой семье в Неокесарии (на севере Малой Азии). Отец готовил его в риторы. Однако, занявшись изучением эллинской премудрости, святитель, по Промыслу Божию, вскоре нашел и истинную путеводную звезду — Евангельское учение и начал жить по заповедям Спасителя.

Для завершения образования он решил ехать в Рим, но Промысл Божий направил его в Александрию — центр языческой и христианской учености. Там будущий святитель в течение восьми лет учился у знаменитейшего учителя — пресвитера Оригена, от которого и принял Крещение.

В Александрии добродетелям святого Григория удивлялись даже старцы, видя его целомудрие, воздержание и нестяжательность. Сверстники — язычники решили оклеветать святого. Однажды, когда святой Григорий беседовал с учителями на площади, к нему подошла известная в городе блудница, наученная завистниками, и стала требовать платы за якобы совершенный с нею грех. Сначала святой Григорий кротко возразил ей, что она ошибается, принимая его за кого-то другого. Однако блудница не унималась. Тогда он попросил друга дать ей деньги. Как только блудница взяла в руки неправедную мзду, она тотчас же пала на землю в припадке беснования, а затем созналась в обмане. Святой Григорий совершил над ней молитву, и бес оставил ее.

Вернувшись на родину, святой удалился в пустыню. Полюбив пустынножительство, он хотел остаться в уединении до конца своих дней, однако Господь судил иначе. Его ожидала епископская хиротония. Посвящение же святого было необычным.

Епископ каппадокийского города Амасии, Федим, узнав о высокой подвижнической жизни святого Григория, решил поставить его епископом Неокесарийским. Провидя духом желание архипастыря, святой стал скрываться от посланцев епископа, которым было поручено разыскать его. Тогда епископ Федим рукоположил святого во епископа Неокесарийского заочно, прося Господа, чтобы Он Сам совершил хиротонию.

Святой Григорий воспринял такое чрезвычайное событие как проявление воли Божией и повиновался. Этот эпизод из жизни святого Григория описал святитель Григорий Нисский (память 10 января). Он же сообщает, что епископский сан святой Григорий Неокесарийский воспринял только после совершения над ним всех положенных священнодействий.

Перед хиротонией, на которой нужно было произнести Исповедание веры, святой Григорий горячо и усердно молился, прося Бога и Божию Матерь открыть ему истинный образ поклонения Пресвятой Троице. Во время молитвы ему явилась Пречистая Дева Мария, сияющая, как солнце, с апостолом Иоанном Богословом, облеченным в архиерейские одежды. По повелению Богородицы, апостол Иоанн научил святого, как достойно и праведно следует исповедовать тайну Пресвятой Троицы, и святой Григорий записал слова откровения:

«Един Бог, Отец Слова Живого, Премудрости Ипостасной, Силы и Образа Вечного, Совершенный Родитель Совершенного, Отец Сына Единородного. Един Господь, Единый от Единого, Бог от Бога, Образ и Изображение Божества, Слово действенное, Премудрость, объемлющая состав всего существующего, и творческая Сила всей твари, Истинный Сын Истинного Отца, Невидимый, Нетленный, Бессмертный и Присносущный Сын Невидимого, Нетленного и Присносущного Отца. И Един Дух Святый, Который имеет Существо от Отца и явлен людям чрез Сына, Совершенный Образ Совершенного Сына, Жизнь, Причина всего живого, Источник Святый, Святыня, подающая освящение, в Котором открывает Себя Бог Отец, Иже над всеми и во всем, и Бог Сын, Иже чрез всех, Троица совершенная, славою, вечностью и царством, неразделя-

емая и неотчуждаемая. Итак, в Троице нет ничего сотворенного, или служебного, или привнесенного, как бы прежде не бывшего, а впоследствии привзошедшего. Итак, ни в чем у Сына не было недостатка пред Отцем и у Святого Духа пред Сыном, но непременна и неизменна есть всегда та же Троица».

Символ веры, записанный святителем Григорием Неокесарийским,— великое Божественное откровение в истории Церкви. На нем основано учение о Святой Троице в Православном Богословии. В последующем оно было раскрыто святыми отцами Василием Великим, Григорием Богословом, Григорием Нисским. Пятый Вселенский Собор (553 г.) одобрил этот Символ, считая значение его непреходящим для Православия.

Чудесным было вступление святого епископа в Неокесарию, пребывавшую во тьме идолопоклонства, где было только 17 христиан. Еще по дороге из Амасии святитель изгнал бесов из языческого храма. Жрец капища, став свидетелем еще одного чуда — по молитве святителя Григория громадный камень сдвинулся и переместился на указанное место,— обратился ко Христу и оповестил неокесарийцев о чудесах святителя. И языческий город вышел навстречу святому Григорию, почтив его и тем предзнаменуя свое обращение ко Христу.

Множества людей, целыми семьями, собирались вокруг святителя слушать его учение и становились свидетелями дивных знамений и откровений.

Святитель изгонял бесов, исцелял всякий недуг, предсказал и остановил страшную моровую язву, поразившую горожан за нечестие; иссушил озеро, явившееся причиной раздора родных братьев (чтобы «не иссякла братняя любовь»); остановил разлив реки Ликос, затоплявшей селения, поля и сады; передвинул гору, чтобы освободить место для строительства храма.

Жители города Команы, услышав о чудесах святителя, просили его поставить им достойного епископа. Через несколько дней святитель Григорий к удивлению всех избрал угольщика Александра, оказавшегося поистине сокровенным сокровищем. Святитель Александр (память 12 августа) был украшением Церкви и увенчал свое достойное служение мученической кончиной.

Когда началось гонение на христиан при императоре Декии (249—251), святитель Григорий увел свою паству на отдаленную гору. Один язычник, знавший местопребывание христиан, указал его гонителям. Воины окружили гору. Святитель вышел на открытое место, поднял руки к небу, и, повелев своему диакону поступить так же, начал молиться. Воины обыскали всю гору, прошли несколько раз мимо молящихся и, не увидев их, вернулись назад. Они рассказали в городе, что на этой горе спрятаться негде: там никого нет, стоят лишь два дерева недалеко друг от друга. Доносчик был потрясен чудом, раскаялся и стал ревностным христианином.

Святителю Григорию было дано духом видеть кончину мученика Троадия (память 2 марта) в Неокесарии, о чем он сообщил скрывавшемуся с ним диакону. Диакон, желая убедиться в этом, решил отправиться в город. В пути диакон подвергся нападению бесов и смог добраться до города только благодаря молитвенному заступничеству святителя. Об этом ему было явно засвидетельствовано побежденным врагом. Убедившись в истинности видения святителя Григория, диакон благополучно вернулся.

После прекращения гонений святитель Григорий пришел в Неокесарию. По его благословению были установлены церковные праздники в честь мучеников, пострадавших за Христа.

На закате дней своих святитель Григорий вместе с братом — святителем Афинодором, епископом Понта, присутствовал на Антиохийском Соборе (264 г.), осудившем ересь Павла Самосатского. На Соборе святитель Григорий занимал первенствующее место.

При блаженной кончине своей († ок. 266—270) святитель Григорий спросил, сколько еще неверующих осталось в Неокесарии. Ему ответили: семнадцать человек. «Когда я пришел на епископство, я столько же нашел христиан,— промолвил святитель,— ныне же весь город Христов». С этими словами святой угодник Божий предал душу свою Господу.

В ТОЙЖЕ ДЕНЬ

Преподо́бнаго отца́ на́шего Ни́кона, игу́мена честны́я оби́тели Живонача́льныя Тро́ицы, ученика́ Се́ргия чудотво́рца

НА МАЛОЙ ВЕЧЕРНИ

На Го́споди, воззва́х: стихи́ры на 4, глас 1.

Подо́бен: Всехва́льнии му́ченицы:

О́тче преподо́бне Ни́коне,/ от ю́ности твоему́ Влады́це подо́бяся,/ ди́вно житие́ проше́л еси́,/ о́браз всем добродете́ли собо́ю показу́я,/ человеколю́бия Бо́жия благода́ти пучи́ну в себе́ име́я./ Те́мже моли́ся/ дарова́ти душа́м на́шим мир и ве́лию ми́лость.

О́тче преблаже́нне Ни́коне,/ кто по́двиги и страда́ния твоя́ пове́сть,/ я́же подъя́л еси́, Христу́ после́дуя?/ Не дал бо еси́ сна твои́м очесе́м,/ ни ве́ждом дрема́ния,/ и́миже ду́шу твою́ от страсте́й свободи́л еси́,/ слеза́ми непреста́нными очища́я,/ и ны́не моли́ся/ дарова́ти душа́м на́шим мир и ве́лию ми́лость.

О́тче преподо́бне Ни́коне,/ чистоту́ теле́сную и душе́вное умиле́ние/ от ю́ности твоея́ сохрани́л еси́/ и очи́ма Бо́га зре́ти сподо́бился еси́,/ Тому́ еди́ному служа́ стра́хом и тре́петом,/ наста́вник был еси́ твоему́ стаду./ Те́мже моли́ся/ дарова́ти душа́м на́шим мир и ве́лию ми́лость.

Сла́ва, глас 6:

Прииди́те, мона́хов мно́жество, днесь,/ духо́вно возвесели́мся в наро́читом пра́зднице,/ и́бо пресве́тлая па́мять отца́ на́шего наста́,/ в ню́же, сошедшеся, согла́сно воспое́м, глаго́люще:/ ра́дуйся, Ни́коне, пресла́вне,/ Небе́сный челове́че, и земны́й А́нгеле,/ и Ду́ха Свята́го оби́телище;/ ра́дуйся, ве́рным похвала́ и утвержде́ние/ и всея́ Росси́йския земли́ пресве́тлый свети́льниче;/ ра́дуйся, я́ко Тро́ице предстоя́ со А́нгелы,/ Ю́же непреста́нно моли́/ дарова́ти душа́м на́шим мир и ве́лию ми́лость.

И ны́не, Богоро́дичен.

На стихо́вне стихи́ры, глас 2.

Подо́бен: До́ме Евфра́фов:

Дом Свята́го Ду́ха был еси́, преподо́бне,/ зе́льным пище́нием, я́ко благово́нными арома́ты,/ напая́я ду́шу твою́.

Стих: Честна́ пред Го́сподем/ смерть преподо́бных Его́.

Дрема́ния не дал еси́ очесе́м твои́м, преподо́бне,/ до́ндеже ду́шу от страсте́й свободи́л еси́/ и возме́здие обре́л еси́, со Ангелы водворе́ние.

Стих: Блаже́н муж, боя́йся Го́спода,/ в за́поведех Его́ восхо́щет зело́.

Божественным жела́нием уязви́вся, преподо́бне,/ житие́ непоро́чно проходя́,/ до́ндеже дости́гл еси́ Ца́рскаго Престо́ла.

Сла́ва, глас 8:

Имя́ше Божественная твоя́ душа́ и непоро́чная/ Ду́ха Пресвята́го исполне́ние,/ о́тче преподо́бне Ни́коне./ От ю́ности нося́ соверше́н смысл,/ любо́вию Христо́вою разгара́яся,/ Тому́ после́довал еси́./ Держа́вно над страстьми́ воцари́лся еси́,/ ко́зни де́монския, низло́ж, пове́ргл еси́,/ по́двиг тече́ния твоего́ соверши́л еси́./ И ны́не во Све́те невече́рнем водворя́яся/ и Тро́ице со А́нгелы предстоя́,/ моли́ изба́витися ста́ду твоему́/ от ви́димых и неви́димых враг/ и спасти́ ду́ши на́ша.

И ны́не, Богоро́дичен.

Тропарь, глас 1: Послушания добрый рачитель быв: *(зри страницу 56).*

Сла́ва, и ны́не, Богоро́дичен воскре́сен.

НА ВЕЛИ́ЦЕЙ ВЕЧЕ́РНИ

На Го́споди, воззва́х: стихи́ры на 8, глас 6.

Подо́бен: Все́ отло́жше:

Весь от ю́ности Го́споду возложи́лся еси́,/ Ни́коне преподо́бне,/ земну́ю красоту́ и сла́ву в ничто́же вмени́в,/ Христа́ еди́наго возлюби́л еси́,/ и, Того́ крест на ра́мена взем,/ Божественне вооружи́вся,/ Ла́вры вели́каго Се́ргия дости́гл

еси́,/ и от него́ посыла́емь быва́еши/ к духо́вному настоя́телю Афана́сию,/ и та́мо жела́емых тобо́ю от него́ сподобля́ешися./ И ны́не на Небесе́х со А́нгелы Тро́ице предстоя́./ Ни́коне о́тче наш,/ моли́ спасти́ся душа́м на́шим.

Стра́шное Христо́во прише́ствие/ в се́рдцы твое́м прии́м, Ни́коне преподо́бне,/ разу́мно мимотеку́щих жития́ уступи́л еси́/ и, сла́ву маловре́менную презре́в,/ молча́ние воспия́л еси́:/ на земли́ бо му́жески подвиза́лся еси́/ и плоть потща́лся еси́ покори́ти ду́ху,/ ду́шу же и ум от страсте́й очи́стив,/ ревнова́л житию́ вели́каго Се́ргия./ С ни́мже ны́не на Небесе́х Престо́лу Влады́ки всех предстои́ши,/ со дерзнове́нием моля́ся о душа́х на́ших.

Преподо́бне о́тче Ни́коне,/ измла́да возлюби́в добро́ту Влады́чню/ и к Тому́ жела́ние невозвра́тно име́я,/ оте́чество и род оста́вил еси́;/ бога́тство и сла́ву возненави́дев,/ Христу́ еди́ному после́довал еси́;/ равноа́нгельно во оби́тели Пресвяты́я Тро́ицы пожи́в,/ огра́ду мона́шествующим созда́л еси́./ И ны́не на Небесе́х со А́нгелы Тро́ице предстои́ши,/ Ни́коне преподо́бне,/ со дерзнове́нием моля́ся о душа́х на́ших.

И́ны стихи́ры, глас 4.

Подо́бен: Зва́нный сво́ыше:

Егда́ Боже́ственное рече́ние на́йде на тя, блаже́нне Ни́коне,/ тогда́, мирска́я мудрова́ния дале́че отри́нув,/ к Боже́ственному Се́ргию прите́кл еси́,/ и от него́ наставля́емь,/ посыла́ешися в монасты́рь, Высо́кое нарица́емо,/ к того́ ученику́ Афана́сию;/ и та́мо о́браза мона́шескаго и свяще́нства сподобля́ешися,/ мно́гим добродете́ли о́браз быв./ Те́мже мо́лим тя:/ моли́, преподо́бне, спасти́ и просвети́ти ду́ши на́ша.

Суде́м Бо́жиим и повеле́нием вели́каго/ па́ки ко отцу́ и па́стырю в монасты́рь прихо́диши/ и от него́ с вели́кою любо́вию, о́тче, прие́млешися./ Отону́дуже и по преставле́нии духо́внаго твоего́ отца́/ па́стырь от него́ поставля́ешися тоя́же оби́тели,/ иде́же це́рковь прекра́сну в сла́ву Святы́я Тро́ицы,/ преподо́бне Ни́коне, воздви́гл еси́,/

Ю́же непреста́нно о всех чту́щих тя моли́ / спасти́ и просвети́ти ду́ши на́ша.

Егда́ Божественное наи́тие на́йде на тя́, преподо́бне, / тогда́ мирска́я возненави́дел еси́, / и Христу́ прихо́диши, / и, Того́ ярем взем, / по стопа́м блаже́ннаго Се́ргия изво́лил еси́ ходи́ти, / иде́же о́браз мно́гим добродете́ли быв / и мно́гим воздержа́нием и моли́твами / подо́бник твоему́ отцу́ во всем. / Те́мже мо́лим тя, / моли́ся, преподо́бне, спасти́ и просвети́ти ду́ши на́ша.

Сла́ва, глас 2:

Жела́нием бу́дущих, преподо́бне, / добродете́льно пожи́л еси́, / чистото́ю душе́вною спаси́тельныя пути́ проше́л еси́ / и го́рдаго змия воздержа́нием убил еси́, / Небе́сная же во́инства удиви́л еси́ терпе́нием твои́м, / чи́стое прия́телище Ду́ха Пресвята́го, о́тче, был еси́. / И сего́ ра́ди от Вседе́тельныя Десни́цы венча́лся еси́ / и чуде́с дарова́ний от Него́ сподобился еси́: / моли́ спасти́ся душа́м на́шим.

И ны́не,
Богоро́дичен воскре́сен.

Вход. Прокси́мен дне.

Чте́ния 3 *(зри́ страни́цы 229—230)*

На литии́ стихи́ры, глас 1:

Днесь ликовству́ет ра́достно Божественная и вели́кая Ла́вра / и хва́лится твои́ми Богоуго́дными дея́нии, / име́ющи твоя́ святы́я мо́щи, блаже́нне Ни́коне, / от ни́хже святы́ню почерпа́ем оби́льно: / подаю́т бо здра́вие / с ве́рою притека́ющим к честне́й твое́й ра́це. / Те́мже, просве́щшеся тобо́ю, глаго́лем: / сподо́би и нас сла́вы Небе́сныя Христо́вы, блаже́нне, / и твое́ ста́до сохраня́й / и спаси́ ду́ши на́ша.

Глас 2:

Па́мять твоя́ во век пребыва́ет, / преподо́бне о́тче Ни́коне, / и кро́тость се́рдца твоего́, уго́дниче Христо́в блаже́нне, просия́ / па́че со́лнечнаго сия́ния, / озаря́ющи ве́рных сердца́, / и́бо вои́стину честна́я ра́ка Божественных мощей твои́х, / я́ко труба́, велегла́сно свиде́тельствует, / благоуха́ющи благода́тию Пресвята́го Ду́ха, / и прогоня́ющи

мрак грехо́вный,/ и нас научáющи багодари́ти и слáвити Бо́га,/ тебé прослáвльшаго.

Вéлия слáва житиá твоегó, óтче наш Ни́коне,/ вся, я́же земна́я, остáвив,/ еди́наго Христá возлюби́л еси́/ и, Тому́ служа чистою сóвестию,/ на земли́ Ангельски пожи́л еси́,/ дéмонская вышéния * разори́л еси́,/ возшéд на высоту́ Небéсную:/ блажéн еси́, яко тáко Христу́ рабóтав./ Тéмже и мы, тобóю путь жи́зни познáвше,/ тя непрестáнно ублажáем.

Слáва, глас 2:

Преподóбне и Богоблажéнне óтче наш Ни́коне,/ град живу́щий Бóжий,/ вы́ше рáзума благи́х воспри́ял еси́ желáния./ Áнгельское житиé совершúв,/ и ны́не на Небесéх водворя́ешися,/ испéрва подóбну добрóту óбраза сохрани́в/ и на подóбствие, я́коже мóщно,/ восхóд безпáкостно обрéт,/ и, Бóгу со дерзновéнием предстоя́,/ зерцáлом разу́мным чи́сто зри́ши Святу́ю Трóицу;/ за чту́щия тя вéрою и любóвию помоли́ся,/ óтче наш Ни́коне.

И ны́не, Богорóдичен воскрéсен.

На стихóвне стихи́ры, глас 2.

Подóбен: Дóме Евфрáфов:

От ю́ности отéческому житию́ поревновáв во всем, преподóбне,/ тéмже остáвил еси́ вся, я́же в ми́ре, житéйская мудровáния,/ моля́ о нас Человеколю́бца.

Стих: Честна́ пред Гóсподем/ смерть преподóбных Егó.

Послушáния от сéрдца желáя, му́дре,/ ми́ра и су́щих в нем житéйских отрéкся еси́./ И сегó рáди в вы́шних со Áнгелы Христу́ предстои́ши,/ о всех моля́ся.

Стих: Что воздáм Гóсподеви о всех,/ я́же воздадé ми?

Áще и юн тéлом, преподóбне Ни́коне,/ но многолéтных житиéм превозшéл еси́,/ все плотскóе мудровáние отсéк,/ преподóбному послушáнию повину́лся еси́.

---

* вышéние — высокоу́мие, гóрдость

Сла́ва, глас 8. Самогла́сен:

Помышля́я о́но житие́ и век пребыва́ющий, / век сей, я́ко маловре́менен, оста́вил еси́ / и потща́лся еси́ тле́ющими нетле́нная стяжа́ти: / отону́дуже и те́ло пораб о́тил еси́ ду́ху, / да Христа́ еди́наго приобря́щеши. / Его́же моли́ спасти́ся всем, / любо́вию свяще́нную па́мять твою́ / в песнех при́сно почита́ющим.

И ны́не, Богоро́дичен.

Тропа́рь, глас 1:

Послуша́ния до́брый рачи́тель быв, / преподо́бне Ни́коне приснопа́мятне, / Це́рковь бо прекра́сну Святы́я Тро́ицы / в похвалу́ отцу́ твоему́ воздви́гл еси́. / Те́мже и мы, ча́да твоя́, любо́вию вопие́м ти: / сла́ва Да́вшему ти кре́пость, / сла́ва Венча́вшему тя, / сла́ва Действующему тобо́ю всем исцеле́ния.

Слава, ин тропарь, общий, преподобным Се́ргию и Ни́кону Ра́донежским, глас 8:

Яко трисве́тлаго со́лнца светоза́рныя зве́зды, / Тро́йческим све́том озаря́ета сердца́ ве́рных, / сосу́ды Све́та Пресвяты́я Тро́ицы я́вльшеся, / и преди́вным ва́шим житие́м и́ноком бы́сте тве́рдии зако́ноположи́телие, / и це́ркве благоле́пие, и благове́рным, и свяити́телем, и все́м лю́дем, / вся́ бо де́монския скве́рны отгна́вше отсю́ду / ва́шими чи́стыми учи́нии и де́лы, / до́бре упасо́сте ста́до, со́бранное ва́ми, / но и ны́не мо́лим ва́с: посеща́йте ча́д свои́х, / я́ко иму́щие дерзнове́ние ко Свято́й Тро́ице /, Богому́дре, Се́ргие с чу́дным ученико́м свои́м Ни́коном, / и моли́те Христа́ Бо́га да спасе́т ду́ши на́ша.

И ны́не, Богоро́дичен воскре́сен по гла́су.

НА У́ТРЕНИ

На Бог Госпо́дь: тропа́рь свята́го два́жды.

Сла́ва, и ны́не, Богоро́дичен.

По 1-м стихосло́вии седа́лен, глас 4.

Подо́бен: Яви́лся еси́ днесь:

Век, и́же на земли́, я́ко преходя́щий, возненави́дев, блаже́нне, / и век он, я́ко непреходя́щий, от се́рдца возлюби́в, / ему́же и насле́дник яви́лся еси́. /

О всех нас Христа́ моли́, при́сно в пе́снех, преподо́бне,/ твою́ па́мять почита́ющих.

Сла́ва, и ны́не, Богоро́дичен:

Обнови́ла еси́, Чи́стая, Боже́ственным Рождество́м Твои́м/ истле́вшее во страсте́х земноро́дных ме́ртвенное существо́/ и воздви́гла еси́ вся от сме́рти к жи́зни нетле́ния./ Те́мже Тя по до́лгу блажи́м вси, Де́во препросла́вленная,/ я́коже прорекла́ еси́.

По 2-м стихосло́вии седа́лен, глас 2.

Подо́бен: Милосе́рдия су́щи:

Мона́шеское житие́ от се́рдца, преподо́бне, возлюби́в,/ и сего́ ра́ди мир и я́же в ми́ре возненави́дев, блаже́нне Ни́коне,/ духо́вному твоему́ отцу́ послуша́нием и́скренним вда́лся еси́./ С ни́мже Го́споду молися спасти́ся всем нам.

Сла́ва, и ны́не, Богоро́дичен:

Милосе́рдия су́щи исто́чник,/ ми́лости сподо́би нас, Богоро́дице,/ при́зри на лю́ди согреши́вшия,/ яви́ я́ко при́сно си́лу Твою́,/ на Тя бо упова́юще, ра́дуйся, вопие́м Ти,/ я́коже иногда́ Гаврии́л, Безпло́тный Архистрати́г.

По полиеле́и седа́лен, глас 8.

Подо́бен: Прему́дрости:

Му́дрости измла́да подо́бию навы́к/ и сего́ ра́ди вся, я́же в ми́ре, возненави́дев, преподо́бне,/ Христа́ еди́наго возлюби́л еси́./ Отону́дуже духо́вному твоему́ отцу́ всеконе́чно послуша́нию вда́лся еси́,/ от него́же тоя́же оби́тели па́стырь преспа́вно устроя́ешися,/ и мно́гим в добродете́ли о́браз быв:/ с нимже моли́ся Го́споду, Ни́коне преподо́бне,/ грехо́в оставле́ние дарова́ти чту́щим любо́вию святу́ю па́мять твою́.

Сла́ва, и ны́не, Богоро́дичен:

Я́ко Де́ву и еди́ну в жена́х, Тя, без се́мене ро́ждшую Бо́га пло́тию,/ вси ублажа́ем, ро́ди челове́честии:/ огнь бо всели́ся в Тя Божества́/ и, я́ко младе́нца, дои́ши Зиждите́ля и Го́спода./ Тем, А́нгельский и челове́ческий род, досто́йно сла́вим пресвято́е Рождество́ Твое́/ и согла́сно вопие́м Ти:/ моли́ Христа́ Бо́га согреше́ний оставле́ние

дарова́ти/ покланя́ющимся ве́рою пресвято́му Рождеству́ Твоему́.

Та́же степе́нна, 1-й антифо́н 4-го гла́са. Проки́мен: Честна́ пред Го́сподем смерть преподо́бных Его́. Стих: Что воздам Го́сподеви о всех, я́же воздаде́ ми? Вся́кое дыха́ние: Ева́нгелие от Матфе́я, зача́ло 43.

По 50-м псалме́ стихи́ра, глас 6:

От ю́ности, преподо́бне, изво́лил еси́ Бо́гу рабо́тати,/ тогда́ духо́вное рече́ние распали́ ду́шу твою́,/ и, вско́ре роди́тели оста́вив,/ вели́каго отца́ дости́гл еси́./ Он же, ви́дев твое́ душе́вное жела́ние,/ вма́ле искуше́ние налага́ет/ да тя сотвори́т тепле́йша учи́теля;/ ты же смире́ние показу́еши,/ рече́ннаго отце́м достиза́еши/ и от него́ навы́кл еси́ добродете́лем,/ ко отцу́ па́ки возвраща́ешися/ и па́стырь поставля́ешися./ И ны́не, преблаже́нне Ни́коне,/ предстоя́ Престо́лу всех Царя́,/ испроси́ мир ми́ру, и Це́ркве Росси́йстей утвержде́ние,/ и спасе́ние душа́м на́шим.

Кано́н Богоро́дицы со ирмосо́м на 6, и преподо́бнаго кано́н на 8. Твори́ние Пахо́мия иеромона́ха, и́же от Святы́я Горы́, его́же краегране́сие: Похвалу́ блаже́нному Ни́кону ткý. Глас 4.

Песнь 1

Ирмо́с: *Отве́рзу уста́ моя́,/ и напо́лнятся Ду́ха,/ и сло́во отры́гну Цари́це Ма́тери,/ и явлю́ся, све́тло торжествýя,/ и воспою́, ра́дуяся, Тоя чудеса́.*

Прему́дростию ра́зума украша́ем, преподо́бне Ни́коне,/ весь Христу́ пораба́тился еси́, к Нему́ жела́ние твое́ име́я,/ Его́же моли́ спасти́ от бед пою́щия тя.

О всех Христа́ моли́, преподо́бне Ни́коне, па́мять твою́ любо́вию пою́щих,/ изба́витися ве́чнаго муче́ния,/ да тебе́ вси, я́ко те́пла предста́теля, пе́сньми велича́ем.

Христу́ весь пораба́тився, преподо́бне Ни́коне,/ и к Нему́ все жела́ние име́я,/ и Того́ ра́ди любве́ ми́ра с жела́ньми его отре́кся./ Сего́ ра́ди тя вси пе́сньми ублажа́ем, Ни́коне всеблаже́нне.

Все твое желáние к Богу́ мýжески вперúв, в Вы́шних селéние сотворúл еси́ преслáвно. / Тéмже тя пéсньми, блажéнне Ни́коне, почитáем.

Аще и далéче житиéм, / но близ вéрою и любóвию духóвнаго твоегó настоя́теля, / и с ним вку́пе преслáвно чудесá твориши, / вку́пе же и Бóгу предстоитé, о всех нас моля́щеся.

Богоро́дичен: Мýдрости премýдростныя прия́телище былá еси́, Пренепоро́чная, / Свой бо храм от Твои́х пречи́стых кровéй, Чи́стая, / создáти благоизво́ли на спасéние нáше.

Катавáсия: *Отвéрзу устá моя́:*

Песнь 3

Ирмóс: *Твоя́ песнослóвцы, Богоро́дице, / живы́й и незави́стный исто́чниче, / лик себé совокýпльшия, духóвно утверди́ / в Божéственней Твоéй слáве / венцéв слáвы сподóби.*

Лю́ди вся, тебé вéдущия / и заступлéния твоегó чáющия, не прéзри, о́тче, / но, ели́ко мóщно, предстáтельствуй, / всем полéзная прося́ молúтвами твои́ми.

Упован́ие имел еси́, блажéнне Ни́коне, и прибéжище всех Бóга, / Того моли́, мóлим тя, о нас, / любóвию воспевáющих тя, приснопáмятне.

Божéственным желáнием, преподóбне Ни́коне, разжигáемь, / мирскýю красоту́ преоби́дел еси́, монáшеское житиé возлюби́в. / Тéмже был еси́ преподóбным единожи́тель и прáведным.

Богоро́дичен: Исцелéний Тя исто́чник, в Твою́ утрóбу вшед, показá, / Мáти Бóжия Пречи́стая, / мою убо дýшу исцели́.

Ин кондак, общий, преподóбным Сéргию и Ни́кону Рáдонежским, глас 8.

Подобен: Взбранной:

В пóстницех приобщи́вшеся Вели́кому Антóнию / и Евфи́мию Иерусали́мскому поревновáвше в пóдвизех, / я́ко Áнгели, на земли́ яви́стеся, / просвещáюще, преподóбнии, вéрных сердцá / Божéственными знáмении и чудесы́ повсегдá, / сегó рáди рáдостно вас почитáем и любóвию вопиéм вам: / рáдуйтеся, преподóбнии отцы́, Сéргие и

Ни́коне, / по́стником удобре́ние и всея́ Росси́йския земли́ вели́кое утвержде́ние.

Ин икос, общий, преподо́бным Се́ргию и Ни́кону Ра́донежским:

Свяще́нная и Богому́драя дво́ица оте́ц пречу́дная, / на земли́ до́бре подви́гшеся, целому́дренно и пра́ведно пожи́вшая, / по́стнически испыта́вшеся любо́вию и наде́ждею вооружи́вшеся, / разори́ша хи́тростне вра́жия кова́рства / и с ли́ки святы́х всех Пресвяты́я Тро́ицы Престо́лу предстоя́ще, / Еяже Све́том просвеща́еми, побе́дными венцы́ венча́стася / и во все́м ми́ре чуде́с заря́ми блиста́юща, / поле́зная на́м проси́та от Бо́га моли́твами ва́шими Богоприя́тными, / я́ко да́ ра́достно ва́с чти́м и любо́вию вопие́м ва́ма: / ра́дуйтася, отца́ преблаже́нная, Се́ргие и Ни́коне, / по́стником удобре́ние и всея́ Росси́йския земли́ вели́кое утвержде́ние.

Ин седален, общий, преподо́бным Се́ргию и Ни́кону Ра́донежским, глас 8.

Подобен: Премудрости:

Па́влово насажде́ние и Аполло́сово воспри́емый напое́ние / и ва́ю ве́рою насажде́ние и уче́нием напое́ние, и́же возраща́яй Бо́г, / прия́л е́сть и́ноких благоче́стия ве́рою, / моли́твами ва́шими возрасти́в / и умно́жил е́сть и от того́ я́ко ве́рна раба́ и де́лателя разу́мна / и трудо́м возме́здия досто́йно прия́ла еста́, Се́ргие Богому́дре и Ни́коне свяще́нне, / Богоно́сная отца́, па́стыря и учи́теля, / Христа́ моли́та стране́ победи́тельная на ва́рвары дарова́ти / и ста́до ва́ше в ми́ре сохрани́ти и спасти́ ду́ши на́ша.

Седа́лен, глас 3:

Укрепля́ем Боже́ственною си́лою, преподо́бне Ни́коне, / возмо́гл еси́ оскуде́ние, от безбо́жных ага́рян бы́вшее, напо́лнити: / це́рковь бо но́ву и оби́тель красне́йшу па́че воздви́гл еси́. / Те́мже тя вси́ ублажа́ем.

Сла́ва, и ны́не, Богоро́дичен:

Боже́ственная ски́ния была́ еси́ Сло́ва, еди́на Пречи́стая Ма́ти Де́во, / чистото́ю А́нгелы превозше́дшая, / па́че всех мене́, персть бы́вша, /

осквернéна плотскúми прегрешéньми,/ очúсти молитв Твоúх Божéственными водáми,/ подаю́щи, Чúстая, вéлию мúлость.

Песнь 4

Ирмóс: ***Седя́й в слáве на Престóле Божествá/ во óблаце лéгце,/ прииде Иисýс Пребожéственный/ нетлéнною длáнию и спасé зовущия:/ слáва, Христé, сúле Твоéй.***

Невозвратно шéствовав вводя́щий путь к Небéсному грáду, Нúконе преподóбне,/ идéже настáви тя Святы́й Дух,/ обúтель имéя сéрдце твоé.

Смирéние вознося́щее, Нúконе блажéнне, в сéрдце имел есú,/ отонýдуже тя и мы мóлим ущéдрити смирéние нáше.

Страстьмú различ́ными колéбемыя/ и вéрою притекáющия к твоемý гróбу, блажéнне Нúконе,/ святы́м твоúм ходáтайством вся посети́ мúлостивно к Человеколю́бцу.

Мрак страстéй от сéрдца твоегó ты, преподóбне Нúконе, очúстив,/ Христóва повелéния воúстинну свет приéм,/ в постé просия́л есú, умертвúв тéло,/ дýхом же, Нúконе, ожúл есú.

Богоро́дичен: Очищéние всех земны́х,/ вéрою молю́ и припáдаю, Благословéнная,/ молúтвами Твоúми Судию́ и Сы́на Твоегó мúлостива сотвори́,/ я́ко да по дóлгу слáвлю Тя.

Песнь 5

Ирмóс: ***Ужасóшася всяческая/ о Божéственней слáве Твоéй:/ Ты бо, Неискусобрáчная Дéво,/ имéла есú во утрóбе над всéми Бóга/ и родилá еси безлéтнаго Сы́на,/ всем воспевáющим Тя/ мир подавáющая.***

Ýзкий и прискóрбный путь шéствовал есú, преподóбне Нúконе,/ восхождéньми Божéственными сéрдца твоегó,/ áможе отцá твоегó настáвиша тя молúтвы.

От грехóвных болéзней мя облегчú скóрбных,/ и сéрдца моегó лю́тость утолú,/ и согрешéний оставлéние испросú,/ úмаши бо послýшающа Христá чúстыя твоея́ молúтвы.

Стрáсти телéсныя воздержáнием, óтче, увядúв,/ я́ко дрéво многоплóдное, плод чýден

принóсиши Бóгу:/ своя́ чýдная исправлéния, Ни́коне преподóбне.

Всесвéтлый светúльник явúлся есú,/ озаря́я пою́щия тя, Ни́коне преподóбне./ И сегó рáди мóлим тя:/ вéчнаго мучéния избáви ны, пою́щия тя.

Богоро́дичен: Умá моегó уврачýй изступлéние, Всенепорóчная,/ и исцели́ стрáсти душéвныя и уны́ния тьмý отжени́,/ я́ко да восхвалю́ Тя по достоя́нию, Богоро́дице Всепéтая.

Песнь 6

Ирмóс: *Божéственное сие и всечестнóе/ совершáюще прáзднество,/ Богомýдрии, Богомáтере,/ приидúте, рукáми восплéщим,/ от Нея́ рóждшагося Бóга слáвим.*

Своé сéрдце, преподóбне Ни́коне,/ Святы́я Трóицы жили́ще и дом создáл есú./ Вси, вéрою притекáющии к честнéй твоéй рáце,/ просвещéние, и освящéние, и очищéние, всеблажéнне Ни́коне, приéмлем.

Твоя, всеблажéнне Ни́коне, священ́ныя и всесвяты́я мóщи,/ во грóбе лежáще, недýги врачýют,/ дéмонския же полки́ прогоня́ют всегдá,/ вéрным же источáют исцелéния оби́льная,/ тебé по достоя́нию прúсно блажáщим.

Я́ко весь Христý приближáяся яснéйши,/ помяни́ всех, вéрою поминáющих тя, Ни́коне всечéстне,/ грехóв прощéния у Христá прося́/ и Небéснаго Цáрствия восприя́тия.

Богоро́дичен: Еди́на всем поможéние,/ помози́ нам, бéдствующим,/ и рýку подáждь, и к пристáнищу введи́ спасéния, Отроковúце Богоблагодáтная.

Кондáк, глас 4.

Подóбен: Яви́лся еси́:

Духóвному твоемý настоя́телю, óтче Ни́коне,/ вся́чески прилепúвся/ и от негó наставля́емь,/ во всем Христóви поработúвся,/ монáхов был еси́ чиноначáльник/ и преподóбных сожúтель,/ с ни́миже Христá Бóга моли́ непрестáнно о всех нас.

И́кос:

Кáко возмогý воспéти твоя исправлéния?/ Или́ изрещи́ трудú твоя́,/ и́миже трудúлся еси́ по отцé твоéм,/ áще не ты подáси ми слóво, недостóйному

рабу́ твоему́?/ ты бо был еси́ по отце́ мона́хов нача́льник,/ с ни́миже Христа́ Бо́га моли́ непреста́нно о всех нас.

Песнь 7

Ирмо́с: ***Не послужи́ша тва́ри, Богому́дрии/ па́че Созда́вшаго,/ но о́гненное прещ́ение му́жески попра́вше,/ ра́довахуся, пою́ще:/ препе́тый отце́в Госпо́дь и Бог, благослове́н еси́.***

Вся мимотеку́щая приврéменная пристра́стия, преподо́бне Ни́коне, отрази́в,/ всю надéжду к Бо́гу стяжа́л еси́,/ И́мже дéйствуеши прослáвная чудеса́.

Твоея́ души́ твéрдое и благостоя́нное ра́зума, преподо́бне Ни́коне,/ ника́коже лука́вый возмо́же соврати́ти,/ Бо́гу помога́ющу ти, досточу́дне.

Миру умертви́вся, бу́дущую жизнь насле́дил еси́, о́тче,/ исцелéний Божéственную благода́ть источа́еши пою́щим:/ благослове́н Бог отец на́ших.

Нельсти́вно навы́к пре́жде тебé бы́вших оте́ц по́стническому житию́, преподо́бне,/ но тех житиéм пожи́в, Богоблажéнне, воспева́я:/ благослове́н Бог отец на́ших.

Богоро́дичен: Глаго́лом проро́ческим послéдующе, Дéво,/ Богоро́дицу, Тя исповéдуем:/ родила́ бо еси́ отроча́ всех древнéйшее, Еммануи́л нарица́емое./ Емýже зовéм:/ благослове́н Бог оте́ц на́ших.

Песнь 8

Ирмо́с: ***О́троки благочести́выя в пещи́/ Рождество́ Богоро́дичо спасло́ есть:/ тогда́ у́бо образу́емое,/ ны́не же дéйствуемое,/ вселéнную всю воздвиза́ет пéти Тебé:/ Го́спода по́йте дела́/ и превозноси́те Его́ во вся вéки.***

Му́жествовав, победи́л еси страстна́я взыгрáния вся,/ ум просвещен имея, возмогл еси,/ яже виде отца творяща, сия дéтели исполнити:/ темже тя вси ублажаем, Ни́коне всеблаженне.

Мыслию очищéнною, премудре Ни́коне, Богу приближаяся,/ всем всяк быв, да Христа приобрящеши./ Темже, в Небесныя обители вселився, преподобне,/ дерзновенно зри́ши Святую

Троицу,/ Юже непрестанно моли спасти вся,/ православно тя почитающия.

Серпо́м моли́тв, о́тче Ни́коне, страстна́я те́рния изсе́к/ и возде́лав воздержа́ния ра́лом * душе́вную зе́млю,/ ввергл еси́ семена́ благоче́стия в ней:/ те́мже исцеле́ния плоды́ пожина́еши.

Добродете́телей тя прия́телище нарица́ем, преблаже́нне,/ я́ко молча́ния дру́га, и бде́ния де́лателя,/ и о́браз целому́дрия, и моли́твы жили́ще некра́домое,/ и чуде́с сокро́вище, и моли́твенника о почита́ющих па́мять твою́, Ни́коне блаже́нне.

Богоро́дичен: Ма́ти Бо́жия Всенепоро́чная,/ души́ моея́ я́звы исцели́,/ сла́сти утоли́ пло́ти моея́,/ омраче́нное се́рдце мое́ просвети́,/ и умири́ ум мой от вся́каго вре́да,/ и вра́жиих мя изба́ви напа́стей.

Песнь 9

Ирмо́с: *Всяк земноро́дный/ да взыгра́ется, Ду́хом просвеща́емь,/ да торжеству́ет же Безпло́тных умо́в естество́,/ почита́ющее свяще́нное торжество́ Богома́тере,/ и да вопие́т:/ ра́дуйся, Всеблаже́нная Богоро́дице,/ чи́стая Присноде́во.*

Слез твои́х пролия́нием грехо́вный огнь пога си́л еси́,/ безстра́стия же во́ду исцеле́ний чи́стаго пи́ва ** пою́щим источа́еши,/ блаже́нне Ни́коне досточу́дне.

Ра́ка, иде́же лежи́т свято́е те́ло твое́, преподо́бне Ни́коне,/ чуде́с благода́ть источа́ет,/ просвеща́ющи на́ша ду́ши и телеса́ и обогаща́ющи/ предста́теля тя те́пла и засту́пника иму́щия.

Днесь с на́ми собо́ри А́нгел и преподо́бных весели́тся/ в па́мять твою́, блаже́нне Ни́коне,/ с ни́ми же помина́й ны, чту́щия тя ве́рно, досточу́дне.

Уста́ви свяще́нными твои́ми моли́твами воздвиза́емое на ны смуще́ние/ и челове́к всех озлобле́ние,/ я́ко име́я дерзнове́ние ко Влады́це и Бо́гу на́шему, Ни́коне досточу́дне.

Богоро́дичен: О, па́че ума́ чуде́с Твои́х!/ Бо́жия бо Сло́ва воплоти́вшагося, Еди́наго родила́ еси́/

---

* **ра́лом** — плугом, сохой
** **пи́ва** — пития

па́че естества́, Ма́ти Де́во,/ всяческая Боже́ственным свои́м хоте́нием му́дре держа́ща и окормля́юща.

Свети́лен:

Святы́ни храм был еси́, преподо́бне,/ по Боже́ственному прича́стию ра́йский граждани́н,/ в не́мже наслажда́ешися невозбра́нно дре́ва зна́ния и нетле́нныя сла́вы,/ па́мять творя́, Ни́коне преподо́бне,/ о и́же ве́рою хва́лящих тя, о́тче Богому́дре.

Сла́ва, и ны́не, Богоро́дичен:

Ра́дуйся, ве́рных похвало́;/ ра́дуйся, преподо́бных утвержде́ние;/ ра́дуйся, правосла́вных сла́во;/ ра́дуйся, све́те су́щих во тьме́;/ ра́дуйся, хра́ме пресвяты́й;/ ра́дуйся, Бо́жий раю́;/ ра́дуйся, кля́твы разреше́ние, Благослове́нная Мари́е.

На хвали́тех стихи́ры, на 4, глас 6.

Подо́бен: Все отло́жше:

Вели́кая исправле́ния по́стнических по́двиг/ вели́каго отца́, вои́стинну чу́днаго Се́ргия,/ Ни́коне блаже́нне,/ привлеко́ша тя жела́нне по́стническому сосло́вию,/ и ди́вно добродете́лем его́ вообра́жся тому́ сожи́тием,/ и сострада́лец подвигом до́блествен,/ я́ко учени́к того́ и́стинен,/ учи́тель же худо́жен того́ ча́дом./ И ны́не моли́ся, преподо́бне,/ поми́ловатися душа́м на́шим.

Мно́жество по́двиг и по́тов твои́х по́стнических/ раздражи́ша сопоста́та пра́ведных,/ наведе́ бо язы́ки раскопа́ти жили́ще честно́е,/ но по́ты преподо́бнаго вели́каго Се́ргия/ во ве́ки сия́ют пред Бо́гом./ Те́мже тобо́ю па́че утверди́/ и бо́льше сие распространи́,/ но мо́лим тя, преподо́бне,/ подви́гнув вели́каго на моли́тву,/ возбраня́й при́сно ва́рвар стремле́ние/ и никогда́ же попусти́ обори́ти, Ни́коне блаже́нне.

Дре́во добросе́тственно, се́нно и благоплодно,/ на вода́х прекра́сно жи́зненных вои́стинну насажде́нное,/ пита́ющее приходя́щия и осеня́ющее опаля́емыя,/ ты еси́, о́тче преподо́бне,/ напая́емь учи́нии Се́ргия,/ и́миже пита́л еси́ твоя́ ученики́./ Те́мже мо́лим тя:/ осени́ лю́ди, заступа́я от язы́ческих наше́ствий,/ низлага́я их пре́жде

воста́ния./ Нас же в ми́ре соблюди́, Ни́коне, твои́ми моли́твами.

Сла́ва, глас 2. Самогла́сен:

Па́мять пра́ведника — ра́дость боя́щихся Го́спода,/ хвала́ бо его́ — сла́дость ве́рных есть:/ блаже́н бо вои́стинну,/ его́же избра́ и прия́т Го́сподь./ Те́мже мы, веселя́щеся,/ почита́ем па́мять преподо́бнаго,/ ему́же ны́не в па́мять его́ моля́щеся,/ я́ко ему́щу дерзнове́ние,/ о побе́де нам на язы́ки проти́вныя,/ е́же низложи́ти восстаю́щия непра́ведно,/ пода́ти же мир ми́ру, и це́ркве единомы́слие,/ и душа́м на́шим ве́лию ми́лость.

И ны́не, Богоро́дичен.

НА ЛИТУРГИ́И

Блаже́нны от кано́на свята́го пе́сни 3-я и 6-я. Проки́мен, глас 7: Честна́ пред Го́сподем/ смерть преподо́бных Его. Стих: Что возда́м Го́сподеви: Апо́стол к Гала́том, зача́ло 213. Аллилуия, глас 6: Блаже́н муж, боя́йся Го́спода: Ева́нгелие от Матфе́я, зача́ло 10. Прича́стен: В па́мять ве́чную:

Преподобный Никон Радонежский, ближайший ученик и преемник Преподобного Сергия Радонежского (†1392; память 25 сентября и 5 июля), родился в XIV веке в Юрьеве-Польском. Услышав об ангельской жизни Радонежского чудотворца, отрок пришел к Преподобному Сергию и просил постричь его в иночество. Авва Сергий провидел чистоту и благоразумие отрока и для испытания послал его к своему ученику, преподобному Афанасию Высоцкому († после 1401; память 12 сентября). Но и преподобный Афанасий не сразу принял юного подвижника. Духом Святым прозревая в нем будущее, святой старец поучал отрока: «Иноки называются добровольными мучениками. Святые мученики многие в один час пострадали и скончались, а иноки каждый день терпят страдания, не от мучителей, но внутри от естества собственной плоти и от врагов мысленных бывают боримы и до последнего издыхания страдают. Чадо, если приступаешь работать Господу, уготовь душу свою терпеть искушения и страдание и, если это претерпишь, то получишь великое мздовоздаяние на Небе». После этих слов преподобный Афанасий исполнил желание отрока и постриг в иночество. Преподобный Никон учился у опытного подвижника умному деланию, изучал Священное Писание и преуспевал в добродетели и чистоте. По достижении совершенного возраста, он был возведен в сан иеромонаха. Через некоторое время преподобный Афанасий благословил его вновь увидеться с аввой Сергием. Радонежский игумен с радостью встретил священноинока и сказал: «Хорошо, что ты пришел, чадо Никон»,— с любовью принял его и повелел служить братии. Целые дни проводил преподобный Никон в монастырских делах, а ночи — в молитвенных беседах с Богом. Преподобный Сергий утешался духовным преуспеянием смиренного послушника, который с усердием принимал наставления и поучения, ибо искренно желал быть подобным своему великому старцу. В лице своего учителя он видел образ Христа и всегда мыслил себя предстоявшим Богу, каждое по-

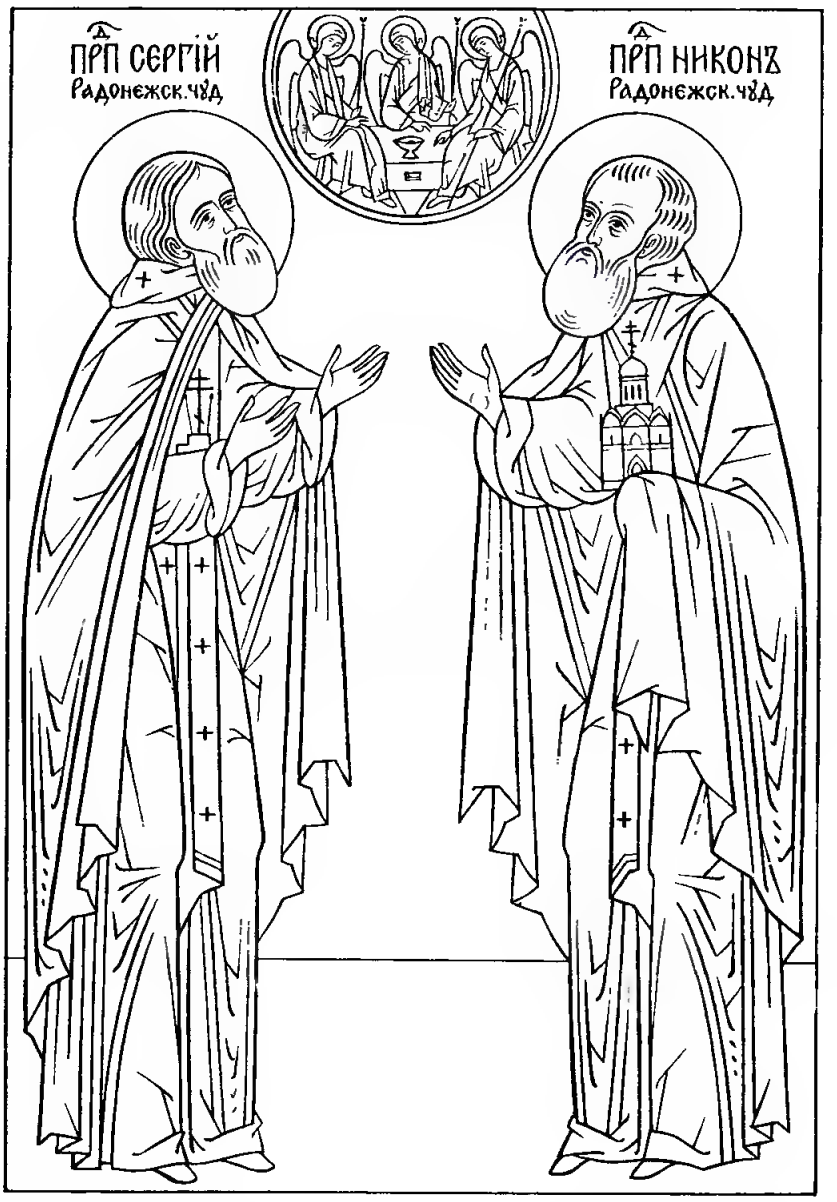

слушание Духоносного Сергия он принимал с верой и исполнял без промедления. Предвидя особую благодать в любимом ученике, Преподобный Сергий повелел ему пребывать с собой в одной келлии. Желая видеть в подвижнике соучастника духовного делания, авва Сергий с любовью поучал его добродетели и разъяснял сущность духовной жизни. Видя духовную зрелость и опытность ученика, строгий игумен поставил преподобного Никона сначала на должность помощника настоятеля, а за шесть месяцев до своего преставления, перед удалением для безмолвия в затвор, назначил его своим преемником. После блаженной кончины любимого учителя († 25 сентября 1392) преподобный Никон с любовью поддерживал всё, что было установлено преподобным Сергием. По обычаю он обходил все монастырские службы, никогда не оставляя общих дел, трудился наравне с братией, о которой постоянно заботился, и отечески, с любовью поучал всех не ослабевать в молитве, но подвизаться каждому по мере сил. Если он видел их преуспевание в духовном делании, то радовался о своих чадах, а когда замечал нерадение о спасении, то скорбел и обращался к виновным с напоминанием об иноческих обетах: «Попекитесь, братия, о своем спасении, ведь мы отверглись мира ради заповеди Божией, поэтому следует нам, посвятившим себя Богу, внимать одной только Его воле, чтобы не лишиться вечного спасения». Подобные наставления получали и многочисленные миряне, приходившие к благодатному игумену из различных городов и селений. Но бремя настоятельства тяготило преподобного Никона. Вспоминая свою безмолвную жизнь сначала в Серпуховском Высоцком монастыре, а затем совместные подвиги с Преподобным Сергием, он оставил настоятельство и уединился в особую келлию. Шесть лет обителью руководил вновь избранный игумен преподобный Савва Сторожевский († 1407, память 3 декабря). Однако в 1400 году преподобный Савва основал свой монастырь под Звенигородом, и братия умолила преподобного Никона снова принять настоятельство. Богоносный старец согласился, но назначил себе на каждый день известное время для безмолвия, чтобы наедине предстоять Богу.

В 1408 году на Русскую землю обрушилось нашествие татарского хана Едигея. В то тяжелое время преподобный Никон усердно молился Богу о сохранении обители. В тонком сне ему явились святители Московские Петр († 1326, память 21 декабря) и Алексий († 1378; память 12

февраля) с Преподобным Сергием и сказали, чтобы он не скорбел о разорении обители, которая не запустеет, а еще более распространится. Иноки ушли из обители, захватив святые книги и необходимые келейные вещи, а когда возвратились, то увидели, что их возлюбленное место обращено в пепелище. Преподобный Никон не впал в уныние, а подвиг братию на новые труды. Прежде всего был построен деревянный храм во Имя Пресвятой Живоначальной Троицы и освящен в 1412 году в день памяти преставления Преподобного Сергия, 25 сентября. Обитель восстанавливалась, и преподобный Никон предпринял построение каменной церкви над гробом своего духовного отца. Во время копания рвов для фундамента 5 июля 1422 года были обретены нетленные мощи преподобного Сергия и с радостью перенесены братией в новую, деревянную церковь (ныне на этом месте храм в честь Сошествия Святого Духа), рядом с которой вскоре воздвигли белокаменный храм во славу Пресвятой Троицы. Для украшения этого храма преподобный Никон пригласил лучших иконописцев: преподобных иноков Андрея Рублева († ок. 1427) и Даниила Черного. В это время преподобным Андреем была написана икона Живоначальной и Пресвятой Троицы, величайшее творение русского иконописца, воплотившее то, что было открыто Преподобному Сергию. О благоустроении Троицкого храма преподобный Никон не переставал заботиться до конца жизни. Накануне блаженной кончины Господь в откровении указал ему место будущего упокоения вместе с Преподобным Сергием. Причастившись Святых Христовых Таин, преподобный Никон дал братии последнее наставление и благословение и сказал: «Пойди, душе моя, туда, где тебе уготовано пребывать, пойди с радостию: Христос зовет тебя». Осенив себя крестным знамением, преподобный Никон отошел к Богу 17 ноября 1426 года и после отпевания был погребен близ раки Преподобного Сергия.

При святителе Ионе (1448—1461) иеромонах Пахомий Логофет написал службу и житие преподобного Никона, а в 1547 году ему было установлено повсеместное празднование. В 1548 году над гробом преподобного Никона была построена церковь его имени, а в 1623 году на ее месте создан новый храм, в котором находятся святые мощи преподобного Никона. В 1976 году в Троице-Сергиевой Лавре торжественно отмечалось 550-летие преставления преподобного Никона, игумена Радонежского.

МЕСЯЦА НОЯБРЯ В 18-Й ДЕНЬ

Святы́х му́ченик Плато́на и Рома́на

На Го́споди, воззва́х: стихи́ры свята́го Плато́на, глас 8.

Подо́бен: О, преслáвнаго чудесе́:

По́лн до́блия му́дрости,/ уде́с отре́зание, и сече́ние телесе́,/ и о́гнь несте́рпный, гла́д и сме́рть/ му́жественнейшим нра́вом претерпе́л еси́,/ ве́чно предлежа́щую тебе́ сла́ву ожида́я непреста́ющую/ и предзря́ ве́чнующее блаже́нство.

Вся́кое преше́д чу́вство/ и к Вы́шней жи́зни преложи́в мы́сль,/ по́мыслом Богому́дрым и душе́ю великому́дренною/ ху́дость и смире́ние ви́димых небре́гл еси́./ Те́мже, стру́жемь и огне́м пали́мь, за Христа́, му́чениче,/ до́блественнейше претерпе́л еси́.

Вся́кое вра́жие наше́ствие и гони́телей стремле́ния/ разруши́л еси́ благода́тию,/ побе́ды венце́м венча́лся еси́, всебога́те,/ нетле́ннаго весе́лия и неизглаго́ланнаго сподобля́емь Боже́ственнаго сия́ния./ Иде́же ны́не сы́й,/ грехо́в испроси́ оставле́ние благохва́лящим тя́.

И́ны стихи́ры свята́го Рома́на, гла́с 4.

Подо́бен: Я́ко до́бля:

Посто́м разжиза́емь, страда́нием тесни́мь/ и мно́гими му́ками умуча́емь,/ ме́чь бы́в обоюду́о́стр,/ ссека́я полки́ де́монския, Рома́не,/ страда́льцев удобре́ние, Боже́ственная похвало́,/

честно́е Це́ркве украше́ние,/ свое́ю кро́вию сконча́вшихся, всехва́льне.

Растяза́емь, и стру́жимь, и в темни́це заключа́емь,/ и язы́к, сла́вне, отъе́млемь,/ и че́люсти сокруша́емы,/ и коне́ц блаже́нный ну́ждным удавле́нием, страстоте́рпче, прие́мля,/ непоколеби́мь и непрекло́нен яви́лся еси́/ соде́йством, Рома́не, Боже́ственнаго Ду́ха:/ те́мже ве́рно восхваля́ем тя́.

Вити́йствует младе́нец, и удивля́ет безу́мныя,/ и честны́ми противле́нии украша́ется,/ и сконча́нием просвеща́ется,/ обогаща́ется благосла́вием святы́х страда́лец,/ и́хже ре́вность стяжа́, достоблаже́нне, Рома́не доблему́дре./ С ни́миже реше́ние долго́в все́м на́м низпосла́ти моли́ся.

Сла́ва, гла́с 6. Самогла́сен:

Стра́шныя и пресла́вныя побе́ды, Го́споди, му́ченика Твоего́:/ ры́барей бо поревнова́в дерзнове́нию,/ и мрежеплете́нным Богосло́вием/ Плато́ново басносло́вие, и истори́ческое кощу́нство/ словесы́ и де́лы растерза́;/ ко́жи одира́еме и главе́ отсеца́еме,/ лия́нием кровей его́ врага́ удави́./ Но, о му́чеников удобре́ние!/ Со дерзнове́нием пропове́давый И́мя Христо́во вели́кое,/ испроси́, чудотво́рче Плато́не всеблаже́нне,/ пода́ти душа́м на́шим ве́лию ми́лость.

И ны́не, Богоро́дичен или́ Крестобогоро́дичен.

Подо́бен: Триднёвен:

Ви́дящи Тя́ распина́ема, Христе́,/ Тебе́ Ро́ждшая вопия́ше:/ что́ стра́нное, е́же ви́жу, та́инство, Сы́не Мо́й?/ ка́ко на Дре́ве умира́еши, пло́тию пове́шен,/ Жи́зни Пода́телю?

Тропа́рь, гла́с 4:

Му́ченицы Твои́, Го́споди,/ во страда́ниих свои́х венцы́ прия́ша нетле́нныя от Тебе́, Бо́га на́шего,/ иму́ще бо кре́пость Твою́,/ мучи́телей низложи́ша,/ сокруши́ша и де́монов немощны́я де́рзости./ Те́х моли́твами спаси́/ ду́ши на́ша.

Сла́ва, и ны́не,
Богоро́дичен или́ Крестобогоро́дичен.

НА У́ТРЕНИ

Кано́н Окто́иха еди́н и святы́х два́. Кано́н свята́го Плато́на, его́же краегране́сие: Твои́х похва́л, о Плато́не, пою́ широту́. Феофа́ново. Гла́с 8.

Пе́снь 1

Ирмо́с: *Колесницегони́теля фарао́ня погрузи́/ чудотворя́й иногда́/ Моисе́йский же́зл, крестообра́зно порази́в/ и раздели́в мо́ре,/ Изра́иля же беглеца́, пешехо́дца спасе́,/ пе́снь Бо́гови воспева́юща.*

Ве́чнаго Ца́рствия, сла́вне, чисте́йшую проходя́ широту́,/ от вся́кия ско́рби и напа́стей тесноты́, пою́щия тя́ спаси́,/ невозвра́тно ше́ствующия к Небе́сней стези́ вводя́.

Огражде́н благоче́стияору́жием,/ сто́лп незы́блен яви́вся, Плато́не,/ все́ свире́пство ра́н претерпе́л еси́/ и боле́зней тесноты́ подъя́л еси́,/ Боже́ственною благода́тию простира́яся.

Ю́ношеское показа́в противле́ние,/ ме́ртвенную и тле́нную дебе́лость* страда́нием отве́ргл еси́, всему́дре,/ и в нетле́нную ри́зу оде́явся, ра́дуяся, Влады́це предстои́ши.

Богоро́дичен: Воплоще́нна, Отцу́ Собезнача́льна и Сприсносу́щна,/ Единоро́дна Сло́ва па́че ума́ родила́ еси́,/ Благослове́нная Пречи́стая Богоро́дице./ Сего́ ра́ди пра́во му́дрствующе,/ пропове́даем Тя́ и всече́стно сла́вим.

И́н кано́н свята́го Рома́на, его́же краегране́сие: Страда́льческими тя́ венцы́ похваля́ю, Рома́не. Гла́с 4.

Пе́снь 1

Ирмо́с: *Мо́ря чермну́ю пучи́ну/ невла́жными стопа́ми/ дре́вний пешеше́ствовав Изра́иль,/ крестообра́зныма Моисе́овыма рука́ма/ Амали́кову си́лу в пусты́ни победи́л е́сть.*

Незаходи́мыми луча́ми сия́я Тро́ичными я́сно/ и со страстоте́рпческими ли́ки просвеща́емь,/ просвеще́ние ми́ посли́, тьму́ страстну́ю отгоня́я/ Богоприя́тными твои́ми, Рома́не, моли́твами.

---

* дебе́лость — толстоту, грубость, нечувствительность

Мо́ря и́дольскаго волне́нием не обурева́емь,/ я́ко на Христо́ве ка́мени утверди́вся,/ треволне́ния разреши́л еси́/ тишино́ю Боже́ственнаго Ду́ха многомяте́жнаго безбо́жия.

Цветни́к я́ко благосла́вный и благоплоди́тый,/ Це́рковь Христо́ву, гобзу́ющу* все́ми благи́ми, Рома́не,/ соблю́л еси́ от волко́в непристу́пну,/ твои́м учи́телем утвержда́я сию́.

Богоро́дичен: Поми́ловася Тобо́ю, Всенепоро́чная, естество́ челове́ческое и́стинно:/ Творе́ц бо, из Тебе́ воплоти́вся па́че сло́ва и смы́сла,/ за ны́ на сме́рть приведе́ся, избавля́я от а́да на́с.

Пе́снь 3

Ирмо́с: *Утвержде́й в нача́ле Небеса́ ра́зумом/ и зе́млю на вода́х основа́вый,/ на ка́мени мя́, Христе́, за́поведей Твои́х утверди́,/ я́ко не́сть свя́т, па́че Тебе́, еди́не Человеколю́бче.*

Я́коже нетле́нная и́скра, в пла́мень лю́тый терпели́во, всеблаже́нне, вше́л еси́,/ благоче́стия я́вственно ре́вностию распала́емь/ и огне́м Боже́ственным озаря́емь ве́ры.

Победи́в па́че естества́ де́монския слуги́,/ терпе́нием же кре́пких му́к боле́зни подъе́м,/ А́нгелов ссе́льник и венцено́сец яви́лся еси́,/ Плато́не Богому́дре блаже́нне.

На земли́ за Христа́, всеблаже́нне, подвиза́вся,/ Небе́сныя да́ры прие́м и венцы́, от Него́ приснопребыва́ющия,/ в чи́сте ме́сте рая́ вселя́ешися.

Богородичен: Две́ри Све́та,/ све́тлыми Ду́ха заря́ми украша́ема Богома́ти су́щи,/ Тобо́ю бо к нам Сло́во сни́де,/ просвеща́ющее вся Боже́ственным све́том пою́щия Тя.

Ин

Ирмо́с: *Весели́тся о Тебе́ Це́рковь Твоя́, Христе́, зову́щи:/ Ты моя́ кре́пость, Го́споди,/ и прибе́жище, и утвержде́ние.*

Зве́ря разу́мнаго пра́щею** уби́в, Рома́не,/ сло-

---

* гобзу́ющу — изобилующую

** праща — орудие, для метания камней в неприятеля

весы́ твои́ми па́ству Христо́ву спасл еси́ от и́дольскаго вре́да нетле́нну.

Возмога́я ору́жием кре́стным,/ прило́ги вра́жия возврати́л еси́/ и не́мощь их обличи́л еси́,/ Рома́не му́дре достоблаже́нне.

Низложи́л еси́ вра́жия, сокруши́в, че́люсти Рома́не сла́вне,/ за Христа́, блаже́нне, лани́те стру́жиме, приснопа́мятне.

Богородичен: Естество́м еди́н Бог Сло́во О́тчее и соесте́ственное Ду́ху,/ пло́тию из Тебе́ оде́явся,/ земны́я обожи́, Богома́ти.

Седа́лен свята́го Плато́на, глас 8.

Подобен: Прему́дрости:

Подвиго́в широто́ю, му́ченице му́дре,/ простира́яся ве́рою, всесла́вне,/ вра́жия, утесни́в, ко́зни погуби́л еси́/ и, до́бре соверши́в тече́ние Боже́ственное,/ ра́йскую широту́, ра́дуяся, дости́гл еси́./ Те́мже Це́рковь, простра́нством благоче́стия сия́ющи днесь,/ пра́зднует па́мять твою́ и вопие́т ти, блаже́нне:/ моли́ Христа́ Бо́га грехо́в оставле́ние дарова́ти/ чту́щим любо́вию святу́ю па́мять твою́.

Слава свята́го Рома́на, глас 4.

Подо́бен: Вознесы́йся:

По́стнически лука́ваго попра́в/ и страда́льчески, му́ченице Христо́в, просла́вился еси́,/ претерпе́в му́жески соверше́нным умо́м./ Те́мже причта́лся еси́ лико́м му́ченическим/ и ве́чнующее Ца́рство стяжа́л еси́;/ в не́мже ликуя́, помяни́ нас,/ соверша́ющия ве́рою па́мять твою́.

И ныне, Богородичен:

По Бо́зе в Твой, Богоро́дице, прибега́ю смире́нный покро́в Боже́ственный,/ припа́дая, молю́ся:/ поми́луй, Пречи́стая,/ я́ко превзыдо́ша главу́ мою́ греси́,/ и бою́ся, Влады́чице, му́ки, и трепе́щу,/ моле́ние сотвори́, Чи́стая, к Сы́ну Твоему́/ от сих изба́вити мя.

Крестобогоро́дичен:

Из Безнача́льнаго Отца́ рожде́ннаго,/ напосле́док Тя пло́тию Ро́ждшая,/ на Кресте́ ви́сяща зря́щи, Христе́,/ увы́ Мне, любе́знейший Иису́се, вопия́ше:/ ка́ко сла́вимый я́ко Бог от А́нгел,/ от

беззако́нных ны́не челове́к, Сы́не, хотя́ распина́ешися?/ пою́ Тя, Долготерпели́ве.

Песнь 4

Ирмо́с: *Ты моя́ кре́пость, Го́споди,/ Ты моя́ и си́ла,/ Ты мой Бог, Ты мое́ ра́дование,/ не оста́вль не́дра О́тча,/ и на́шу нищету́ посети́в./ Тем с проро́ком Авваку́мом зову́ Ти:/ си́ле Твое́й сла́ва, Человеколю́бче.*

Раствори́вся ве́сь любо́вию Созда́теля твоего́,/ не чувствовал еси́ боле́зней теле́сных,/ страстны́я пло́ти ме́ртвенныя и ко́жныя ри́зы совле́кся/ и целому́дрия и спасе́ния оде́явся, Плато́не, ри́зою.

Священноде́латель Боже́ственный яви́лся еси́,/ я́ко непоро́чно овча́, му́жеский по́л и соверше́нное всесожже́ние, му́чениче,/ тебе сама́го за все́х закала́емому Христу́ принесл, Изба́вителю,/ ду́шу бо разже́г Влады́чнею любо́вию,/ о сожига́емей пло́ти небре́гл еси́.

Ю́ноши три́, су́щия в Вавило́не, подража́я,/ всея́дца огня́ не убоя́лся еси́,/ но кре́пко и ю́ношески того́ претерпе́в пла́мень нестерпный./ Те́мже тя́ Росода́вец со о́неми досто́йно прия́т в черто́г сла́вы.

Богоро́дичен: Я́ко из ко́рене ца́рскаго су́щи,/ все́ми влады́чествующаго, Сло́во Бо́жие родила́ еси́ на́м,/ пло́ть бы́вша и пребы́вша непреме́нна./ Те́мже Тя́, Богоро́дицу, и́стинно и госпо́дьственно, всесвята́я Де́во, сла́вим.

Ин

Ирмо́с: *Вознесе́на Тя́ ви́девши Це́рковь на Кресте́,/ Со́лнце пра́ведное,/ ста́ в чи́не свое́м,/ досто́йно взыва́ющи:/ сла́ва си́ле Твое́й, Го́споди.*

Направля́емь, я́ко ле́ствицею,/ на дре́во вознесся еси́, блаже́нне, неизглаго́ланною добро́тою/ и пребыва́ющий ли́к пости́гл еси́, му́чениче Рома́не достосла́вне.

Совле́кся ме́ртвенныя оде́жды в му́ках, блаже́нне,/ и спасе́ния в све́тлую ри́зу/ све́тло, всесла́вне му́чениче Рома́не, обле́клся еси́.

Умудри́вся вдохнове́нием Уте́шителя, о́трочища язы́к/ Тя́, Го́спода сла́вы, Творца́ пропове́да все́х, Человеколю́бче,/ и Бо́га, спасти́ могу́щаго.

Богоро́дичен: Благослове́н, Де́во, Пло́д Твоего́ чре́ва,/ И́мже изба́вихомся кля́твы сме́ртныя, вся́ оте́чествия язы́ков,/ и Тобо́ю благослове́ннии яко жи́зни пое́м Тя Ходата́ицу.

Пе́снь 5

Ирмо́с: *Вску́ю мя́ отри́нул еси́/ от лица́ Твоего́, Све́те Незаходи́мый,/ и покры́ла мя́ е́сть чужда́я тьма́, окая́ннаго,/ но обрати́ мя́ и к све́ту за́поведей Твои́х/ пути́ моя́ напра́ви, молю́ся.*

Дрема́ния твои́м ве́ждом/ и сна́ твои́м очесе́м не да́л еси́, му́чениче,/ до́ндеже сно́м блаже́нным/ и подо́бным, Бо́га лю́бящим, любе́зным усну́л еси́, блаже́нне,/ мече́м во гла́ву усека́емь.

Я́коже в чуждем телеси́, всеблаже́нне, страждá, подвиза́лся еси́,/ я́ко стра́ждущим ины́м ви́дец бы́в, ты пострада́л еси́,/ Боже́ственным бо рачéнием разже́гся,/ предлежа́щих му́к не убоя́лся еси́, сла́вне.

Бога́тство обре́л еси́ неотъе́млемо/ и сла́ву неувя́дную, в Небе́сных оби́телех со А́нгелы ликовству́я/ и нетле́ннаго безсме́ртия в причаще́нии бы́в, всеизя́щнейше.

Богоро́дичен: Разреше́ние грехо́в Твои́ми моли́твами пода́ждь рабо́м Твои́м,/ избавля́ющи ты́я искуше́ний, и бе́д, и скорбе́й, и ху́льных еретико́в одержа́ния,/ Де́во Богоро́дице Всепе́тая.

Ин

Ирмо́с: *Ты́, Го́споди, мо́й све́т,/ в ми́р прише́л еси́,/ Све́т Святы́й, обраща́яй из мра́чна неве́дения/ ве́рою воспева́ющия Тя́.*

Струя́ми страда́льческими кровéй твои́х пото́пи́л еси́ мо́ре безбо́жия,/ ре́ки же исцеле́ния, Рома́не, источи́л еси́.

Я́ко да́р избра́нный, же́ртву я́ко непоро́чну, принéсл еси́ Влады́це, Рома́не,/ Богослóвствующаго младéнца закала́ема.

Юро́дство вра́жие му́дростию Свята́го Ду́ха уязви́л еси́,/ уязви́в твое́ те́ло ра́нами, Рома́не всесла́вне.

Богоро́дичен: Потреби́ла еси́ кля́тву, я́ко ра́дость ро́ждши,/ и обнови́ла еси́ челове́ки Твои́м Рождество́м,/ Де́во Мари́е Неискусобра́чная.

Пе́снь 6

Ирмо́с: ***Очи́сти мя́, Спа́се, / мно́га бо беззако́ния моя́, / и из глубины́ зо́л возведи́, молю́ся: / к Тебе́ бо возопи́х, и услы́ши мя́, / Бо́же спасе́ния моего́.***

Вы́шши страсте́й и му́к бы́в, / пло́ти отсече́ния претерпе́л еси́, сла́вне, / Христа́ бо помо́щника и содете́ля име́л еси́ и споспе́шника.

Душе́вным ра́зумом благоле́пие Созда́теля взира́я всегда́ / и созерца́я добро́ту неизрече́нную, / ви́димых ху́дость небре́гл еси́.

Богоро́дичен: Я́ко одушевле́нный киво́т, Законода́вца вмести́ла еси́, / я́коже хра́м святы́й, прия́ла еси́ Свята́го, бы́вша Челове́ка, / на благодея́ния челове́ков, Всеблаже́нная.

Ин

Ирмо́с: ***Пожру́ Ти, со гла́сом хвале́ния, Го́споди, / Це́рковь вопие́т Ти́, / от бесо́вския кро́ве очи́щшися / ра́ди ми́лости от ре́бр Твои́х / исте́кшею Кро́вию.***

Ме́ртвость и тлю́ строга́нием отложи́в, / жи́зни нетле́нныя в добро́ту оде́явся, му́чениче, / укра́шен светлостьми́, Рома́не, духо́вными, незаходя́щими.

Источи́в я́ко кро́вныя то́ки уче́ния отре́заный тво́й язы́к, / и́миже непогиба́ющее насле́довал еси́, страстоте́рпче, блаже́нство, / прися́но пребыва́ющее.

Прему́дрости пото́к жажда́в, / испи́л еси́ сове́том ро́ждшия уста́ Богосло́вна младе́нца, / мече́м к жи́зни прише́дша неконча́емей.

Богоро́дичен: Ско́рое прибе́жище бу́ди мне́, Пречи́стая, / наси́лия избавля́ющи мя́, и страстна́го студа́ изыма́ющи, / и к Боже́ственней стези́ направля́ющи, Богома́ти.

Конда́к, гла́с 3.

Подо́бен: Де́ва днесь:

Свята́я тво́я па́мять вселе́нную весели́т, / созыва́ющи ве́рныя вся́ в пречестны́й хра́м тво́й, / иде́же ны́не, ра́достию совоку́пльшеся, / пое́м в пе́снех и све́тлостех. / Се́го ра́ди, Плато́не, вопие́м ти́: / зы́ческаго наше́ствия изба́ви гра́д тво́й, свя́те.

И́кос:

Е́ллинское оста́вив все́ су́етство,/ Христо́вых ученико́в душеполе́зная уче́ния возлюби́ зело́ Плато́н Богому́дрый./ Те́м и яви́ся все́м че́стен,/ я́ко анки́ра * ве́ры во оте́честве,/ его́же и зва́ние я́ве Анки́ра имену́ется./ До́бре бо́ того́ воспита́вшее/ изве́стен покро́в на враги́/ и засту́пника те́пла в ра́тех обрета́ет всегда́, вопию́щи:/ язы́ческаго наше́ствия изба́ви гра́д тво́й, свя́те.

Пе́снь 7

Ирмо́с: *Бо́жия снизхожде́ния/ о́гнь устыде́ся в Вавило́не иногда́,/ сего́ ра́ди о́троцы в пещи́ ра́дованною ного́ю,/ я́ко во цве́тнице, лику́юще, поя́ху:/ благослове́н еси́, Бо́же оте́ц на́ших.*

Зако́нно пострада́вша и враги́ твоя́ попра́вша,/ побе́ды венце́м Законополо́жник тебе́ венча́,/ велегла́сно вопию́ща и глаго́люща:/ благослове́н еси́, Бо́же оте́ц на́ших.

Преста́вился еси́, раду́яся, к присножела́нному тебе́ дре́вле,/ Его́же пречи́стей стра́сти, спасе́ния челове́ком вине́ бы́вшей, подража́я, пе́л еси́:/ благослове́н еси́, Бо́же оте́ц на́ших.

Удиви́шася вся́ Небе́сныя си́лы терпе́нию твоего́ страда́ния/ и челове́цы, тогда́ зря́щии./ Преесте́ственно бо вопия́л еси́, секо́мый:/ благослове́н еси́, Бо́же оте́ц на́ших.

Богоро́дичен: Избавля́емии, Пречи́стая, Боже́ственным Рождество́м де́вства Твоего́/ у́з сме́ртных и кля́твы первозда́ннаго Ада́ма,/ Тя́, Богоро́дицу, му́дрствующе, зове́м:/ благослове́н Бо́г оте́ц на́ших.

Ин

Ирмо́с: *В пещи́ Авраа́мстии о́троцы перси́дстей,/ любо́вию благоче́стия па́че,/ не́жели пла́менем, опаля́еми, взыва́ху:/ благослове́н еси́ в хра́ме сла́вы Твоея́, Го́споди.*

Удавле́нием твои́м, страстоте́рпче, удави́в зми́я,/ обре́л еси́ жи́знь и́стинно, пресла́вне Рома́не, зовы́й всегда́:/ благослове́н еси́ в хра́ме сла́вы Твоея́, Го́споди.

---

* анкира — якорь

Све́та незаходи́маго луча́ми озаря́емь, / пла́мень высо́кий угаси́л еси́, Рома́не, / проро́ческим даро-ва́нием украша́емь / и с му́ченическими ли́ки сочета́емь, зовы́й: / благослове́н еси́ в хра́ме сла́вы Твоея́, Го́споди.

Я́ко от са́да многоцве́тнаго, ма́терними учи́ении, / ши́пок благово́нный, младе́нческий во́зраст, / му́ченическою кро́вию напая́емь, Хри́сту нетле́нно прино́сится.

Богоро́дичен: Впа́дшия во глубину́ грехо́вную, Всепе́тая, / еди́на Бо́га ро́ждшая бе́з се́мене, / изведи́ ны́, пою́щия Тя́: / благослове́нна Ты́ в жена́х, Всенепоро́чная Влады́чице.

Пе́снь 8

Ирмо́с: *Седмери́цею пе́щь / халде́йский учи́тель / Богочести́вым неи́стовно разжже́, / си́лою же лу́чшею спасе́ны, сия́ ви́дев, / Творцу́ и Изба́вителю вопия́ше: / о́троцы, благослови́те, / свяще́нницы, воспо́йте, лю́дие, превозноси́те во вся́ ве́ки.*

Све́тлыми по́двиги у́бо подвиза́лся еси́, всехва́льне, / светле́йше же мно́го благосла́вие Христо́с тебе́ дарова́ и ве́чно пребыва́ющее, / в Небе́сныя тя́ оби́тели всели́в, усе́рдно песнопою́ща: / свяще́нницы, воспо́йте, лю́дие, превозноси́те Христа́ во ве́ки.

Я́ко моле́бника ве́рнейша, / я́ко предста́теля тепле́йша / Всецарю́ и Творцу́ тва́ри, тя́ ны́не предлага́ем; / за ны́ моли́ся, му́ческим твои́м дерзнове́нием ходата́йствуя о хва́лящих тя́ / и ве́рно песнопою́щих: / лю́дие, превозноси́те Христа́ во ве́ки.

Прия́ти сподо́бился еси́ Ца́рство Недви́жимое твое́ю де́тельною ве́рою, / я́ко тебе́ да́ти обеща́ нелжи́вый Бо́г, / за Него́же те́ло и огню́ и му́кам пре́дал еси́, зовы́й: / свяще́нницы, воспо́йте, лю́дие, превозноси́те Христа́ во ве́ки.

Богоро́дичен: Сло́ва Бо́жия, безнача́льнаго и Отцу́ сразумева́емаго, / из не су́щаго О́тчим сове́том все́ соста́вившаго, Боголе́пно родила́ еси́, / пло́ть бы́вша ра́ди на́с, челове́ков. / Те́м Тя́,

Богоро́дицу, правосла́вно му́дрствующе,/ Христа́ превозно́сим во ве́ки.

Ин

Ирмо́с: ***Ру́це распросте́р, Дании́л/ льво́в зия́ния в ро́ве затче́;/ о́гненную же си́лу угаси́ша,/ добродете́лию препоя́савшеся,/ благоче́стия рачи́тели, о́троцы, взыва́юще:/ благослови́те вся́ дела́ Госпо́дня Го́спода.***

Глаго́лов послу́шник Христо́вых бы́л еси́, сла́вне,/ ду́шу твою́ положи́в за па́ству твою́,/ усе́рдно за Него́ уда́вляемь, му́чимь, и стру́жемь, и ураня́емь, вопия́л еси́:/ благослови́те вся́ дела́ Госпо́дня Го́спода.

Вои́стинну уста́ твоя́ и язы́к ра́дости и весе́лия испо́лнися,/ благословя́ Бо́га непреста́нно:/ отре́зан бо́ и кро́вию ка́пля,/ зако́н ве́ры на́м, Рома́не, полага́ет, вопия́:/ благослови́те вся́ дела́ Госпо́дня Го́спода.

Богоро́дичен: Сло́во ро́ждши О́тчее Боже́ственным Ду́хом,/ Де́ва пребыла́ еси́, Богороди́тельнице безму́жная,/ превозше́дши есте́ственныя зако́ны рождество́м Твои́м./ Те́мже, ра́дующеся, пое́м:/ благослови́те вся́ дела́ Госпо́дня Го́спода.

Пе́снь 9

Ирмо́с: ***Устраши́ся вся́к слу́х/ неизрече́нна Бо́жия снизхожде́ния,/ я́ко Вы́шний во́лею сни́де да́же и до пло́ти,/ от деви́ческаго чре́ва бы́в Челове́к./ Те́мже Пречи́стую Богоро́дицу, ве́рнии, велича́ем.***

Прииди́те у́бо, Боговенча́ннаго, мученико́лю́бцы, воспои́м му́ченика,/ просте́ршаго благоче́стие своего́ ро́ждия:/ и́бо лозы́ жи́зни са́д бы́в, пло́д изно́сит,/ умиле́ния на́м вино́ точа́щий.

Честна́ пре́д Бо́гом му́ченическая яви́ся сме́рть,/ присносу́щныя бо и неги́блемыя быва́ет Хода́тай и́стинныя жи́зни/ и жре́бий нетле́нный, и сла́ву безсме́ртную, и бога́тное подае́т воздая́ние.

Всю́ твою́ жи́знь, му́чениче, Вседержи́телю Бо́гу освяти́л еси́/ и, я́ко благоуго́дну, жи́ву же́ртву, тебе́ сама́го, ра́дуяся, принесл еси́./ Те́м сла́дости су́щия па́че ума́ я́ве сподо́бился еси́,/ но моли́ изба́витися искуше́ний пою́щим тя́.

Богоро́дичен: Спаси́ мя́, Ма́ти Бо́жия,/ ро́ждшая Христа́ Спа́са моего́, Бо́га и Челове́ка,/ сугу́ба естество́м, но не Ипоста́сию:/ Единоро́дна у́бо из Отца́,/ из Тебе́ же перворожде́нна всея́ тва́ри./ Те́мже Тя́ вси́ при́сно велича́ем.

Ин

Ирмо́с: *Ка́мень нерукосе́чный/ от несеко́мыя горы́, Тебе́, Де́во,/ краеуго́льный отсече́ся,/ Христо́с, совокупи́вый разстоя́щаяся естества́./ Те́м, веселя́щеся, Тя́, Богоро́дице, велича́ем.*

Все́ твое́ жела́ние, му́чениче, ко Влады́це просте́рл еси́/ и, многови́дныя ра́ны претерпе́в, Рома́не сла́вне,/ сла́вы неизглаго́ланныя получи́л еси́/ и блаже́ннаго наслажде́ния.

Се́ вме́сто боле́зни сла́дость тебе́ пото́ка даде́ся, му́чениче,/ вене́ц нося́щу ти́, Рома́не,/ и от кро́ве багряни́цу иму́щу:/ я́ко ши́пок благоуха́ющ и неувяда́ющ,/ младе́нец закла́н бы́л еси́ Христа́ ра́ди.

Богоро́дичен: Ты́ началороди́тельныя кля́твы земны́я, Де́во, изба́вила еси́/ и отве́рзла еси́ на́м жи́знь Еде́ма Рождество́м Твои́м па́че естества́./ Те́мже, веселя́щеся, Тя́, Богоро́дице, велича́ем.

Свети́лен.

Подо́бен: Ду́хом во свяги́лищи:

Жесто́кую ше́ствовал еси́ в путе́х Божественную стезю́,/ к широте́ возше́л еси́ Небе́снаго Ца́рствия, Плато́не, му́чеников сла́во,/ све́том сия́я нетле́нныя Тро́ицы./ Те́мже, сла́ве непреста́ющей прича́щся,/ чту́щия тя́ помяни́.

Богородичен: Я́ко Засту́пницу нера́тну и предгра́дие/ вои́стинну предлага́ю покро́в Тво́й, Богоро́дице Де́во,/ Ходата́ицу же к Бо́гу, изба́витися, Влады́чице, му́ки ве́чныя/ и в жи́зни нетле́нней То́бою причасти́тися Небе́снаго Ца́рствия.

Святой мученик Платон, брат святого мученика Антиоха врача (память 16 июля), родился в городе Анкире в Галатии в благочестивой семье. Еще юношей он оставил дом и ходил по городам, вдохновенно проповедуя Слово Божие язычникам, удивляя слушателей убедительностью и красотой своих речей, глубоким знанием эллинской учености. За свою проповедь он был схвачен и приведен в храм Зевса на суд к правителю Агриппину. Судья вначале пытался лестью склонить святого к отречению от Христа. Он уверял юношу, что тот мог бы сравниться по

уму с самим великим философом Платоном, если бы поклонялся языческим богам. На это святой Платон ответил, что мудрость философа, хотя и велика, но преходяща и ограниченна, а истинная, вечная и безграничная мудрость заключена в Евангельском учении. Тогда судья обещал в награду за отречение отдать ему в жены красавицу дочь, а в случае отказа угрожал мучением и смертью. Святой Платон ответил, что выбирает смерть временную ради жизни вечной. Терпение правителя иссякло, и он приказал нещадно бить мученика, а затем отправить в темницу.

Когда святого Платона вели в заточение, он обратился к народу, собравшемуся возле храма, призывая всех не отступать от христианской веры. Через семь дней мученика Платона вновь привели на суд Агриппина в храм Зевса, где уже были заготовлены орудия пыток: кипящие котлы, раскаленное железо, острые крючья. Судья предложил мученику выбор: принести жертву богам или испытать на себе действие этих орудий. Святой вновь твердо отказался поклониться идолам, и после истязаний его бросили в темницу и держали там без пищи и воды 18 дней. Но видя, что и это не поколебало мученика, ему предложили в обмен на жизнь и свободу лишь произнести: «Велик бог Аполлон». «Не хочу согрешить и словом»,— отвечал мученик. По приказу Агриппина святого мученика Платона обезглавили († ок. 306 или 302).

Святой мученик Роман был диаконом храма Кесарии Палестинской. Во время одного из гонений на христиан он переселился в Антиохию, где укреплял христиан в вере своим примером и горячей проповедью.

Когда правитель Антиохии Асклипиад задумал разрушить христианский храм, святой Роман призвал верующих отстоять свою святыню. Он убедил их в том, что если они сохранят храм, то будут радоваться здесь, на земле, в Церкви воинствующей, а если погибнут при защите храма, то будут радоваться в торжествующей Церкви Небесной. Видя такую решимость народа, правитель не посмел выполнить своего намерения.

Некоторое время спустя, когда в городе началось языческое празднество и множество людей со всей округи пришло в Антиохию, святой Роман начал обличать идолопоклонство и призывал всех следовать за Христом. Его схватили и подвергли мучениям. Во время пыток мученик увидел в толпе **святого** отрока-христианина **Варула** и, указывая правителю на него, сказал: «Юный отрок разумнее тебя, достигшего старости, потому что он знает Истинного Бога. Ты же поклоняешься идолам». Правитель Асклипиад приказал привести мальчика к себе. На все вопросы правителя Варул твердо и без страха исповедал веру во Христа, Единого Бога. Разгневанный Асклипиад повелел жестоко избивать мученика Варула, а затем обезглавить его. Перед смертью святой отрок попросил свою мать, которая присутствовала при казни, дать ему пить, но мать умолила его претерпеть все мучения за Господа Иисуса Христа. Она сама положила голову сына на плаху, а после казни погребла его.

Мученик Роман был приговорен к сожжению, но внезапный ливень погасил огонь, а святой стал прославлять Христа и хулить языческих богов. Правитель приказал отрезать мученику язык, но и лишенный языка святой Роман продолжал громко славить Господа. Тогда мучители приговорили его к повешению († 303).

МЕСЯЦА НОЯБРЯ В 19-й ДЕНЬ

Свята́го проро́ка Авди́я и свята́го му́ченика Варлаа́ма

На Го́споди, воззва́х: стихи́ры проро́ка, гла́с 1.

Подо́бен: Всехва́льнии му́ченицы:

Прия́телище Ду́ха све́тлое, Авди́е, бы́в, / и от Него́ просвеща́емь Богови́днейше, / проро́чествия о́бразом, и бу́дущих позна́нием, / и зна́нием и́стины обогати́лся еси́. / И ны́не моли́ся дарова́ти душа́м на́шим / ми́р и ве́лию ми́лость.

И́миже вообража́ется Бо́г, / пе́рвыми, сво́йствы и су́щественными указа́нии, / си́х, сла́внии и честни́и проро́цы, / причаще́нием и благода́тию, / второ́е, по да́ру причаща́ются, / просвеща́ющу Го́споду уго́дники Своя́ Свое́ю све́тлостию.

Незаходи́маго исполняе́мь све́та, / и сла́ву ви́дя па́че у́ма и смы́сла, / и предстоя́ Влады́це все́х, я́ко проро́к сла́вный / и Боже́ственный Боговеща́тель бы́в. / То́го мо́ли дарова́ти душа́м на́шим / ми́р и ве́лию ми́лость.

И́ны стихи́ры свята́го Варлаа́ма, гла́с 4.

Подо́бен: Я́ко до́бля:

Столпа́ тверде́йший, и ме́ди крепча́йший, / и желе́за бы́л еси́ мощне́йший: / отступа́ет бо́ жго́мо / и а́бие разруша́емо си́х ко́ездо огне́м, / того́ ну́ждею побежда́емо. / Твоя́ же непрекло́нна десни́ца простёрта / у́глием жгу́щим / пресла́вно преодоле́, всему́дре.

Свяще́нник я́коже бы́в, и Бо́гу предстоя́,/ и к Тому́, блаже́нне, приходя́,/ не чужде́ю кро́вию, свое́ю же наипа́че,/ и руко́ю му́ченическою благово́ния кади́ло принесл еси́,/ не де́монским пре́лестем, Христу́ же Спа́су,/ и Влады́це, и при́сно Ца́рствующему.

Свяще́нника принося́ща и а́гнца приноси́маго,/ того́жде обою́ду тя́, всехва́льне, ра́достно имену́ем,/ я́ко су́ща обое́ тебе́ сама́го Бо́гу я́ко всенепоро́чное заколе́ние/ всесоже́г о́гненным муче́нием./ Его́же моли́ спасти́ чту́щия при́сно/ всесла́вную па́мять твою́.

Сла́ва, и ны́не, Богоро́дичен:

Ту́чами Ду́ха Пресвята́го,/ Пречи́стая, мою́ мы́сль ороси́,/ Я́же ка́плю ро́ждшая, Христа́, неизче́тно,/ безме́рная беззако́ния челове́ков щедро́тами измы́вшую;/ изсуши́ исто́чник страсте́й мои́х/ и пото́ка мя́ сподо́би сла́дости жи́зни/ при́сно моли́твами Твои́ми.

Крестобогоро́дичен:

А́гнца и Па́стыря, Тя́ на Дре́ве я́ко ви́де,/ А́гница ро́ждшая рыда́ше/ и ма́терски Тебе́ веща́ше:/ Сы́не возжеле́нне,/ ка́ко на Дре́ве Кре́стнем пове́шен еси́, Долготерпели́ве?/ ка́ко ру́це и но́зе Твои́, Сло́ве, пригвозди́шася от беззако́нных,/ и Кро́вь Твою́ излия́л еси́, Влады́ко?

Тропа́рь проро́ка Авди́я, глас 2:

Проро́ка Твоего́ А́вди́я па́мять, Го́споди, пра́зднующе,/ тем Тя мо́лим,/ спаси́ ду́ши на́ша.

Тропа́рь му́ченика, гла́с 4:

Му́ченик Тво́й, Го́споди, Варлаа́м/ во страда́нии свое́м ве́нец прия́т нетле́нный от Тебе́, Бо́га на́шего,/ име́яй бо кре́пость Твою́,/ мучи́телей низложи́,/ сокруши́ и де́монов немощны́я де́рзости./ Того́ моли́твами/ спаси́ ду́ши на́ша.

НА У́ТРЕНИ

Кано́н Окто́иха еди́н и святы́х два́. Кано́н проро́ка, его́же краегране́сие: Прозорли́ваго Авди́я пою́ сла́ву. Феофа́ново. Гла́с 5.

Пе́снь 1

Ирмо́с: ***Спаси́телю Бо́гу, / в мо́ри лю́ди немо́крыми нога́ми наста́вльшему / и фарао́на со всево́инством пото́плльшему, / Тому́ еди́ному пои́м, я́ко просла́вися.***

Спаси́телю Бо́гу, проро́чески предстоя́ ны́не, / со дерзнове́нием моли́ся / свеща́тельными луча́ми просвеща́ти, / ве́рою, Богодохнове́нне, тя́ блажа́щия.

Иже́ вся́ я́ве позна́тельно зря́й, / твоего́ се́рдца нему́тное, и чи́стое, и светоза́рное, блаже́нне, ви́дя, / проро́ка Богоприя́тна тя́ поставля́ет.

Виде́ния ви́дев и́стинно, от Бо́га те́бе изъявля́емая, / проповеда́л еси́ злоче́стие бра́тий, и па́губу лю́тую, / и те́х пра́ведное, блаже́нне, искорене́ние.

Богоро́дичен: Спа́сшиися Твои́м, Богороди́тельнице Чи́стая, безсе́менным Рождество́м, / мо́лим Тя́: / мирски́я напа́сти изба́ви ны́, / согла́сно зову́щия пе́снь побе́дную.

Ин кано́н му́ченика, его́же краегране́сие: Терпели́выя твоя́, Варлаа́ме, пою́ боле́зни. **Феофа́ново. Гла́с 4.**

Пе́снь 1

Ирмо́с: ***Воспою́ Тебе́, Го́споди Бо́же мо́й, / я́ко изве́л еси́ лю́ди из рабо́ты еги́петския, / покры́л же еси́ колесни́цы фарао́новы и си́лу.***

Твоего́ страда́ния светлостьми́ озаря́емь, / на́с, ве́рою чту́щих па́мять твою́, / соблюди́, Варлаа́ме, моли́твами твои́ми.

О́гнь угаси́вый нече́стия / Богоче́стия изве́стно огне́м Богодохнове́нным, / да почти́тся песнопе́ньми Варлаа́м чу́дный.

О благоче́стии подвиза́вся, венчено́сче Варлаа́ме, / венце́м сла́вы ны́не досто́йно почествова́лся еси́ / десни́цею Вседержи́телевою.

Кре́пость тебе́ дарова́ Влады́ка на разли́чныя ра́ны, всеблаже́нне му́чениче, / сего́ ра́ди победи́л еси́ безбо́жных свире́пство.

Богоро́дичен: Ле́ствица яви́лася еси́ Небе́сная, / е́юже сни́де к на́м Сло́во, Де́во, / ю́же дре́вле прови́де Иа́ков, пра́отец Тво́й.

Пе́снь 3

Ирмо́с: ***Си́лою Кре́ста Твоего́, Христе́, / утверди́ мое́ помышле́ние / во́ е́же пе́ти и сла́вити / спаси́тельное Твое́ Вознесе́ние.***

Во́д та́инственных река́, / из пучи́ны происходя́ даро́в Ду́ха, / Боговеща́телю, бы́л еси́.

Хоте́нием и Про́мыслом Бо́жиим / провозеща́ти бу́дущая предложи́лся еси́, достосла́вне.

Просвеща́емь Боже́ственным све́том и Небе́сным, / провозвести́л еси́ бу́дущее язы́ком спасе́ние, всеблаже́нне.

Богоро́дичен: Всели́ся Сло́во в Тя́, Де́во Ма́ти, / спаса́ет же, Богоро́дицу, му́дрствующия Тя́ / ходата́йством Твои́м, Всенепорочная.

Ин

Ирмо́с: ***Лу́к си́льных изнемо́же, / и немощству́ющии препоя́сашася си́лою, / сего́ ра́ди утверди́ся в Го́споде се́рдце мое́.***

Ве́сь пло́тский сою́з / и сочета́ние твои́х удо́в разреша́шеся, / но кре́пость соблюде́ся твое́я души́ нерасте́рзана.

Стремле́ние благомо́щно претерпе́л еси́, / стру́жущих твоя́ ре́бра, всеблаже́нне, / терпе́ние ю́ношеское кре́пко показа́в.

Кто́ твое́ кре́пкое и си́льное / и по́мысла неужа́сное мудрова́ние / похвала́ми похва́лит по досто́инству, всеблаже́нне?

Богоро́дичен: Уста́вися тля́ сме́рти во Ипоста́сной пло́тию Жи́зни, Пречи́стая, / челове́ком я́вльшейся из чре́ва Твоего́, Богоневе́стная.

Седа́лен проро́ка, гла́с 1.

Подо́бен: Гро́б Тво́й, Спа́се:

Вели́кий Авди́й, Боже́ственными сия́нии ум светови́дный стяжа́в, / сказу́ет бу́дущая, Ду́хом Святы́м веща́я. / Сего́ дне́сь благочестиво́мудренно чту́ще, / соверша́ем свяще́нную его́ па́мять, сердца́ просвеща́ющую.

Сла́ва, му́ченика, гла́с 4.

Подо́бен: Вознесы́йся:

Пла́мень нече́стия угаси́в / и росо́ю Богозна́ния вже́г ве́рных сердца́, / ны́не да почти́тся ве́рно Варлаа́м сла́вный пе́сньми Боже́ственными. / Се́й

бо́ посрами́ и́дольскую ле́сть/ и, побе́дный вене́ц взе́м,/ все́м про́сит грехо́в оставле́ния.

И ны́не, Богоро́дичен:

И́же на Престо́ле Херуви́мстем седя́й,/ и в не́дрех О́тчих пребыва́яй,/ я́ко на престо́ле свяще́м седи́т Свое́м, Влады́чице, в не́дрех Твои́х:/ воплоще́ся бо́, Бо́г вои́стинну воцари́ся на́д все́ми язы́ки,/ и разу́мно ны́не поим Ему́./ Его́же умоли́ спасти́ся рабо́м Твои́м.

Крестобогоро́дичен:

Из Безнача́льнаго Отца́ рожде́ннаго,/ напосле́док Тя́ пло́тию ро́ждшая,/ на Кресте́ ви́сяща зря́щи, Христе́,/ увы́ Мне́, любе́знейший Иисусе́, вопия́ше:/ ка́ко, сла́вимый я́ко Бо́г от А́нгел,/ от беззако́нных ны́не челове́к, Сы́не, хотя́ распина́ешися?/ Пою́ Тя́, Долготерпели́ве.

Пе́снь 4

Ирмо́с: *Услы́шах слу́х си́лы Креста́,/ я́ко ра́й отве́рзеся и́м,/ и возопи́х:/ сла́ва си́ле Твое́й, Го́споди.*

Прорóчества благода́ть, от страсте́й я́ко предъочи́стив твою́ ду́шу,/ Ду́хом Святы́м приéмь, возопи́л еси́:/ сла́ва си́ле Твое́й, Го́споди.

Проро́к Авди́й, зарéю светода́тельныя мо́лнии озаря́емь,/ просвети́ на́с зва́ти Тебе́:/ сла́ва си́ле Твое́й, Го́споди.

Невестокраси́тель яви́лся еси́, всеблаже́нне, церко́вный,/ от Сио́на проповéдав Спа́са изы́ти, Ему́же зовéм:/ сла́ва си́ле Твое́й, Го́споди.

Богородичен: Собезнача́льное и соприсносу́щное Сло́во О́тчее родила́ еси́, Чи́стая,/ Боголе́пно, Ему́же зовéм:/ сла́ва си́ле Твое́й, Го́споди.

Ин

Ирмо́с: *Твоего́ на земли́ явле́ния, Христе́ Бо́же,/ проповéдая проро́к пришéствие,/ с весéлием вопия́ше:/ сла́ва си́ле Твое́й, Го́споди.*

Вити́йское буесло́вие отри́нув,/ учéние же апо́стольское приéм и́стинное, сла́вне,/ свидéтель и́стинный бы́л еси́.

О Христе́ да́же до смéрти, терпеливоду́шне,/ огню́ и му́кам проти́вился еси́, велегла́сно поя́:/ сла́ва си́ле Твое́й, Го́споди.

Си́льнейшим преусе́рдием, всеблаже́нне, обдержи́мь,/ пре́лесть попра́л еси́ Богому́дренно, пою́:/ сла́ва си́ле Твое́й, Господи.

Богоро́дичен: Воплю́щся от Де́вы,/ Безплю́тный на зе́млю к челове́ком прии́де./ Те́мже ве́рою зове́м:/ сла́ва си́ле Твое́й, Го́споди.

Пе́снь 5

Ирмо́с: *У́тренююще, вопие́м Ти́:/ Го́споди, спаси́ ны́,/ Ты́ бо еси́ Бо́г на́ш,/ ра́зве бо Тебе́, ино́го не зна́ем.*

У́треневав ко Го́споду,/ прия́л еси́ с Небесе́ да́р Ду́ха Пресвята́го, всехва́льне.

Спомо́щника, житие́ Боже́ственное стяжа́в,/ ви́дети сподо́бился еси́,/ неви́димо разумева́емаго.

Возсия́ тебе́ све́т, всеблаже́нне, я́ко проро́ку,/ и того́ супру́жница тебе́ весе́лие дарова́ся.

Богоро́дичен: Хоте́нием вся́ческая, Пречи́стая, сотвори́вый,/ из Тебе́ созда́ся е́же по на́м Пребоже́ственный.

Ин

Ирмо́с: *Возсия́вый све́т,/ и просвети́вый у́тро,/ и показа́вый де́нь,/ сла́ва Тебе́, сла́ва Тебе́,/ Иису́се, Сы́не Бо́жий.*

Показа́вый на́м Свои́х Страсте́й свиде́теля, вопию́ща:/ сла́ва Тебе́, сла́ва Тебе́, Иису́се, Сы́не Бо́жий.

Терпе́нию твоему́ мно́гому / мзда́ и побе́ды вене́ц исплете́ся,/ сла́ва Тебе́, сла́ва Тебе́, зову́щу,/ Иису́се, Сы́не Бо́жий.

Стре́лы глаго́л твои́х в сердца́ вра́жия вонзи́л еси́, зовы́й:/ сла́ва Тебе́, сла́ва Тебе́, Иису́се, Сы́не Бо́жий.

Богоро́дичен: Святу́ю го́ру, Чи́стая,/ и я́ко ски́нию Высоча́йшаго му́дрствующе Тя́, Де́во,/ сла́ва Тебе́, зове́м, Богоро́дице, на́ше упова́ние.

Пе́снь 6

Ирмо́с: *Обы́де мя́ бе́здна,/ гро́б мне́ ки́т бы́сть,/ а́з же́ возопи́х Тебе́, Человеколю́бцу,/ и спасе́ мя́ десни́ца Твоя́, Го́споди.*

Си́лою Ду́ха Боже́ственнаго зре́л еси́, проро́че, бу́дущая,/ о́бразы прие́мля Боже́ственных явле́ний,/ я́ко в зерца́ле, души́ све́тлостию.

Умоли́ Го́спода, проро́че всеблаже́нне, моли́твами твои́ми/ ве́рою соверша́ющим па́мять твою́/ проси́ прегреше́ний дарова́ти проще́ние.

Уми́лостивися рабо́м Твои́м/ и си́м прегреше́ний проще́ние пода́ждь, Человеколю́бче,/ име́яй моля́щаго Тя́ Твоего́ проро́ка,/ ми́ру Тебе́ провозвести́вшаго.

Богоро́дичен: Всяческая нося́й сло́вом, Божественною си́лою,/ объя́тии Твои́ми но́сится, Неискусобра́чная,/ Его́же ны́не моли́ спасти́ся душа́м на́шим.

Ин

Ирмо́с: *Возопи́, прообразу́я погребе́ние тридне́вное,/ проро́к Ио́на в ките́, моля́ся:/ от тли́ изба́ви мя́, Иису́се, Царю́ си́л.*

Да бию́тся десни́цею разжже́ною ли́ца де́монская,/ сердца́ же ве́рных да взыгра́ются/ и Безпло́тных ли́цы све́тло да весели́тся.

Украша́ются до́брых твои́х по́двиг побе́ды и одоле́ния,/ и страда́льческая зря́щих натриженне́ния,/ первороди́нных избра́нное и светоно́сное торжество́.

Восста́ните, до́брии ны́не живопи́сцы,/ му́ченика о́браз ва́шими благохи́тростьми украси́те,/ подвигополо́жника я́вственно в не́м начерта́юще.

Богоро́дичен: Весели́тся о Тебе́, Богома́ти Всепе́тая, прама́ти,/ дре́вния кля́твы Рождество́м Твои́м изба́вльшися/ и сме́ртнаго го́рькаго осужде́ния.

Конда́к му́ченика, гла́с 4.

Подо́бен: Яви́лся еси́:

Яви́лся еси́, преудивле́н кре́постию всесожже́ния,/ ливан благово́нен, себе́ принесл еси́ же́ртву Христу́,/ и, вене́ц по́чести прии́м, Варлаа́ме,/ при́сно моли́ за ны́, страда́льче.

Пе́снь 7

Ирмо́с: *В пещи́ о́гненней песнослове́цы спасы́й о́троки,/ благослове́н Бо́г оте́ц на́ших.*

Преесте́ственна и́стинно проро́к Твои́х сла́ва,/ благослове́нный Бо́же оте́ц на́ших.

С Бо́гом обита́ти сподо́бився, воспева́еши:/ благослове́н Бо́г оте́ц на́ших.

Во проро́цех Твои́х Боже́ственную благода́ть Твою́ явля́еши,/ благослове́нный Бо́же оте́ц на́ших.

Богоро́дичен: Изба́вленнии Твои́м Рождество́м, Пречи́стая Де́во, песнопое́м:/ благослове́н Бо́г оте́ц на́ших.

Ин

Ирмо́с: *Оте́ц на́ших Бо́же, не посрами́ на́с, но да́руй на́м со дерзнове́нием * вопи́ти Тебе́:/ благослове́н еси́, Бо́же оте́ц на́ших.*

С му́ческими ли́ки, я́ко непобеди́м му́ченик,/ сподо́бился еси́ Христу́ велегла́сно зва́ти:/ благослове́н Бо́г оте́ц на́ших.

Со свеща́ми све́тлыми в Боже́ственный черто́г вше́л еси́,/ Христу́, великому́чениче, зовя́:/ благослове́н Бо́г оте́ц на́ших.

Крепча́йшу огня́ десни́цу ** стяжа́в,/ предста́тель десны́й твоему́ Влады́це, зове́ши:/ благослове́н Бо́г оте́ц на́ших.

Богоро́дичен: Изба́вленнии Твои́м Пречи́стым Рождество́м,/ пое́м Тя́, ве́рнии, непреста́нно зову́ще:/ благослове́н, Пречи́стая, Пло́д чре́ва Твоего́.

Песнь 8

Ирмо́с: *Из Отца́ пре́жде ве́к рожде́ннаго Сы́на и Бо́га/ и в после́дняя ле́та воплоще́ннаго от Де́вы Ма́тере,/ свяще́нницы, по́йте,/ лю́дие, превозноси́те во вся́ ве́ки.*

От Бо́га просве́щшеся,/ проро́цы провозеща́ют бу́дущих зна́ние,/ Богому́дренно взыва́юще:/ свяще́нницы, по́йте,/ лю́дие, превозноси́те во вся́ ве́ки.

Я́коже заря́ в пучи́не,/ во тьме́ су́щия просвети́л еси́, Боже́ственными луча́ми, Боговеща́телю,/ озаря́ем, зовы́й:/ свяще́нницы, по́йте,/ лю́дие, превозноси́те во вся́ ве́ки.

Богоро́дичен: По Боже́ственному существу́ Отцу́ Твоему́ Единосу́щне/ и на́м единоесте́ствен яви́лся еси́,/ воплоти́вся от неискусому́жныя

---

* со дерзнове́нием — со смелостью, с упованием
** десни́цу — правую руку

Ма́тере./ Те́мже Тя́ пое́м, Христе́,/ и благослови́м во вся́ ве́ки.

Ин

Ирмо́с: *Вся́ дела́ Бо́жия и вся́ тва́рь, благослови́те Го́спода,/ преподо́бнии и смире́ннии се́рдцем, по́йте Его́/ и превозноси́те во вся́ ве́ки.*

Все́ низложи́л еси́ вра́жие всеору́жие, Варлаа́ме достосла́вне,/ попали́л еси́ и́дольскую ле́сть, зовы́й:/ Тя́ превозно́сим, Христе́, во ве́ки.

Украша́шен благоле́пно,/ Христу́ предста́л еси́, страда́льче приснопа́мятне,/ кро́вию му́ченической очервле́ну нося́ багряни́цу/ и Влады́ку поя́ во ве́ки.

Благоче́стия огне́м разжже́н,/ я́ко те́рние, попали́л еси́ вся́ де́монская мечта́ния, зовы́й:/ Тя́ превозно́сим, Христе́, во ве́ки.

Богоро́дичен: Благословя́щии Тя́ ве́рно от Го́спода благословля́ются, Всенепоро́чная:/ рожда́еши бо благословя́щаго тва́рь Влады́ку,/ Его́же превозно́сим, Чи́стая, во вся́ ве́ки.

Песнь 9

Ирмо́с: *Тя́, па́че ума́ и словесе́ Ма́терь Бо́жию,/ в ле́то Безле́тнаго неизрече́нно ро́ждшую,/ ве́рнии, единому́дренно велича́ем.*

Сло́вом Божественным и деянием украша́емь/ вери́вся Ду́хом, проро́че чу́дный,/ бу́дущая зре́ти сподо́бился еси́.

Иде́же проро́честии ли́цы вселя́емь и святы́х све́тлости,/ моли́ Го́спода спасти́ ве́рою благохва́лящия тя́, сла́вне.

Ве́сь Бо́гу те́пле прилежа́,/ чи́сто бесе́довал еси́ Божественными явле́нии,/ и́хже и ны́не наслажда́ешися, всеблаже́нне.

Богоро́дичен: Тя́, Све́та свети́льник, пое́м, Чи́стая,/ Тя́, и скрижа́ль благода́ти,/ Сло́во воплоще́нное прие́мшу, ве́дяще, велича́ем.

Ин

Ирмо́с: *Ка́мень нерукосе́чный/ от несеко́мыя горы́, Тебе́, Де́во,/ краеуго́льный отсече́ся,/ Христо́с, совокупи́вый разстоя́щаяся естества́/. Те́м, весели́щеся, Тя́, Богоро́дице, велича́ем.*

Зако́н похвале́ний побежда́ется подвиго́в твои́х вели́чеством,/ еди́н Влады́ка Христо́с тя́ сла́вити ве́сть Божественною све́тлостию:/ Его́же приле́жно моли́ о ве́рою воспева́ющих тя́.

Всего́ тебе́ сама́го Го́споду же́ртву жи́ву принесе́,/ ве́сь Того́ Ца́рствия сонасле́дник яви́лся еси́ и причастник/ и с Ни́м, ра́дуяся, ны́не ца́рствуеши, приснопа́мятне.

За Твою́, Спа́се, любо́вь кро́вию да́же и до сме́рти,/ мечу́, и огню́, и му́кам Боже́ственный му́ченик противоополчи́вся,/ е́же у Тебе́, Человеколю́бче, безсме́ртие прие́м,/ наслажда́ется.

Богоро́дичен: Тя́, Засту́пницу Ми́ра и Богома́терь Де́ву,/ всея́ жи́зни моея́ предста́тельницу и спасе́ние, ра́дуяся, предлага́ю:/ Ты бо, Бо́га ро́ждшая,/ спаса́ти мо́жеши пою́щия Тя́.

Свети́лен.

Подо́бен: Ученико́м зря́щим:

Авди́е проро́че,/ лику́й и весели́ся,/ твои́х глаго́л зря́ сбытие́./ Те́мже, Тро́ице предстоя́,/ соверша́ющия светоно́сную твою́ па́мять помяни́ и тебе́ чту́щия, всеблаже́нне.

Богоро́дичен: Из пречи́стых чре́сл Твои́х проше́дшаго Бо́га Сло́ва неизрече́нно,/ Де́во Ма́ти, ви́дящи распина́ема, взыва́ла еси́:/ сла́ва неизрече́нному Твоему́ строе́нию, Спа́се Мо́й,/ и́мже ми́р Тво́й спаса́еши.

Святой пророк Авдий жил в IX веке до Рождества Христова. Он родился в селении Вифарам, близ Сихема, и служил домоправителем у нечестивого израильского царя Ахава. В то время весь Израиль отвратился от Истинного Бога и стал приносить жертвы Ваалу. Но Авдий втайне неизменно служил Богу Авраама, Исаака и Иакова — Богу Единому. Когда нечестивая царица Иезавель, жена Ахава, истребляла всех пророков Господних, Авдий всячески старался им помочь и сохранить жизнь. Наследник Ахава, царь Охозия, послал три отряда, чтобы схватить святого пророка Илию (память 20 июля). Один из этих отрядов возглавлял святой Авдий. По слову великого пророка Илии два отряда были уничтожены огнем. Святого же Авдия и его отряд Господь пощадил. С этого времени святой пророк Авдий оставил воинскую службу и последовал за пророком Илией. Впоследствии он и сам удостоился от Господа дара пророчества. Богодухновенное творение святого пророка Авдия — Книга пророчеств, занимает четвертое место в ряду книг Малых пророков. Она содержит предсказания о Церкви Новозаветной. Святой пророк Авдий погребен в Самарии.

В ТОЙЖЕ ДЕНЬ

Святы́х преподо́бных оте́ц на́ших, пусты́нных жи́телей, в посте́ просия́вших, Варлаа́ма и Иоаса́фа, в вели́цей земли́, глаго́лемей Инди́и.

ВЕ́ЧЕР

На Господи, воззва́х: стихи́ры на 6, глас 6.

Подо́бен: Все отло́жше:

От ко́рене ца́рска прекра́сна ветвь израсте́, / благоуха́нный крин, / блаже́нный царь Иоаса́ф, / и́же наказа́нием духо́внаго наста́вника / возжеле́ ви́дети безце́нный би́сер, / позна́ в Тро́ице сла́вимаго Бо́га / и Того́ за́поведей де́латель изря́ден показа́ся; / и ны́не, в Вы́шних ликовству́я, / мо́лится о душа́х на́ших.

Просвеще́нный душе́ю, Варлаа́м / царю́ Иоаса́фу глаго́лаше: / позна́л еси́ Бо́га Творца́ всех, / Той да просвети́т твоя́ о́чи серде́чныя / и даст ти дух му́дрости и ра́зума, / да уве́дати и́маши, / что есть наде́жда зва́ния Его́, / я́ко напосле́док и роди́телю твоему́ ко спасе́нию наста́вник бу́деши. / Аз же не и́мам оста́ти зде, / но отхожду́ в путь мой, / Бо́га наста́вника име́я, / возводя́щаго мя ко спасе́нию.

Услы́шав до́блественный царь Иоаса́ф о разлуче́нии словеса́, / распали́вся душе́ю, / лице́ свое́ слеза́ми облива́я, глаго́лаше: / ты, учи́телю духо́вный, / всех благи́х мои́х ходата́ю, / па́ки ли оста́вити мя в ми́ре сем хо́щеши? / Кто ми соверши́т твой чин учи́тельства? / Кто ми бу́дет наста́вник ко спасе́нию? / Ты мене́ к Бо́гу приве́л еси́ / и в чину́ сыно́вне наста́вника наста́вил еси́, / и тобо́ю наде́юся / от Христа́ прия́ти ве́лию ми́лость.

Слава, глас 6:

Зарда́ну изве́стно уве́девшу / ко о́троку учи́телево прилежа́ние / и ко Христу́ обраще́ние, / мно́ги ско́рби испо́лнися душа́ его́, / зе́льную боле́знь себе́ притвори́; / ни сим возмо́же утаи́тися, / подро́бну царю́ вся испове́дая, / и́мя Варлаа́мово нари́чет: /

той, рече́, прельсти́ сына твоего́./ Царь же, я́ко лев, от я́рости возреве́,/ вма́ле сме́рти не вкуси́,/ Иоаса́фу же безпреста́ни моля́щуся,/ призыва́я Спа́са душ на́ших.

И ныне,
Богоро́дичен: Кто Тебе́ не ублажи́т:

Вход. Проки́мен дне. Чтения 3, преподобническая *(зри страницы 229—230).*

На стихо́вне стихи́ры, глас 8.

Подо́бен: О, преслáвнаго чудесе́!

Царю́ Авени́ру к сы́ну глаго́лющу:/ возлю́бленное мое́ ча́до,/ честь бого́в на́ших оста́вил еси́,/ чужде́му же Бо́гу служи́ти изво́лил еси́./ Вску́ю, ча́до мое́, та́ко сотвори́л еси́?/ аз, любо́вию воспитава́я тя,/ наде́яхся прее́мника бы́ти ца́рствия моего́,/ ты же, ча́до мое́, та́ко сотвори́л еси́,/ Галилея́нину после́довав.

Стих: Восхва́лятся преподо́бнии во сла́ве/ и возра́дуются на ло́жах свои́х.

Аз отверго́хся де́монския тьмы,/ и к све́ту притеко́х Богоразу́мия,/ и́дольскую пре́лесть оста́вив,/ и ко и́стине прибли́жихся,/ и Христу́ рабо́тати изво́лих:/ Той бо на́ше осужде́ние дре́внее разруши́,/ и естество́ на́ше на Небеса́ вознесе́,/ и Ца́рство Небе́сное обеща́ всем/ лю́бящим Его́ вои́стинну.

Стих: Мно́ги ско́рби пра́ведным,/ и от всех их изба́вит я Госпо́дь.

Царю́ я́ростию и прещéнием/ свята́го о́трока устраши́ти хотя́щу, прирече́:/ мно́гим му́кам преда́м тебе́,/ и зло́ю сме́ртию уморю́ тя,/ и кому́ сы́на тебе́ не реку́,/ но я́ко врага́ и отсту́пника;/ и та́ко прети́в, со гне́вом отъи́де./ Иоаса́ф же, в пала́ту вшед, безпреста́ни Бо́гу моля́шеся.

Слава, глас 8. Самогла́сен:

В моли́тве свое́й Иоаса́ф царь глаго́лаше:/ Го́споди Бо́же мой,/ сла́дкая наде́ждо, нело́жное обеща́ние,/ тве́рдое прибе́жище на Тя наде́ющимся,/ укрепи́ мя во Твое́м благо́м испове́дании/ до коне́чнаго ми бы́ти издыха́ния:/ воспали́ся бо душа́ моя́ вели́кою к Тебе́ любо́вию./ Те́мже даждь ми во всей мое́й жи́зни/ за и́мя Твое́ и

за Твое́ испове́дание вся страда́ти / и всего́ мене́ Тебе́ пожре́ти: / я́ко еди́н еси́ Побо́рник непобеди́мый / и Бог ми́лостивый.

И ныне,

Богоро́дичен: Безневе́стная Де́во:

Тропарь, глас 4:

От духо́внаго наста́вника научи́вся, / царю́ Иоаса́фе, Бо́га позна́ти, / Креще́нием же просвети́вся, / лю́ди к ве́ре обрати́л еси́, / и отцу́ твоему́ от купе́ли прие́мник быв, / ца́рство оста́вив, пусты́ню дости́гл еси́ / и в ней трудолю́бне подвиза́лся еси. / Моли́ Христа́ Бо́га со учи́телем твои́м Варлаа́мом / спасти́ся душа́м на́шим.

Слава, и ныне, Богоро́дичен воскре́сен.

НА У́ТРЕНИ

По 1-м стихосло́вии седа́лен, глас 8.

Подо́бен: Прему́дрости:

Царь Авени́р, прие́м сове́т от Арахи́я, дру́га своего́, / нача́т Иоаса́фа ласка́тельными и ти́хими словесы́, / объима́я его и целу́я, прельща́ти, глаго́ля: / о ча́до мое́ вожделе́нное! / Почестви́ отца́ твоего́ седи́ны / и, моея́ послу́шав мольбы́, принеси́ же́ртву бого́м: / та́ко бо о́нех ми́лость получи́ши, и долготу́ дний, / и сла́ву вся́кую, и ца́рство безвре́дно, / и вся́ческих благ прича́стие от них прииме́ши.

Слава, глас 8.

Подобен: Прему́дрости:

Страстны́й мра́к очи́стив / и Христо́ва повеле́ния я́ко вои́стину све́т приим, / в посте́ просия́л еси́ / и, умертви́в те́ло, ду́хом о́жил еси́, / вра́жия се́ти попра́в, блаже́нне, / те́м и Вы́шних Безпло́тных слу́г соприча́стник бы́сть Ду́ха благода́тию, / Иоаса́фе о́тче на́ш, моли́ Христа́ Бога / согреше́нием оставле́ние дарова́ти / пра́зднующим любо́вию святу́ю па́мять твою́.

И ныне, Богородичен:

Пречи́стая Де́во, Ма́ти Бо́жия, / души́ моея́ стра́сти лю́тыя исцели́, молю́ся, / и проще́ние да́руй мои́х прегреше́ний, / я́же безу́мне соде́ях, ду́шу и те́ло оскверни́в, окая́нный. / Увы́ мне, что́ сотворю́ в час он, / внегда́ А́нгели ду́шу мою́

разлуча́т от страстна́го моего́ телесе́? / Тогда́ Помо́щница мне бу́ди и Предста́тельница тепле́йшая: / Тебе́ бо и́мам наде́жду, раб Твой.

По 2-м стихосло́вии седа́лен, глас 5.

Подо́бен: Собезнача́льное Сло́во:

Иоаса́ф ко отцу́ глаго́лаше: / несть пра́ведно отца́ своего́ седи́ны чествова́ти, / и́стиннаго же Бо́га безче́ствовати, / ниже́ досто́йно, оста́вя Творца́ всея́ тва́ри, / и́долом же́ртвы приноси́ти, / но подоба́ет и́стиннаго Бо́га чествова́ти / и Тому́ еди́ному же́ртву приноси́ти.

Слава, и ныне, Богородичен:

Себе́ пре́жде Суда́ ны́не пла́чу, / помышля́я моя́ дела́ лука́вая и лю́тая, / и прегреше́ний глубину́, одержа́щую мя от ю́ности и подавля́ющу ум; / но Твои́м, Чи́стая, предста́тельством оставле́ние ми пода́ждь / и спасе́ние улучи́ти сподо́би.

По Хвали́те И́мя Госпо́дне:

Припе́в: Ублажа́ем тя, / преподо́бне о́тче Иоаса́фе, / и чти́м боле́зни и труды́ твоя́, / и́миже труди́лся еси́ / во испове́дании Христо́ве.

Псало́м избра́нный: Блаже́н муж, боя́йся Го́спода:

По полиеле́и седа́лен, глас 3:

Не престая́ше у́бо Авени́р о прельще́нии сы́на своего́ промышля́ти, / собра́в витии́ на состяза́ние, рече́ им: / а́ще ве́ру на́шу утвердите́, / Христиа́нскую же ве́ру низложите́, просла́вится; / а́ще же победите́ся, то умертвите́ся. / Подо́бне рече́ и Иоаса́ф к Нахо́ру, нарица́ющуся Варлаа́му: / а́ще ле́стныя витии́ победи́ши, просла́вишися; / а́ще же побежде́н бу́деши, се́рдце и язы́к твой рука́ми изъе́м, / псом в снедь с про́чими у́ды преда́м сия́. / Да, тя ви́дяще, устраша́тся вси / не прельща́ти сыно́в царе́вых.

Слава, и ныне, Богоро́дичен:

Те́плая Засту́пнице, наде́жда тве́рдая, / стено́, и покро́ве, и приста́нище прибега́ющих к Тебе́, / Присноде́во Чи́стая, необурева́емое, / Сы́на Твоего́ и Бо́га моли́ / мир пода́ти ми́ру, и спасе́ние, / и ве́лию и бога́тую ми́лость.

Таже степе́нна, 1-й антифо́н 4-го гла́са.

Проки́мен, глас 4: Пра́ведник, яко фи́никс, процвете́т / и, я́ко кедр, и́же в Ливе́ане, умно́жится. Стих: Насажде́ни в дому́ Госпо́дни, / во дво́рех до́му Бо́га на́шего процвету́т. Всякое дыха́ние: Стих: Хвали́те Бо́га во святы́х Его́: Ева́нгелие от Матфе́я, зача́ло 11.

По 50-м псалме́ стихи́ра, глас 6:

Преподо́бне о́тче, / во всю зе́млю изы́де вещ а́ние исправле́ний твои́х: / тем на Небесе́х обре́л еси́ мзду́ трудо́в твои́х, / де́монския погуби́л еси́ полки́ / и А́нгельския дости́гл еси́ чи́ны, / и́хже житию́ без поро́ка поревнова́л еси́; / дерзнове́ние име́я ко Христу́ Бо́гу, / мир испроси́ душа́м на́шим.

Кано́н Богородице, со ирмосо́м на 6, и Иоаса́фу на 8, глас 8. Царю́ Иоаса́фу пение моле́бное приношу́.

Песнь 1

Ирмо́с: *Сокруши́вшему бра́ни мы́шцею Свое́ю / и прове́дшему Изра́иля сквозе́ Чермно́е мо́ре, / пои́м Ему́ / я́ко Изба́вителю на́шему Бо́гу, я́ко просла́вися.*

Царе́вы глаго́лы слы́шав, Нахо́р зело́ востре́пета́: / вме́сто бо развраще́ния изрече́ благослове́ние, / облича́я иуде́и и е́ллины, / пропове́дая же на земли́ Христо́во пришествие, / я́ко просла́вися.

Рече́ния Нахо́р о зако́не изложи́, / вити́и * же и жерцы́ посрами́шася / и я́ко безгла́сни обрето́шася, / царю́ же Иоаса́фу душе́ю веселя́щуся и сла́вящу Бо́га Небе́снаго, / я́ко просла́вися.

Иоаса́ф царь к Нахо́ру рече́: / благода́ть ти испове́дую, / я́ко по и́стине побо́рник был еси́, / и а́ще Христа́ возлю́биши, жизнь насле́диши: / обраща́ющимся бо к Нему́ отверза́ет врата́ Небе́сная.

Богородичен: А́ще и недосто́йне принесо́х ти таково́е слове́с изви́тие, / Богому́дрый царю́ Иоаса́фе, / приими́ сия́ с любо́вию и принеси́ к Богома́тери моле́ние за мя, / да ми́лость обря́щу в день Стра́шнаго испыта́ния.

Катава́сия: *Отве́рзу уста́ моя́:*

---

* вити́и — ораторы

Песнь 3

Ирмо́с: ***Утверди́ся се́рдце мое́ во Го́споде,/ вознесе́ся рог мой в Бо́зе мое́м,/ разшири́шася на враги́ моя́ уста́ моя́,/ возвесели́хся о спасе́нии Твое́м.***

Словесы́ любе́зными царь Нахо́ра наказа́в,/ он же с пла́чем и ра́достию пусты́ню дости́же,/ на ве́ру обрати́ся и Креще́нием просвети́ся,/ и, вме́сто волка́, овча́ Христо́во обре́теся.

Фе́вда к царю́ Авени́ру глаго́лаше:/ не убо́йся, царю́, Галиле́йских мудре́ц:/ си́и бо ско́ро испаду́т, не и́мут пред лице́м мои́м ста́ти,/ ни слове́с проти́вных глаго́лати.

Предста́виша отрокови́цы укра́шены царе́ву сы́ну на послуже́ние,/ да прельстя́т пра́веднаго о́трока;/ о́н же, а́ще и разжже́ние в се́рдце плотско́е прии́м,/ моли́твою же и пощє́нием от се́ти о́ныя изба́влен бысть.

Богородичен: Напа́стьми мно́гими одержи́мь,/ из глубины́ се́рдца вопию́ Ти:/ Влады́чице, изба́ви мя, непотре́бнаго раба́ Твоего́, лю́тых обстоя́ний/ и тишину́ пода́ждь се́рдцу моему́.

Седа́лен, глас 3:

Чи́стая и непоро́чная душа́ Боже́ственнаго о́трока/ ополче́ния вра́жия не устраши́ся,/ на по́двиг му́жески укрепля́яся, свы́ше избавле́ния проси́,/ да не оскверни́т оде́жды, ю́же от свята́го Креще́ния прия́т,/ да полу́чит красоту́ и сла́ву Христо́ву.

Слава, и ныне, Богородичен:

Ки́йждо иде́же спаса́ется, та́мо пра́ведно и притека́ет;/ и ко́е ино́е таково́е прибе́жище,/ я́ко Ты, Богоро́дице, покрыва́ющее ду́ши на́ша?

Песнь 4

Ирмо́с: ***Проро́к Авваку́м у́мныма очи́ма/ прови́де, Го́споди, прише́ствие Твое́,/ тем и вопия́ше:/ от ю́га прии́дет Бог./ Сла́ва си́ле Твое́й, сла́ва снизхожде́нию Твоему́.***

Егда́ посто́м и моли́твою те́ло свое́ удручи́,/ зрит во сне па́жить прекра́сну/ и гра́да красоту́ недомы́сленну,/ во еди́ном у́гле жела́ет пребыва́-

ния, и глас слы́шит:/ подвиза́ющимся сия́ уготова́шася.

Мину́в места́ о́на све́тлая,/ зрит ме́сто, тьмы испо́лнено,/ и пещь, стра́шным пла́менем шумя́щую, и гла́су глася́щу:/ сие́ муче́ние гре́шником, де́лы сквёрными себе́ осквернйвшим.

Лежа́ на одре́, убуди́вся от виде́ния,/ сле́зы, а́ки ре́ки, испуща́ше,/ и весь стра́хом объя́т быв и в себе́ разсужда́я:/ ка́ко све́тло пра́ведным возда́яние и гре́шным стра́шно муче́ние?/ и вопия́ Христу́: сла́ва си́ле Твое́й, Го́споди.

Богородичен: Бо́га на руку́ носи́вши, всяческая руко́ю Содержа́щаго,/ о Де́во Всеблагословене́нная!/ Того́, Де́ва, роди́вши, и по рождестве́ па́ки Де́ва пребыла́ еси́.

Песнь 5

Ирмо́с: *Го́споди Бо́же наш, мир даждь нам,/ Го́споди Бо́же наш, стяжи́ ны,/ Го́споди, ра́зве Тебе́, ино́го не ве́мы,/ И́мя Твое имену́ем.*

Не здра́вствует твой сын, пове́даше царю́;/ он же ско́ро притече́ и уми́льно вопроша́ше:/ что ти бысть, сы́не мой люби́мый, утёхо ста́рости моея́?/ что та́ко лежи́ши на одре́ твое́м, ни ма́ло к кому́ бесе́дуя?

Препя́л еси́ сеть нога́м мои́м:/ вма́ле всели́лася бы во ад душа́ моя́,/ а́ще не Госпо́дь помо́гл бы ми/ и показа́ мне путь ко спасе́нию,/ и ктому́ не возмо́гл бы еси́ мене́ ви́дети жи́ва/ и сы́на себе́ именова́ти.

Рыда́ние и печа́ль с го́рьким пла́чем сплета́ше царь,/ неутоли́м мятёж име́яше, рече́ в себе́:/ ча́до, не то́кмо бого́в отступле́ния,/ но и живота́ твоего́ отрица́ешися.

Богородичен: Неизглаго́ланно заче́нши Бо́га,/ и па́че естества́ родила́ еси́:/ Сего́ моли́, Всенепоро́чная, растле́вша безме́стными деянии,/ поми́ловати мя за неизрече́нную ми́лость.

Песнь 6

Ирмо́с: *Яко во́ды морски́я, Человеколю́бче,/ волна́ми жите́йскими обурева́юся./ Те́мже, я́ко Ио́на, та́ко вопию́ Ти:/ возведи́ от тли живо́т мой, Благоутро́бне Го́споди.*

Шу́яго стоя́ния изба́витися / и десна́го стоя́ния сподо́битися жела́ти / Иоаса́фу, та́ко и́стинствующу, и ничто́же чествова́ти па́че Христо́вы любве́: / се бо и́стинная сла́дость, и весе́лие, и ве́чное пребыва́ние.

У́бо Фе́вда глаго́лаше: / почто́ бого́в отступи́л еси́ / и отца́ царя́ прогне́вал еси́? / Сего́ ра́ди от всех люде́й возненави́ден еси́. / Не бо́зи ли отца́ твоего́, моли́твы послу́шавше, тебе́ ему́ дарова́ша?

Возопи́ царь Иоаса́ф: / о, заблужде́ния глубино́, Вавило́нское се́мя, / столпотворе́ния вну́че, окая́нне чароде́ивый ста́рче! / Почто́ укаря́еши спаси́тельную про́поведь Христо́ва пришествия, / Его́же сла́вы Не́бо и вся земля́ испо́лнишася?

Богородичен: Помози́, Влады́чице, / и услы́ши глаго́л мой, Всенепоро́чная, / его́же из глубины́ души́ приношу́ Ти, / и разреше́ние долго́в пода́ждь ми.

Кондак, глас 8:

Ве́дый твое́ из младе́нства благо́е изволе́ние, Иоаса́фе, еди́н сердцеве́дец Бог, / и от ца́рствия земна́го в мона́шеское пребыва́ние приведы́й тя, / вели́кому Варлаа́му после́довати сподо́би. / С ни́мже и ны́не го́рний Иерусали́м всесве́тлый оте́чество име́я, / жела́емыя добро́ты красно́ наслажда́яся Святы́я Тро́ицы, / мо́лим тя, ца́рская красото́, / помина́й нас, ве́рою чту́щия тя.

Икос:

Другии́й, о́тче, яви́лся еси́ врач и предста́тель, / неду́гом одержи́мых ско́рбию, Иоаса́фе чу́дне, / исцеля́я вся ве́рныя, притека́ющия под Боже́ственный покро́в твой. / Тем и от нас слы́шиши: / ра́дуйся, отца́ блага́го ко́реню, / ра́дуйся, ма́тере благи́я ветвь, / ра́дуйся, и́же тех любо́вь отри́нувый, / ра́дуйся, и́же еди́наго Бо́га прие́мый, / ра́дуйся, я́ко оста́вил еси́ на земли́ во́инство, / ра́дуйся, я́ко низложи́л еси́ ва́рварскую гордыню, / ра́дуйся, стена́ и храни́тель ве́рных бы́вый, / ра́дуйся, ору́жие и столп ми́ру я́влься, / ра́дуйся, огне́м поже́г языче́ства, / ра́дуйся, свети́льниче, сия́я чудесы́, / ра́дуйся, наги́м мно́жицею покро́в, / ра́дуйся, плене́нных изба́вителю, / помина́й нас, ве́рою чту́щия тя.

Песнь 7

Ирмо́с: ***Халде́йская пещь, огне́м распала́емая,/ ороша́шеся Ду́хом,/ Бо́жиим предстоя́нием, о́троцы поя́ху:/ благослове́н еси́, Бо́же оте́ц на́ших.***

Сла́ву же, и ца́рство, и о́бласть всю на́двое разде́льшему,/ о́ву себе́ оста́вль,/ о́ву же вруча́ет сы́ну, царя́ его́ поста́вив;/ кня́зи же мно́ги и страти́ги преда́в,/ любе́зно же и че́стно отпусти́ его́ на страну́ свою́.

Не про́сто к ца́рству идя́ше,/ но честны́й крест пред ним ноша́ху;/ вшед же во град,/ на всех столпе́х о́браз креста́ водружа́ше и ка́пища разоря́ше,/ прекра́сну це́рковь Влады́ки Христа́ воздви́же/ и всем собра́тися к ней повелева́ше;/ сам же приле́жно моля́шеся.

Христу́ ве́ровати вся подру́чныя уча́ше,/ изгна́нныя же отце́м епи́скопы, иере́и и мона́хи ра́достно срета́ше,/ и свои́ми рука́ми но́ги их омыва́ше,/ и вся́ко промышле́ние о них творя́ше; и усе́рдно взыва́ше:/ препросла́вленный Бо́же, благослове́н еси́.

Богородичен: Дре́вле у́бо Иа́ков Тя преднаписа́;/ Иса́ия же, у́глем Ду́ха очи́щся,/ Бо́га Емману́ила от утро́бы Твоея́ роди́тися прозна́менова./ К Нему́же велегла́сно вопия́ше:/ оте́ц на́ших Бо́же, благослове́н еси́.

Песнь 8

Ирмо́с: ***Покрыва́яй вода́ми превы́спренняя Своя́,/ полага́яй мо́рю преде́л песо́к/ и содержа́й вся,/ Тя пое́т со́лнце, Тя сла́вит луна́,/ Тебе́ прино́сит песнь вся тварь,/ я́ко Соде́телю всех во ве́ки.***

У́бо Иоаса́фов дом растя́ше,/ Авени́ров же умаля́шеся,/ а́бие царь писа́нием сы́на призыва́ет,/ он же ско́ро прише́д, на ве́ру отца́ обрати́,/ и от купе́ли сему́ прие́мник быв, и возопи́ ра́достно:/ сла́влю Тя, Христе́, во ве́ки вся.

Бысть чу́до преди́вно:/ сын роди́телю своему́ отец яви́ся./ Окре́стныя страны́ просвеща́хуся, це́ркви созида́хуся,/ епи́скопи и иере́и же́ртву Бо́гу приноша́ху, песнь воспева́юще/ и сла́вяще Христа́ во ве́ки вся.

Госпо́днею благода́тию царь Авени́р веселя́шеся,/ всю ца́рскую власть сы́ну предаде́,/ сам же в молча́нии пребыва́ше:/ в толи́ку глубину́ смире́ния вложи́ себе́,/ я́ко и дре́вних превзы́ти благове́рием,/ и сла́вяше Христа́ во ве́ки вся.

Богородичен: Ины́я по́мощи не и́мамы, ра́зве Тебе́, Влады́чице:/ Ты кре́пость и утвержде́ние,/ Ты похвала́, и ра́дование, и храни́тельница ми́ра;/ к Тебе́ прибега́юще, спаса́емся вси.

Песнь 9

Ирмо́с: *Тя, Неискусобра́чную Ма́терь Бо́га Вы́шняго,/ Тя, па́че ума́ ро́ждшую сло́вом вои́стинну Бо́га,/ вы́шшую Пречи́стых сил,/ немо́лчными славословле́нии велича́ем.*

Мину́вшим днем не́киим по Креще́нии/ царь Авени́р а́бие в неду́г теле́сный впаде́,/ и егда́ нача́т приближа́тися коне́ц жития́ его́,/ в до́брем испове́дании, с те́плыми слеза́ми ду́шу свою́ предаде́.

Ра́достными слеза́ми сын почита́ше отца́,/ не украси́ его ца́рскими оде́ждами,/ но просты́м одея́нием те́ло его покры́;/ над гро́бом став, ру́це возде́в, Бо́гу благодаре́ние возсыла́ше,/ в пока́нии того́ прии́мшу.

К лю́дем глаго́лаше, седя́ на престо́ле ца́рстем:/ отец мой, царь Авени́р, у́мре, я́ко еди́н от ни́щих,/ ничто́же ему́ после́дова, ни бога́тство, ни ца́рская сла́ва;/ вы же избери́те себе́, его́же хо́щете,/ да ца́рствует над ва́ми.

Богородичен: Ле́ствица Иа́ковля, Е́юже дре́вле А́нгелы ви́де сходя́ща;/ гора́ приосене́нная, от Нея́же ка́мень без рук отсече́ся;/ и дверь Небе́сная, Е́юже Госпо́дь еди́н про́йде./ Еди́на в жена́х Ты еси, Пречи́стая.

Свети́лен:

Ца́рство оста́вив, к пусты́ни устреми́ся/ и в хра́мине убо́гаго обита́,/ ца́рскую оде́жду совле́к, убо́гому даде́,/ коне́чную ми́лостыню показа́в, Христу́ после́дова.

Богородичен: В це́рковь Твою́ прибега́юще, вопие́м Ти, Пречи́стая:/ пода́ждь нам по́мощь и

лю́тых избавле́ние,/ да при́сно велича́ем Рождество́ Твое́.

На хвали́тех стихи́ры на 4, глас 6.

Подо́бен: Все отло́жше:

пи́саны на вече́рни (*зри страницу 92*)

Слава, глас 6:

Преподо́бнии отцы́,/ во всю зе́млю изы́де вещание исправле́ний ва́ших:/ тем на Небесе́х обрето́сте мзду трудо́в свои́х,/ де́монския погуби́ли есте́ полки́/ и Ангельския дости́гли есте́ чи́ны,/ и́хже житию́ непоро́чно поревнова́ли есте́./ Дерзнове́ние иму́ще ко Христу́ Бо́гу,/ мир испроси́те душа́м на́шим.

И ныне:

Богородице, Ты еси́ лоза́ и́стинная:

Славосло́вие вели́кое. И отпу́ст.

НА ЛИТУРГИИ

Блаже́нны, пе́сни 3-я и 6-я. Прокимен, глас 7: Возвесели́тся пра́ведник о Го́споде/ и упова́ет на Него́. **Стих:** Услы́ши, Бо́же, глас мой,/ внегда́ моли́тимися к Тебе́. **Апо́стол к Колосса́ем, зача́ло 250. Аллилу́ия, глас 5:** Воззва́ша пра́веднии,/ и Госпо́дь услы́ша их. **Стих:** Мно́ги ско́рби пра́ведным,/ и от всех их изба́вит я Госпо́дь. **Ева́нгелие от Матфе́я, зача́ло 55, от полу́. Прича́стен:** В па́мять ве́чную:

В ТОЙЖЕ ДЕНЬ

Ина служба преподобным отцем Варлаа́му и Иоаса́фу, царе́вичу Инди́йскому

На Господи, воззвах: стихиры, глас 4.

Подобен: Яко добля:

Пусты́ни до́брое воспита́ние/ и Небе́снаго Иерусали́ма граждани́на,/ преподо́бным украше́ние,/ преблаже́ннаго Варлаа́ма пе́сньми, лю́дие, почти́м/ со Иоаса́фом достохва́льным,/ я́ко де́лателей прему́дрых/ в Тро́ице сла́вимаго Бо́га,/ Е́муже и ны́не предстоя́т,/ с

Вы́шними си́лами лику́юще,/ и мо́лятся о душа́х на́ших.

От присноживо́тнаго исто́чника напое́нный,/ уче́ний медото́чных Варлаа́ма преподо́бнаго,/ неплО́дное дре́во израсти́ ветв многоплО́дный,/ Иоаса́фа, ца́рское украше́ние/ и отце́м пусты́нным сла́ву,/ и́хже ли́ком сопричте́нны,/ ны́не водворя́ющеся в Небе́сных оби́телех,/ я́ко пе́рвии жи́телие,/ моли́теся Го́сподеви/ о любо́вию па́мять ва́шу пе́сньми ублажа́ющих.

Я́ко прему́дрый лове́ц/ и сладкоглаго́ливый ри́тор,/ мре́жею Богодухнове́нных ти слове́с,/ Варлаа́ме сла́вный,/ улови́ ца́рскую О́трасль,/ в пусты́ни неви́дения рожде́нную,/ и принесл еси́ в дар/ ко от Небе́с Сошедшему взыска́ти поги́бшее/ и спасти́ естество́ челове́ческое.

Слава, глас 6:

Инокую́щих мно́жества,/ прииди́те, хвале́ние принесе́м/ досто́йным хвалы́ преподо́бным отце́м,/ Варлаа́му со Иоаса́фом,/ он бо тле́нных ми́ра оста́вль,/ а се́й ца́рство презре́в,/ и тесным путем, крест на ра́мена взе́мше, после́доваста,/ с Ни́мже ны́не ца́рствующе в Небе́сных дво́рех,/ моли́тася о чту́щих любо́вию свяТую па́мять ва́шу.

И ныне, Богородичен по гласу.

На стиховне стихиры, глас 2.

Подобен: Егда́ от Дре́ва:

Духо́вную мре́жу распросте́р,/ от вы́шния премУдрости научи́вся,/ преблаже́нне Варлаа́ме,/ улови́л еси́ красную лови́тву — Иоаса́фа сла́внаго,/ и того́ принес ко Влады́це своему́,/ яко непоро́чную же́ртву и всесожже́ние Богоприя́тно.

Стих: Восхва́лятся преподо́бнии во сла́ве/ и возра́дуются на ло́жах свои́х.

Би́сер многоце́нный обре́т,/ преподо́бне Варлаа́ме,/ в пусты́ни живы́й с Бо́гом,/ и того́ не сокры́в, я́ко лени́вый раб,/ но, а́ки до́брый купе́ц, шед, прода́в,/ досто́йный ца́рскаго венца́,/ до́брому то́ржнику, Иоаса́фу преблаже́нному.

Стих: Честна́ пред Господем/ смерть преподобных Его.

От до́браго дражáйшую маргари́ту стяжáв,/ преподо́бне Иоаса́фе,/ ца́рство и вся пре́лести ми́ра, а́ки уме́ты, вмени́л еси́,/ пусты́ни дости́гл, еди́н Еди́ному Бо́гу после́дуя,/ духо́внаго своего́ отца́ обре́т,/ и, от него́ украси́вся по́стническими труды́,/ вшел еси́ в Небе́сный черто́г,/ отню́ду же и нас не забу́дита,/ преблаже́ннии отцы́,/ па́мять ва́шу пе́сньми ублажáющих.

Слава, глас 4:

От ко́рене терно́внаго/ благоуха́нный крин израсте́,/ блаже́нный царю́ Иоаса́фе,/ от пото́ка бо напое́н учéний преподо́бнаго Варлаа́ма,/ и те́мже, омы́в сердéчныя о́чи,/ узре́ све́тло Творца́ своего́,/ в Тро́ице сла́вимаго Бога,/ Ему́же ны́не в Вы́шних с учи́телем предстоя́ще,/ моли́те спасти́ся душа́м на́шим.

И ныне, Богородичен.

Тропарь преподобному Варлаа́му, глас 8:

Слез твои́х исто́чники пусты́ни безпло́дное воздéлал еси́,/ и и́же из глубины́ воздыха́ньми во сто́ трудо́в уплодоно́сил еси́,/ и был еси́ свети́льник вселéнныя, сия́я чудесы, Варлаа́ме о́тче наш,/ моли́ Христа́ Бо́га спасти́ся душа́м на́шим.

Слава, тропарь преподобному Иоаса́фу, царю Инди́йскому, глас 4:

Из чре́ва ма́терня/ прекра́сное вселéние бысть Свята́го Ду́ха,/ прослáвне Иоаса́фе,/ и от блаже́ннаго Варлаа́ма безцéнный би́сер, Христа́,/ в сéрдце своéм прия́л еси́,/ и Божéственным Крещéнием И́ндию просвети́л еси́,/ отéческое же нечéстие испрáвль,/ приведé его́ от тьмы ко свéту Богоразу́мия/ и, оста́вив тлéнное на земли́ ца́рство,/ пусты́ню дости́г и своего́ учи́теля,/ темже на Небесéх от Живоначáльныя Тро́ицы/ венцéм ца́рским венча́ся,/ моли́ о нас, чту́щих честну́ю твою́ па́мять.

И ныне, Богородичен.

НА УТРЕНИ

По 1-м стихословии седален, глас 1.

Подобен: Лик А́нгельский:

Зако́ну благочéстия и и́стины су́щи служи́тель,/ учéнию Ева́нгельскому ревни́тель изя́щ-

ный,/ ему́же Богосло́вными словесы́ преподо́бнаго Варлаа́ма научи́вся, царе́вичу Иоаса́фе,/ вся е́ллинская служе́ния и честь и́дольскую попра́л еси́/ и Еди́наго Бо́га в Тро́ице чести́ пред все́ми яко созда́нию Созда́теля/ пропове́дал еси́, преблаже́нне.

Слава, и ныне, Богородичен: Гаврии́лу, вещáвшу Тебе́:

По 2-м стихословии седален, глас 5.

Подобен: Собезначáльное:

Я́ко многоце́нное сокро́вище и дражáйшую маргари́ту,/ откровéнием преблаже́ннаго Варлаа́ма обре́т, царе́вичу Иоаса́фе,/ Присносу́щное Сло́во Отцу́ и Ду́хови,/ ду́хи лукáвствия и лесть и́дольскую оплевáл еси́,/ ме́рзость творя́ служе́нием тва́ри тварь боготвори́ти,/ тем я́ко исповéдник ве́ры от Бо́га венчáлся еси́, преподóбне,/ Ему́же предстоя́, со дерзновéнием моли́ся о чту́щих любóвию пáмять твою́.

Слава, и ныне, Богородичен:

Собезначáльное Сло́во Отцу́ и Ду́хови,/ от Де́вы ро́ждшееся на спасе́ние на́ше,/ воспои́м, ве́рнии, и поклони́мся,/ я́ко благоволи́ плóтию взы́ти на Крест,/ и смерть претерпéти,/ и воскреси́ти уме́ршия/ слáвным воскресе́нием Свои́м.

По полиелее седален, глас 4.

Подобен: Ско́ро предвари́:

Я́ко прием, о́тче Варлаа́ме, Небе́сное Сло́ва се́мя,/ доброплóдну зе́млю душе́ при́тчею гада́ний возде́лав, преблаже́ннаго Иоаса́фа,/ все́яв му́дре, и израсти́ клас Богови́дения,/ и принéс во всеплóдие Влады́це своему́,/ тем я́ко бла́га де́лателя Це́рковь почита́ет пáмять твою́, свя́те,/ хвалу́ даю́щи Творцу́ всех и Бо́гу.

Слава, и ныне, Богородичен:

Мно́гими обстоя́ньми и напáстьми лю́тых, Де́во, окружáеми, и ко отчáянию при́сно впáдающе,/ еди́ну Тя спасе́ние, и наде́жду, и сте́ну и́мамы, Богородице,/ и Тебе́ по дóлгу ве́рою и ны́не мóлим:/ спаси́ рабы́ Твоя́.

Канон преподобным, глас 8.
Песнь 1

Ирмос: ***Сокруши́вшему бра́ни мы́шцею Свое́ю/ и прове́дшему Изра́иля сквозе́ Чермно́е мо́ре,/ пои́м Ему́ я́ко Изба́вителю на́шему Бо́гу, я́ко просла́вися.***

Сокруше́нна ми се́рдца в хвале́нии па́мяти ва́шей, преподо́бнии отцы́,/ в сокруше́нии припа́дающия прие́мля, Бог да не уничижи́т,/ помоли́ся, о́тче Варлаа́ме со Иоаса́фом,/ еже ми воспе́ти Изба́вителю, я́ко просла́вися.

Вы́шняго про́мысл, еже всем хотя́й спасти́ся,/ посла́ тя от пусты́ни, преподо́бне Варлаа́ме, взыска́ти Иоаса́фа,/ в неве́дении Боговиде́ния су́ща,/ и показа́ти многоце́нный би́сер — Христа́,/ со́лнца светле́е блища́щийся,/ отъе́млющаго неве́рующим зра́ки.

До́браго купца́ уподо́бивыйся нра́ву, о́тче Варлаа́ме,/ сам пе́рвие прода́л еси́ вся своя́ отверже́нием ми́ра/ и купи́л еси́ село́ до́брое — Сенахери́мскую пусты́ню,/ иде́же обре́т сокро́вище, искупи́ тем, а́ки долг, ду́шу преблаже́ннаго Иоаса́фа.

Богородичен: До́брую Тя Еди́ну обре́т в жена́х и нескве́рную голуби́цу,/ одесну́ю Себе́ ста́ти повеле́ Сын Твой и Бог,/ скве́рну душ на́ших очи́сти и шу́яго* стоя́ния свободи́,/ рождая к десно́й ча́сти всех Призыва́ющаго, Мари́е Де́во.**

Песнь 3

Ирмос: ***Утверди́ся се́рдце мое во Го́споде,/ вознесе́ся рог мой в Бо́зе мое́м,/ разши́ришася на враги́ моя уста́ моя́,/ возвесели́хся о спасе́нии Твое́м.***

Ничто́же па́че любве́ предпочита́я, Варлаа́ме свя́те,/ е́же за ду́шу дру́га ду́шу свою́ положи́ти,/ упова́нием вери́ся, утверди́ся па́лицею ве́ры,/ изведе́ честно́е от недосто́йнаго/ и возвесели́ся о спасе́нии твое́м, Иоаса́фе.

О, блаже́нныя твоея́ любве́, преблаже́нне Варлааме!/ О, вы́шния и Богода́нныя ти прему́д-

* шу́яго — левого
** десно́й — правой

рости! / Вверг бо еси́, а́ки у́дицу, сло́во / в многомутное идолобе́сия мо́ре / и ят, а́ки ры́бу, Иоаса́фа, / о его́же взыска́нии возвесели́ся.

Стра́нным о́бразом Бы́вшаго за ны стра́нна / покры́лся еси́, преблаже́нне Варлаа́ме, / и прии́де показа́ти и́стину по предувиде́нию иму́щему я́тися пра́вды, Иоаса́фу преблаже́нному.

Богородичен: Стра́нный о́браз прижи́тия Твоего́ ви́дяще, / к Тебе́, Безму́жная Ма́ти, ра́бски припа́даем и мо́лимся: / стра́нных на́с на пу́ть спасе́ния наста́ви, / я́ко еди́на Наста́вница хотя́щим спасти́ся.

Седален, глас 5:

Отце́м сла́ву и пусты́ни воспита́ние, / преподо́бнаго Варлаа́ма пе́сньми пе́ти не земноро́дных подо́бне, но А́нгельским лико́м сво́йственно, / я́ко земна́го А́нгела и Небе́снаго граждани́на, / при́сно моля́щегося о душа́х на́ших.

Слава, и ныне, Богородичен:

Херуви́мов Честне́йшей и Серафи́мов Превы́шшей / не земноро́дных у́ст пе́снь приноси́ти, / но А́нгельскому ли́ку то сво́йственно, / оба́че дерза́ем, кни́жнии, пе́ти и хвали́ти Тя́, Пречи́стая, / я́ко Неусы́пную Моли́твенницу о душа́х на́ших.

Песнь 4

Ирмос: *Проро́к Авваку́м у́мныма очи́ма / прови́де, Го́споди, пришествие Твое́, / те́м и вопия́ше: / от ю́га прии́дет Бо́г. / Сла́ва си́ле Твое́й, / сла́ва снизхожде́нию Твоему́.*

Усмотри́тельным Свои́м о́ком ве́дый Вы́шний коего́ждо пре́жде бытия́ его́ / призыва́ет и наставля́ет к Себе́, / я́коже и тебе́, царе́вичу Иоаса́фе, блаже́нным Варлаа́мом, / да возда́си сла́ву Призыва́ющему во спасе́ние, и́мже ве́сть смотре́нием.

Ви́дев, преблаже́нне Иоаса́фе, а́ще и стрего́м, / немощно́е челове́ческое естество́, / и, разуме́в кра́ткую жи́знь, се́рдцем уязви́ся, лу́чшия взыска́ти жела́я, / те́мже и жела́емое ти́ извести́ся разу́мне преподо́бным Варлаа́мом.

Егда́ со́лнце пра́вды облиста́ тя, царе́вичу Иоаса́фе, / учёньми преподо́бнаго Варлаа́ма, / тогда́ идолопокло́нницы, а́ки зве́рие в ло́жах свои́х,

невéдением успóша/ и не разумéша тáйны, отверзáющия ти вратá Гóрняго Иерусалúма.

Богородичен: Солнцу предтéкшая денни́це, Богоневéстная Дéво,/ сы́на днéви покажи́ мя́ и на пу́ть покаáния настáви,/ я́ко да тéм улучу́ вхóд к рáйскому селéнию.

Песнь 5

Ирмос: *Гóсподи, Бóже нáш,/ ми́р дáждь нáм,/ Гóсподи, Бóже нáш,/ стяжи́ ны́,/ Гóсподи, рáзве Тебé, инóго не вéмы,/ И́мя Твоé именýем.*

Во прúтчах отвéрзл еси́ устá своя́, Варлаáме,/ сия́ показýя гадáний óбразы,/ и научи́ тя́, Иоасáфе, Евáнгельскому послéдовати течéнию,/ пéрвие отрóждшися водóю и Дýхом.

Бáнею Крещéния обнóвлься, пречýдне Иоасáфе,/ вéтхаго совлéкся человéка и в нóваго облéкся,/ я́коже настáви тя́ духóвный твóй отéц, Варлаáм преподóбный.

Бýря идолобéсия востá на тя́, преподóбне Иоасáфе,/ но не поколебá твоегó вéры храáму,/ оснóван бо бе на краеугóльном кáмени — Христé/ и утвержден дóбре, я́коже устрóи Варлаáм премýдрыми учéньми.

Богородичен: Бýря житéйских страстéй востá на мя́ отчáяния,/ и протúвен вéтр от дóбраго течéния ми́ воспящáет,/ ускори́, Чúстая, и пу́ть мóй от падéния к дóброму пристáнищу устрóй,/ Ты́ бо еси́ пристанище житéйских плáваний.

Песнь 6

Ирмос: *Я́ко вóды морскúя, Человеколю́бче,/ волнáми житéйскими обуревáюся,/ тéмже, я́ко Ио́на,/ тáко вопию́ Ти́:/ возведи́ от тли́ живóт мóй, Благоутрóбне Гóсподи.*

Яко вóды морския, вóлны искушéния востáша на тя, преподóбне Иоасáфе,/ но, áки крылóма, постóм и молúтвою прелетéв на тúхое пристáнище/ направлéнием дóбраго учúтеля твоегó Варлаáма.

Крéпка любы́ твоя́, áки смéрть, царю́ Иоасáфе, к Бóгу бя́ше,/ тóю бó умори́л еси́ всé Фéвдино волхвовáние,/ пáче же самáго кня́зя тьмы́, хотя́щаго, твоéй чистотé одолéв, от Бóга отвратúти.

Ди́вен позо́р * и взыска́ние мудрецо́в о ве́ре, / но́, егда́ Ду́х Святы́й возде́йствова, / вся́ е́ллинская шата́ния ослабе́ша, / проти́ву твоему́, царе́вичу Иоаса́фе, Боже́ственному раче́нию не возмогóша ста́ти / и отца́ твоего́ Варлаа́ма моли́твам.

Богородичен: Ди́вен позо́р А́нгелом и челове́ком, Пречи́стая, / я́ко без му́жа рождаéши и де́вством запечатле́нна Ма́ти познава́ешися, / Бо́г бо из Тебе́ роди́ся, побежда́яй естества́ чи́н.

Кондак, глас 8:

В е́дый твое́ от младе́нства благо́е изволе́ние, Иоаса́фе, / еди́н сердцеве́дец Бо́г, / и́бо от ца́рствия земна́го во и́ноческое пребыва́ние приведы́й тя́, / и вели́кому Варлаа́му после́довати сподо́би тя́, / и со А́нгелы с ни́м в Неизрече́нном Све́те водвори́ся; / с ни́мже Святе́й Тро́ице предстоя́, / мо́лим тя́, ца́рское красото́, / помина́й на́с, ве́рою пра́зднующих па́мять твою́.

Песнь 7

Ирмос: *О́троцы евре́йския в пещи́ / попра́ша пла́мень дерзнове́нно / и на ро́су о́гнь преложи́ша, вопию́ще: / благослове́н еси́, Го́споди Бо́же, во ве́ки.*

В се́ти свое́й увязе́ гре́шник, / псало́мник предви́де сие́, / запина́яй бо прему́дрым, / в кова́рстве устро́и, е́же бы́ ста́ти проти́ву ве́ры твоея́, царе́вичу Иоаса́фе, / сей то́й вторы́й Варлаа́м яви́ся, благослови́ и восхвали́ премене́нием о́браза, / я́коже са́м то́й Варлаа́м Нахо́р бя́ше.

Ка́мень мы́сленный бы́л еси́, о́тче Варлаа́ме, / источи́вший струю́ сла́дких учéний, / и́хже испи́в, Иоаса́ф ди́вный, го́речь ми́ра презре́в, и возопи́: / благословен Бог отец наших.

Ца́рствия Христо́ва жела́я насле́дник бы́ти, Иоаса́фе прему́дре, / ца́рство земно́е оста́ви и взыска́ти и́де Варлаа́ма, / измени́в ме́ньшее на бóльшее и ху́ждшее покори́ лу́чшему, поя́: / благослове́н Бо́г оте́ц на́ших.

Богородичен: Царя́ Небе́снаго Черто́г светел и Пала́та кра́сна су́щи, / я́ко Многомо́щная не забу́-

---

* позóр — зрелище

ди лю́дéй Твои́х,/ но приклони́ у́хо Твоé на мольбу́/ и введи́ в чертóг Небéсный вéрно испове́дающих Тя́, Мáтерь Бóга отéц нáших.

Песнь 8

Ирмос: ***Покрыва́яй вода́ми превы́спренняя Своя́,/ полага́яй мо́рю преде́л песо́к и содержа́й вся́,/ Тя́ пое́т со́лнце, Тя́ сла́вит луна́,/ Тебе́ прино́сит пе́снь вся́ тва́рь/ я́ко Соде́телю все́х во ве́ки.***

Покры́в себе́ во́льною нището́ю Христа́ ра́ди,/ на́с ра́ди обнища́вшаго стопа́м после́дуя, царе́вичу Иоаса́фе,/ в пусты́ню всели́ся, а́ки пти́ца, избе́гшая се́тей ми́ра страсте́й,/ влеко́м любо́вию к Бо́гу и отцу́ своему́ Варлаа́му,/ с ни́мже ны́не Тро́ицу сла́вите во ве́ки.

Любо́вь твоя́, преблаже́нне Иоаса́фе, и жела́ние бы́сть, а́ки желе́зо,/ влеку́щееся, а́ки магни́том, Богому́дрым Варлаа́мом,/ его́же обре́т в пусты́ни,/ ра́достным се́рдцем возда́сте хвалу́ во ве́ки.

Во двои́х ли́цах бы́сть еди́но се́рдце в ва́с, преподо́бнии отцы́,/ еди́ным жела́нием, еди́ным раче́нием воскрыли́вшеся, на Боговиде́ние востеко́сте/ и, де́монов победи́вше полки́, со А́нгелы сла́вите Го́спода во ве́ки.

Богородичен: Во двои́х во́лех и хоте́ниих,/ в еди́ном же соста́ве воплоще́ся из Тебе́, Безму́жняя Ма́ти,/ просла́ви Тя́ в ро́дех родо́в/ и научи́ хвала́ми пе́ти во вся́ ве́ки.

Песнь 9

Ирмос: ***Проявле́нное на горе́ законополо́жнику во огни́ и купине́/ Рождество́ Присноде́вы,/ в на́ше, верных, спасе́ние/ пе́сньми немо́лчными велича́ем.***

Ле́ствицу добродете́лей утверди́вше, блаже́нии отцы́,/ взыдо́сте на Го́рняя и всели́стеся в пресве́тлая места́ прекра́снаго Иерусали́ма,/ моли́тася и на́м с ва́ми бы́ти, я́ко па́мять ва́шу велича́ем.

По мно́гих труде́х и боле́знех пришéл еси́, о́тче Варлаа́ме,/ в поко́йная и безболе́зненная места́, во гра́д нерукотворе́нный,/ и по себе́ не оста́вил еси́ духо́внаго ти́ сы́на Иоаса́фа,/ но ско́ро умоли́

вселúтися емý с тóбою/ и наслади́тися, éже уготóва Бóг лю́бящим Егó.

Я́ко единоýмне в жúзни сéй пожúсте,/ та́ко в бýдущем вéце неразлýчно вселéние úмате в обúтелях Небéсных,/ идéже и нáм вселúтися молúте, преподóбне Варлаáме с Иоасáфом,/ сé бó пáмять вáшу пéсньми величáем.

Богородичен: Жúзнь присносýщную рóждшая, Безневéстная Дéво,/ жúзнь врéменную дáждь нáм дóбре преминýти и доспéти вéчныя жúзни,/ раболéпне Тя́ пéсньми величáющим.

Светилен:

Цáрскую диади́му и скúпетр держáвы,/ свéтлыя чертóги и златотка́нную порфúру остáвль, царéвичу Иоасáфе,/ и изменúв тá на убóгую инокýющих одéжду скýдную,/ пусты́ню, áки простра́нныя чертóги, возлюбúв за любóвь возлюбúвшаго тя́ Христá,/ Емýже предстоúши с Варлаáмом достохвáльным,/ молúте о всéх чтýщих пáмять вáшу.

Богородичен:

Цáрская порфúро иýмная багряни́це, в нюже Цáрь Слáвы одея́ся,/ одéжды свéтлыя нáс не имýщих/ покры́й рúзою блáгости Твоея́, Пречúстая Дéво, и введú в чертóг,/ Ты бо есú Самá свéтлая палáта и чертóг нескверный.

На хвалитех стихиры на 4, глас 4.

Подобен: Я́ко дóбля:

Во мнóжестве трудóв вáю, преподóбнии отцы́,/ Небéсная упокоéния стяжáсте,/ с весéлием на лóжáх своúх восхваля́етеся,/ я́ко Ангелом сограждане сýще/ и Престóлу Бóжию предстоя́ще,/ на земли́ пáмять вáшу совершáющим/ молúтася страстéй и грехóв оставлéние улучúти,/ я́ко молúтвенницы о душáх нáших.

Добродéтелем велúкое пристáнище/ и пусты́ни украшéние/ доброгласно нарицáем тя́, преблажéнне Варлаáме/ со Иоасáфом достохвáльным,/ вы́ бó бы́ста óбраз целомýдрию и молúтве,/ сокрóвище некрадóмо,/ и чудесéм мнóгим дéлателие,/ и молúтвенника преизя́щна/ о прúсно хвáлящих пáмять вáшу, отцы́ Богомýдрии.

Гро́б и пусты́ня непрохо́дная / сопря́та ва́с, отцы́ Богоно́снии, / но Бо́г яви́ ца́рству Инди́йскому, / ему́же держа́вствуяй, благоспе́шно про́йде, ища́, / и, обре́т, отве́рзе земле́нна не́дра, / ви́де мо́щи тле́нию непричя́стны и благоуха́ния испо́лнены, / я́же, я́ко многоце́нное сокро́вище, ра́достию пренёс / в по́мощь и заступле́ние держа́ве свое́й.

Слава, глас 6:

Свети́льника слове́с Богодухнове́нных / и при́точника преизя́щна, Варлаа́ма преблаже́ннаго, / пе́сньми, лю́дие, почти́м, / то́й бо́ отве́рзе в при́тчах уста́ своя́ медото́чная / и провеща́ гада́ния, а́ки гу́сль сладча́йшая, / приклони́ ушеса́ во слы́шание Иоаса́фа, царя́ достохва́льнаго, / и, обвесели́в скорбьми́ одержи́ма о Бо́зе неве́дения, / в Не́мже изве́стно обре́т Богови́денный све́т, / просвети́ся, ве́ровав в Тро́ице сла́вимому Бо́гу, / от Него́ прия́т Ца́рство Небе́сное, / иде́же моли́тася, о Богоно́снии отцы́, / да обря́щемся с Ва́ми, / любо́вию чту́щии святу́ю па́мять ва́шу.

И ныне, Богородичен.

На Литургии служба преподобническая.
По запричя́стном стихе́ — стихира, глас 2,
песнь царе́вича Иоаса́фа,
коли́ шел в пусты́ню к Варлаа́му.

Подобен: Егда от Древа:

Приими́ мя, пусты́не, / я́ко ма́ти ча́до свое́, / в ти́хое и безмо́лвное не́дро свое́, / отбе́гшаго от лука́выя блудни́цы ми́ра сего́. / О прекра́сная пусты́не, / возлюби́х бо́ тя́ па́че ца́рских черто́г / и позлаще́нных пала́т. / Не брани́, пусты́не, / страши́лищи свои́ми, / ве́твие твое́ зеле́ное, / дви́жащеся от воздуха ма́лых ветро́в, / и по́йду в лу́зе / по кра́сному твоему́ винограду́, / и бу́ду, я́ко ди́вий зве́рь, / еди́н, скита́яся и бе́гая / человек и многомяте́жныя сея́ жи́зни, / седя́, пла́ча и рыда́я / в глубо́ком и ди́ком не́дре твое́м. / О, Христе́, все́х Царю́, / не лиши́ мене́ Небе́снаго Ца́рствия Твоего́!

ЗРИ **Аще поем преподобным Варлаа́му и Иоаса́фу бдение, соединяем обе службы сице: На Господи, воззвах: стихиры на 8 из обеих служб. На литии — стихиры стиховныя иной**

службы. Слава, стихира по запричастном стихе иной службы. На стиховне — стихиры стиховныя первой службы. Тропарь первой службы глаголем на вечерни и утрени, а тропари иной службы глаголем, пременяюще на славу. Седальны иной службы глаголем на славу. Каноны святым обеих служб на 8. По 3-й песни кондак иной службы и седальны обеих служб. По 6-й песни кондак и икос первой службы. Светилен иной службы глаголем на славу. На хвалитех — стихиры хвалитныя иной службы.

На Литургии: ***зри устав первой службы.*** **По запричастном стихе стихира иной службы, глас 2: Приими мя, пустыне:**

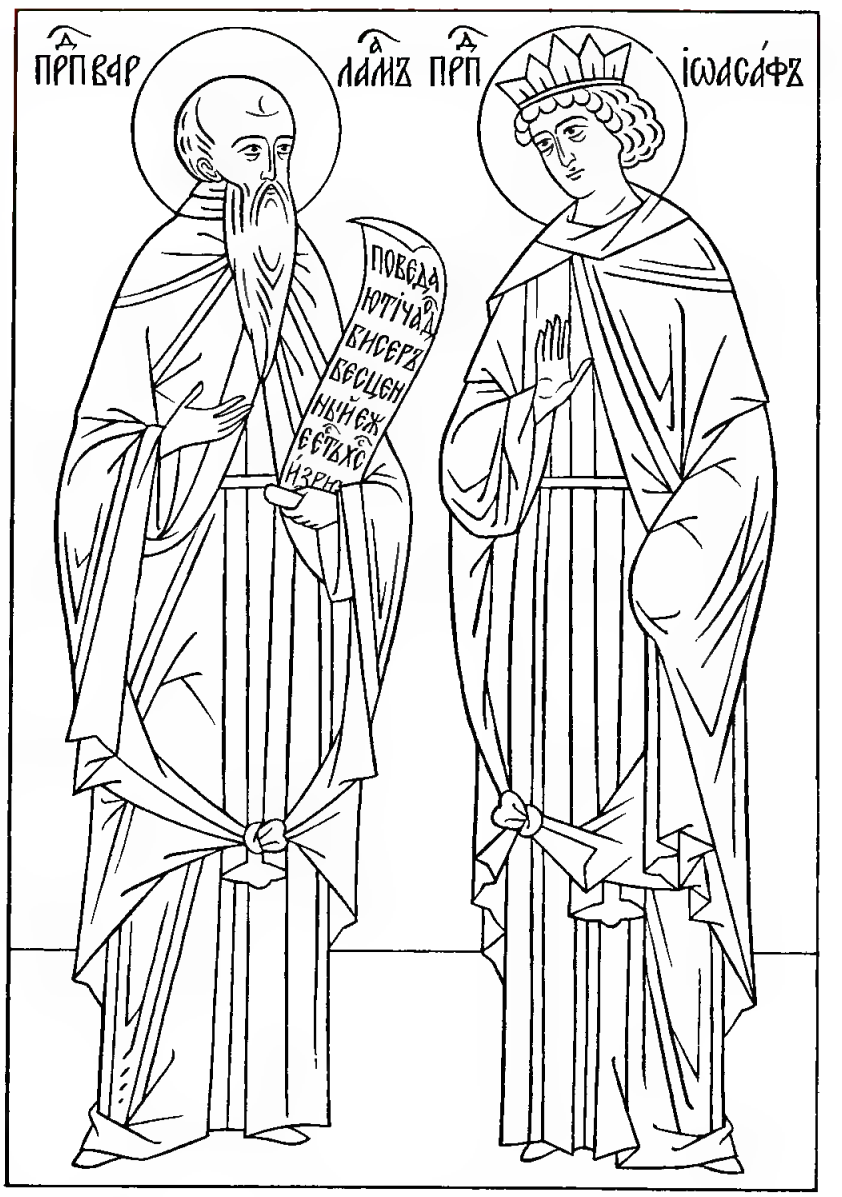

Преподобные отцы Варлаам пустынник, Иоасаф царевич Индийский и его отец Авенир.

В Индии, некогда получившей Христову веру через благовествование святого апостола Фомы, правил царь Авенир, идолопоклонник и жестокий гонитель христиан. Долго не было у царя детей, и вот родился сын, которого он назвал Иоасафом. При рождении царевича мудрейший царский звездочет предсказал, что сын царя примет гонимую его отцом христианскую веру. Царь, желая предотвратить предсказанное, повелел выстроить для новорожденного отдельный дворец и распорядился, чтобы царевич не услышал ни одного слова о Христе и Его учении.

В юношеском возрасте царевич испросил у отца разрешения выезжать за пределы дворца и тогда узнал, что существуют страдания, болезни, старость и смерть. Это навело царевича на размышления о суетности и тленности земной жизни, и он стал задумываться над смыслом жизни.

В то время в далекой пустыне подвизался мудрый отшельник по имени Варлаам. Божиим откровением он узнал о страждущем в поисках истины юноше. Выйдя из пустыни, преподобный Варлаам под видом

купца отправился в Индию и прибыл в город, где находился дворец царевича. Преподобный Варлаам объявил, что привез с собой драгоценный камень, который обладает чудодейственными свойствами исцелять болезни. Когда преподобного Варлаама привели к царевичу Иоасафу, он стал излагать ему христианское вероучение в виде притч, а затем и «от Святаго Евангелия и Святых Апостол». «Что такое Крещение?» — спросил царевич Иоасаф. Преподобный Варлаам отвечал: «Благодатный дар Крещения есть как бы корень или твердое основание святой и безупречной веры, спасающей человека от прирожденной способности грешить и от зла, происходящего от людских пороков. После Крещения следует воздерживаться не только от всякого греха, от всяких порывов страсти, но требуется подвизаться в добродетелях, имея основою своих действий правую веру, так как «вера без дел мертва» (Иак. 2, 20), равно как и дела без веры. После Крещения нужно хранить святость души и тела, смирение сердца, сокрушение о грехах, человеколюбие, бодрствование и постоянное раскаяние во всех совершенных грехах, подавать милостыню бедным. Крещение, смывая водою грязь грехов, уничтожает всякий их след, и на будущее время оно для нас есть несокрушимая стена и славное оружие против врагов. Сила его не уничтожается даже последующими новыми прегрешениями, для очищения которых не требуется нового погружения в купель, ибо мы исповедуем едино Крещение. Потому следует всеми силами остерегаться, чтобы снова не осквернить себя прегрешениями».

Из наставлений преподобного Варлаама юноша уразумел, что драгоценный камень есть вера в Господа Иисуса Христа. Святой Иоасаф уверовал в Спасителя и пожелал принять Крещение. Крестив царевича, преподобный Варлаам заповедал ему пост и молитву и отошел в пустыню.

Узнав о случившемся, царь встревожился. По совету одного из вельмож он устроил прение о вере между христианами и язычниками, на которое под видом преподобного Варлаама явился маг и чародей Нахор. Нахор должен был признать себя в прении побежденным и таким образом отвратить царевича от христианства. В сонном видении преподобный Иоасаф узнал о готовившемся обмане и пригрозил Нахору лютой казнью, если тот окажется побежденным. Убоявшийся Нахор не только победил язычников, но и сам уверовал во Христа, раскаялся, принял Святое Крещение и удалился в пустыню. Царь пытался отвратить сына от христианства и другими средствами, но святой царевич преодолел все соблазны. «Что мною сделано, мой господин, от того я не отрекусь. Я бежал от мрака и вышел на свет, вышел из заблуждения и примкнул к истине»,— ответил преподобный Иоасаф.

Тогда, по совету вельмож, Авенир выделил сыну половину царства. Святой Иоасаф, став царем, восстановил христианство в своей стране, отстроил заново церкви и, наконец, обратил в христианство своего отца, царя Авенира. Вскоре после Крещения царь Авенир преставился, а святой царевич Иоасаф оставил царство и ушел в пустыню на поиски своего учителя-старца преподобного Варлаама. В течение двух лет он странствовал по пустыне, терпя напасти и искушения, пока нашел пещеру преподобного Варлаама, спасавшегося в безмолвии. Старец и юноша стали подвизаться вместе.

Когда приблизилось время кончины преподобного Варлаама (ему было уже 100 лет), он отслужил Божественную литургию, приобщился Святых Таин, причастил святого Иоасафа и с миром отошел ко Господу после 70-летних подвигов в пустыне. Совершив погребение старца, святой Иоасаф остался в той же пещере и продолжил пустыннический подвиг. Он пробыл в пустыне 35 лет и отошел ко Господу, когда ему исполнилось шестьдесят лет.

Преемник святого Иоасафа по царству, Варахия, по указанию некоего отшельника, нашел в пещере нетленные и благоуханные мощи обоих подвижников, перенес их в свое отечество и предал погребению в церкви, воздвигнутой преподобным царевичем Иоасафом.

В ТОЙЖЕ ДЕНЬ

Преподо́бнаго Варлаа́ма, игу́мена Пече́рскаго, в Бли́жних пеще́рах почива́ющаго

НА МА́ЛОЙ ВЕЧЕ́РНИ

На Го́споди, воззва́х: стихи́ры, глас 5:

Преподо́бне о́тче Варлаа́ме, / ты, и́го Христо́во на ра́мо взем, / до́блественне нападе́ние вра́жие поне́сл еси́ / и, невозвра́тно те́сный путь проше́д, / по́чести зва́ния вы́шняго дости́гл еси́, / но, о преблаже́нне, и́ноческующих похвало́, / Христа́ непреста́нно моли́ / дарова́ти душа́м на́шим ве́лию ми́лость.

О́тче Богому́дре Варлаа́ме, / ты из мла́да Христа́ возлюби́в / и Боже́ственными заря́ми Пресвята́го Ду́ха се́рдце твое́ просвети́в, / светови́ден вои́стинну был еси́, / те́мже ко хра́му твоему́ притека́ющих / проше́ния к по́льзе спасе́ния испо́лни / и моли́ Христа́ Бо́га / дарова́ти нам ве́лию ми́лость.

О́тче Варлаа́ме, / ты, крест свой на ра́мо воспри́ем / и кра́сное ше́ствие Христа́ Царя́ твоего́ любе́зно претёк, / во свято́м гра́де Небе́снем Живу́щему предста́л еси́, / отню́дуже, призира́я ны́не на чту́щих по́двиги твоя́, свя́те, / моли́ Христа́ Бо́га / е́же напра́вити и на́ша стопы́ на путь ми́ра.

Слава, глас 8:

Мно́гим воздержа́нием, преподо́бне, житие́ твое́ украси́в, / путь показа́л еси́, веду́щий в жизнь добродете́лей притяжа́нием, / ми́ра отве́ргся и вся, я́же в ми́ре кра́сная, презре́в, / жесто́ким житие́м плоть свою изнуря́я, / го́рдаго зми́я смире́нием попра́л еси́, / те́мже, на Небеси́ водворя́яся, / моли́ спасти́ся душа́м на́шим.

И ны́не, Богоро́дичен.

На стихо́вне стихи́ры, глас 2:

Подо́бен: До́ме Евфра́фов:

Жизнь преходя́щую, я́же на земли́, / презре́л еси́, блаже́нне, / я́ко да улучи́ши жизнь безконе́чную.

Стих: Блаже́н муж, боя́йся Го́спода, / в за́поведех Его́ восхо́щет зело́.

Любве́ ра́ди Христо́вы, / преподо́бне Варлаа́ме, / пло́ти рачи́тельное умертви́л еси́ мудрова́ние.

Стих: Честна́ пред Го́сподем / смерть преподо́бных Его́.

Бо́дренными твои́ми моли́твами / помози́ в напа́стех / пою́щим любе́зно па́мять твою́, Богоблаже́нне.

Сла́ва, глас 2:

В пеще́ру вшед, преподо́бне, / отту́ду добродете́лей ра́ди к Небе́сному гра́ду прешёл еси́ / и дости́гл еси́ поко́я пра́ведных и свяды́х ра́дования, / те́мже с ни́ми приле́жно моли́ся о всех, / ве́рою па́мять твою́ почита́ющих, / изба́витися вся́каго сопроти́внаго обстоя́ния, Варлаа́ме Богому́дре.

И ны́не, Богоро́дичен.

Тропа́рь, глас 1: Ми́ра кра́сная:

(зри́ на вели́цей вече́рни, страни́ца 119)

НА ВЕЛИ́ЦЕЙ ВЕЧЕ́РНИ

Блаже́н муж: 1-й антифо́н.

На Го́споди, воззва́х: стихи́ры, глас 4.

Подо́бен: Зва́нный свы́ше:

Исто́чник приснокипя́щий слове́с медото́чных, / исходя́щий от уст вели́каго отца́, / ви́дя, блаже́нне Варлаа́ме, / я́ко еле́нь, на истека́ющия струи́ воды́ живы́я, / несы́тною любо́вию возжажда́вся, приходи́л еси́. / Отню́дуже, напои́в ду́шу свою́ умиле́ния, / вся кра́сная ми́ра сего́ презре́л еси́ / и от слове́с Сло́ву после́довал еси́. / Ему́же ны́не с весе́лием предстоя́, / моли́ спасти́ и просвети́ти ду́ши на́ша.

Егда́ вели́кая свети́ла, / кры́ющаяся под спу́дом святы́я пеще́ры, / мы́сленными очи́ма усмотре́л еси́, преподо́бне, / тогда́, све́том добродете́лей в ю́ности озари́в се́рдце / и Боже́ственным огне́м к сопребыва́нию их распали́вся, / дом, роди́тели и дру́ги оста́вил еси́ / и был еси́ и́ноческующим соприча́стник. / Ны́не же, светоно́сным лико́м на Небеси́ причте́н су́щи, / луча́ми благода́ти земны́х

нас просвети́/ и пода́ждь дарова́ния, моля́щи Христа́/ спасти́ и просвети́ти ду́ши на́ша.

Егда́ Божественное рачение благ грядущих/ и присносия́ющую сла́ву в Черто́зе Небе́сном/ оте́ц достоблаже́нный тебе́ показа́,/ а́бие земна́я блага́я, а́ки уме́ты, вмени́л еси́:/ бога́тство, сла́ву и вели́чество ро́да своего́,/ кра́сныя черто́ги и обруче́нную ти неве́сту презре́в,/ еди́наго Христа́ возлюби́л еси́,/ и, Того́ нищете́ подо́бяся,/ те́сный в по́двизех и труде́х путь проше́л еси́,/ и по кончи́не жела́емая насле́довал еси́,/ и́хже ны́не наслажда́яся,/ моли́ Влады́ку умири́ти мир/ и спасти́ ду́ши на́ша.

Сла́ва, глас 8:

На земли́ живы́й в теле́сном соста́ве,/ житию́ Безпло́тных поревнова́л еси́,/ преподо́бне о́тче Варлаа́ме,/ сла́вы твое́я отверже́нием челове́ки удиви́л еси́,/ нището́ю и воздержа́нием бе́сы посрами́л еси́,/ чисто́тою А́нгелы возвесели́л еси́/ и вели́кими твои́ми по́двиги и́ночествующим о́браз был еси́./ Те́мже по достоя́нию ублажа́ем тя,/ удобре́ннаго от Вы́шняго Влады́ки,/ Его́же при́сно моли́, блаже́нне,/ мир Це́ркви Правосла́вной дарова́ти/ и душа́м на́шим ве́лию ми́лость.

И ны́не, Богоро́дичен: Царь Небе́сный

Вход, проки́мен дне и чте́ния три преподо́бническая (*зри страницы 229—230*)

На литии́ стихи́ры, глас 1:

Днесь ра́достно ликовству́ет пеще́ра свята́я,/ име́ющи святы́я мо́щи твоя́, блаже́нне Варлаа́ме,/ подава́ют бо здра́вие с ве́рою притека́ющим к честне́й твое́й ра́це./ Отню́дуже и мы, просве́щшеся, глаго́лем:/ сподо́би нас даро́в твои́х, блаже́нне,/ и ста́до твое́ сохраня́й моли́твами твои́ми,/ спасе́ние подава́я душа́м на́шим.

Преподо́бне о́тче Варлаа́ме,/ ты, из мла́да возлюби́в доброту́ Влады́ки Христа́/ и к Нему́ жела́ние невозвра́тно име́яй,/ оте́чество и род оста́вил еси́,/ бога́тство и сла́ву возненави́дел еси́/ и, Тому́ Еди́ному после́довав,/ равноа́нгельно в пеще́ре пожи́л еси́,/ тем, ны́не на Небесе́х со А́нгелы Ему́ предстоя́,/ со дерзнове́нием моли́ся о душа́х на́ших.

Глас 4:

Вседержи́тельною десни́цею укрепля́емь,/ преподо́бне о́тче наш Варлаа́ме,/ воздержа́ние в пи́щи стяжа́л еси́,/ непреста́нною же моли́твою и нощны́м стоя́нием/ Анто́нию блаже́нному соприча́стник бы́ти сподо́бився,/ сле́зными пото́ки вся бесо́вская ополче́ния потопи́л еси́./ Те́мже и Христо́с, Его́же вожделе́л еси́/ и Его́же ра́ди тяготу́ дневну́ю поне́сл еси́,/ дарова́нием чуде́с тя просла́ви,/ Его́же моли́ спасти́ся душа́м на́шим.

Глас 3:

Прииди́те, вси и́ноче́ствующих собо́ри,/ псалмы́ и пе́сньми честно́е преподо́бнаго торжество́/ днесь благоче́стно восхва́лим,/ и́же а́ще и последи́ возсия́,/ но дре́вних оте́ц че́сти сподо́бися/ и мо́лится Христо́ви спасти́ся душа́м на́шим.

Честно́е прия́телище Ду́ха Пресвята́го/ был еси́, Варлаа́ме преподо́бне:/ Безпло́тным бо во пло́ти подо́бяся,/ житию́ тех подража́л еси́,/ сего́ ра́ди от вседержи́тельныя венча́лся еси́ десни́цы,/ а́ще же и преста́вился еси́ от земли́,/ но Бо́гови жив предстои́ши со святы́ми/ и мо́лишися о душа́х на́ших.

Сла́ва, глас 8:

Красоты́ ми́ра сего́ от мла́да, преподо́бне, возненави́дев,/ Красне́йшаго* па́че сыно́в челове́ческих от се́рдца возлюби́л еси́/ и, Тому́ все́ю душе́ю прилепи́вся,/ я́ко безпло́тен на земли́,/ в ме́ртвенном и тле́нном те́ле живы́й,/ нетле́ния по́честь улучи́л еси́,/ и ны́не, чи́сте зря Свяму́ю Тро́ицу,/ приле́жно помоли́ся, преподо́бне,/ умири́ти мир и спасти́ ду́ши на́ша.

И ны́не, Богоро́дичен: Безневе́стная Де́во:

На стихо́внах стихи́ры, глас 8:

Подо́бен: Что́ вас наречём, святи́и:

Что́ тя имену́ем, преподо́бне?/ А́нгела ли, во пло́ти су́ща?/ я́ко А́нгельски на земли́ пожи́л еси́;/ свети́льника ли преподо́бным?/ я́ко тех по́двигом удиви́л еси́,/ бе́сы посрами́л еси́,/ покори́в ду́ху теле́сныя стра́сти./ И ны́не, Христу́ предстоя́,/ моли́ спасти́ и просвети́ти ду́ши на́ша.

---

* Красне́йшаго — Прекраснейшего

Стих: Честна́ пред Го́сподем / смерть преподо́бных Его́.

Что́ тя провеща́ем, сла́вне? / столпа́ ли одушевле́нна? / я́ко непоколеби́мь искуше́нии пребы́л еси́; / реку́ ли воды́ живо́тныя, / струи́ духо́вныя благода́ти излива́ющую? / наста́вника и́ноком изя́щна, / и безпло́тным единонра́вна, / и те́плаго моли́твенника о душа́х на́ших.

Стих: Пра́ведник, я́ко фи́никс, процвете́т, / и, я́ко кедр, и́же в Ливане́, умно́жится.

Что́ тя наречём, свя́те? / ненака́занным наказа́теля и врача́ в боле́знех су́щим и́стинна, / благоуха́нное пеще́ры прозябе́ние, / и́ноком утвержде́ние, / исто́чника чуде́с приснотеку́щаго / и подви́жника до́бляго, / ско́раго предста́теля всем, / с ве́рою к тебе́ приходя́щим.

Сла́ва, глас 6:

Преподо́бне о́тче, / ты, от ю́ности Бо́га возлюби́в, / ничто́же па́че Того́ предпоче́л еси́, / ми́ра и жития́ сего́ молвы́ избе́г, / в безмо́лвное приста́нище святы́я пеще́ры доспе́л еси́ / и, в ню, я́ко в прекра́сный черто́г, всели́вся, / ду́шу свою́ Еди́ному Влады́це уневе́стил еси́, / предъочи́стив ю посто́м и моли́твами; / те́мже был еси́ кра́сная пала́та Святы́я Тро́ицы, / Е́йже ны́не с весе́лием предстоя́, / помяни́ чту́щих всечестну́ю па́мять твою́.

И ны́не, Богоро́дичен: Богоро́дице, Ты еси́ лоза́ и́стинная:

Тропа́рь, глас 1:

Ми́ра кра́сная и сла́ву его́ оста́вль, / притёкл еси́ в пеще́ру, / иде́же от си́лы преуспева́я в си́лу, / был еси́ вождь Христо́ва ста́да, всесла́вне Варлаа́ме, / е́же я́ко упас до́бре, упаси́ и нас, мо́лим тя, / сохраня́я от всех зол, да тя ублажа́ем.

Сла́ва, и ны́не. Богоро́дичен по гла́су.

НА У́ТРЕНИ

По 1-м стихосло́вии, седа́лен, глас 5.

Подо́бен: Собезнача́льное:

Прииди́те, и́ночествующих Росси́йстии собо́ри, / и ви́девше в святе́м его́ сла́ву Бо́жию, к похвале́нию отве́рзите устне́, / благословя́ще

Творца́ своего́ Влады́ку,/ прославля́ющагося в святы́х Свои́х,/ и псало́мски воспо́йте, глаго́люще:/ нам зело́ че́стны дру́зи Твои́, Христе́ Бо́же,/ зело́ бо утверди́шася влады́чествия их о Тебе́,/ Спа́се и Изба́вителе душ на́ших.

Сла́ва, и ны́не, Богоро́дичен:

Утверди́ся пе́ти се́рдце мое́, Всенепоро́чная Де́во,/ Пречи́стое Рождество́ Твое́,/ и́мже изба́вила еси́ нас прароди́тельныя кля́твы и вознесла́ еси́ па́дшее челове́ческое естество́ к высоте́,/ те́мже Тя по до́лгу пое́м и велича́ем.

По 2-м стихосло́вии, седа́лен, глас 1.

Подо́бен: Лик А́нгельский:

Духо́вныя крие́ ве́дения и дея́ния/ от слове́с вели́каго отца́ прия́л еси́, Богому́дре Варлаа́ме,/ и, си́ми возводя́ ум свой к высоте́,/ избе́гл еси́, я́ко пти́ца от се́ти, ловя́щих,/ и кра́йняго, иде́же пра́ведных водворя́ются ли́цы, блаже́нства дости́гл еси́./ Сла́ва Да́вшему ти на сие́ и́стое жела́ние,/ сла́ва Да́вшему ти на стра́сти побе́ду,/ сла́ва Приве́дшему тя в ве́чное селе́ние.

Сла́ва, и ны́не, Богоро́дичен:

Прие́мшая от Ду́ха Свя́та во чре́во, Де́во Чи́стая,/ и ро́ждшая пре́жде век от Отца́ рожде́нное Сло́во,/ безслове́сным нас дея́нии уподо́бльшихся/ к ра́зуму приведи́ и даждь житию́ исправле́ние,/ я́ко да при́сно Тя велича́ем.

По полиеле́и, седа́лен, глас 8.

Подо́бен: Прему́дрости возле́г:

Сия́нии Боже́ственных слове́с заре́ю просвети́вся,/ в мра́це жития́ сего́ су́щее оста́вил еси́/ и, ко Све́ту мы́сленному прите́к,/ воспри́ял еси́ во пло́ти со Безпло́тными житие́ невеще́ственно;/ отню́дуже, Ду́ха благода́тию предочи́стився,/ был еси́ и́ноческующим наста́вник, Богому́дре Варлаа́ме,/ сего́ ра́ди хвала́ми вопие́м ти:/ моли́ Христа́ Бо́га согреше́ний оставле́ние дарова́ти/ чту́щим любо́вию святу́ю па́мять твою́.

Сла́ва, и ны́не, Богоро́дичен:

В кал грехолю́бия впадо́х, и несть ми веста́ния наде́жды,/ лю́те погружа́юся отча́янием,/ но я́ко

ро́ждшая спасе́ния наде́жду, на мя, раба́ Твоего́, при́зри / и изба́ви от губя́щаго мя греха́, и страсте́й душетле́нных, / и всегда́шняго озлобле́ния льсти́ваго врага́, / Богоро́дице Неискусобра́чная, моли́ Христа́ Бо́га грехо́в оставле́ние дарова́ти ми, / Тя бо име́ю наде́жду, раб Тво́й.

Степе́нна, 1-й антифо́н, 4-го гла́са. Проки́мен, глас 4: Ди́вен Бог во святы́х Свои́х, / Бог Изра́илев. **Стих:** В це́ркве благослови́те Бо́га, / Го́спода от исто́чник Изра́илевых. **Ева́нгелие от Матфе́я, зача́ло 43.**

Стихи́ра по 50-м псалме, глас 6:

Сла́ву преподо́бных и украше́ние, / вы́шняго Сио́на граждани́на, / земна́го а́нгела и Небе́снаго челове́ка, / по́стников споспе́шника и де́вствующих похвале́ние, / и́ноков вождя́ и удобре́ние, / прииди́те, празднолю́бных собо́ри, / в дне́шний день с на́ми воспое́м, / похва́льныя венцы́ любо́вию сплете́ше, / духо́вный лик у честна́го гро́ба Богоно́снаго отца́ на́шего соста́вим / и принесе́м досто́йныя пе́сни, псало́мски пою́ще: / честна́ смерть твоя́ пред Го́сподем, преблаже́нне Варлаа́ме, / ты бо, ду́хом а́ще и отше́л еси́ ко Влады́це, / но те́лом вы́ну пребыва́еши с на́ми, / и покланя́ющихся моще́м твои́м даро́в духо́вных исполня́еши, / и ны́не, у́бо я́ко мно́го дерзнове́ние стяжа́вый ко Го́споду, / моли́ся о пою́щих честно́е твое́ успе́ние, / дарова́ти нам единомы́слие / и всему́ ми́ру утвержде́ние.

Кано́н преподо́бному, глас 1.
Песнь 1

Ирмос: *Го́рькия рабо́ты изба́влься, Изра́иль / непроходи́мое про́йде, я́ко су́шу /, врага́ зря потопля́ема, / песнь я́ко благоде́телю пое́т Бо́гу, чудоде́ющему мы́шцею высо́кою, / я́ко просла́вися.*

Лю́тою рабо́тою печа́лей ми́ра сего́ / мно́гих, блаже́нне, ви́дя плене́нных, размы́слил еси́, / я́ко несть от тоя́ избавля́яй, ра́зве а́ще кто Изба́вителя Христа́ стопа́м после́дует, / те́мже О́ному неле́ностен был еси́ ревни́тель. / Бо́дрою у́бо твое́ю моли́твою, о́тче, / и мене́, уны́лаго, к похвале́нию

твои́х по́двигов до́бре подви́гни,/ да ско́ро воспою́ песнь Бо́гу, я́ко просла́вися.

Напое́н быв слове́с медото́чных от вели́каго отца́,/ не возжела́л еси́ про́чее зре́ти вспять,/ но, за́дняя забы́в, на пре́дняя, а́ки перна́т, устреми́лся еси́,/ еди́но мы́сля, е́же взыска́ти всем се́рдцем Бо́га/ и вы́ну пе́ти Ему́ песнь, я́ко просла́вися.

От бесе́ды преподо́бнаго Анто́ния те́плою к Бо́гу любо́вию,/ а́ки пла́менем, се́рдцу твоему́ распали́вшуся, блаже́нне,/ ра́достен, а́ки не́кое обре́т сокро́вище,/ в дом свой возврати́лся еси́,/ предложе́ние же во́ли твоея́ при ногу́ достоблаже́ннаго отца́ оста́вил еси,/ потом к нему́ па́ки прите́к,/ вы́ну воспева́л еси́ Бо́гу, я́ко просла́вися.

Вели́каго Анто́ния бесе́де Богодухнове́нней внима́я,/ запина́ющия миролю́бия се́ти расто́ргл еси́/ и, прите́к к нему́, был еси́ уче́ния того́ при́сный слы́шатель,/ поя́ ку́пно с ним Бо́гу, я́ко просла́вися.

Богоро́дичен: Стужа́ющия * ми вы́ну ** напа́сти и прило́ги вра́жия/ разжени́ предста́тельством Твои́м, Чи́стая Де́во,/ и не посрами́ мене́ от ча́яния ми́лости Твоея́:/ еди́на бо еси́ с Сы́ном Твои́м наде́жда ненаде́ждным.

Песнь 3

Ирмо́с: *Ка́мень, его́же небрего́ша зи́ждущии,/ сей бысть во главу́ у́гла./ Той есть Ка́мень, на не́мже утверди́ Це́рковь Христо́с,/ ю́же от язы́к искупи́.*

Ка́мень небрего́мый, Христе́, Ты был еси́ во главу у́гла,/ и на Тебе́ преподо́бный Тво́й, хотя́ дом душе́вный созда́ти,/ предразсуди́ смире́ния, нищеты́ и про́чиих добродете́лей сте́ны положи́ти,/ те́мже, пришед к вели́кому отцу́, моли́ его́, глаголя́:/ на ка́мени за́поведей Госпо́дних утверди́ мя, преподо́бне.

В сла́ве и бога́тстве со мно́гими о́троки пришед к пеще́ре свяще́й,/ пове́ргл еси́ под но́зе ста́рцу вся кра́сныя у́твари и себе́ сама́го,/ вку́пе низлага́я и лука́ваго гордыню.

---

* стужа́ющия — досаждающие, притесняющие
** вы́ну — всегда, постоянно

Разуме́в, свя́те, я́ко сокро́вище у́мное сокрове́нно есть в пеще́ре свято́й, / все принесе́нное тобо́ю бога́тство и себе́ сама́го прода́л еси́ Анто́нию / и, я́ко доброразу́мный купе́ц, купи́л еси́ село́ то, / на не́мже обогати́лся еси́ сим, / и́мже тя и по сме́рти прославля́ем.

Ве́ка сего́ бога́тство, сла́ву и суету́ всяку, / се́ни скоропреходя́щей подо́бна бы́ти, проразсуди́л еси́, преподо́бне. / Те́мже, вся в уме́ты вменя́я, да Христа́ Еди́наго приобря́щеши, / возлюби́л еси́ ше́ствовати к Нему́ и́ноческующих стезе́ю.

Богоро́дичен: Путь живота́ моего́, беззако́нными страстьми́ олядене́вший, / десни́цею, Чи́стая, е́юже Де́лателя Вы́шняго носи́ла еси́, отреби́ и очи́сти, / да и во мне стезя́ добродете́лей яви́тся, / и дух прав обнови́тся во утро́бе мое́й.

Седа́лен, глас 8:

Твое́ жела́ние неотло́жно вели́кий во отце́х ви́дев, / возложи́ на тя шлем спасе́ния, / обле́к тя в броня́ пра́вды, / причте́ к и́ноческому полку́, / ты же — вои́н, в Ца́рство Небе́сное учине́н, / до́бре подвиза́лся еси́ на ви́димыя и неви́димыя враги́, / и́мже одоле́в, прия́л еси́ вене́ц Небе́сныя по́чести, / ю́же улучи́ти моли́, преподо́бне Варлаа́ме, и нам, / чту́щим любо́вию святу́ю па́мять твою́.

Сла́ва, и ны́не, Богоро́дичен:

На борю́щияся со мно́ю враги́ даждь по́мощь вы́ше, Богоневе́стная Де́во, / и научи́ мя, я́ко ве́дущая их хи́тростныя ко́зни, сия́ одолева́ти: / никто́же бо их победи́т, а́ще не Ты пособи́ши / изря́днее чту́щим любо́вию Пренепоро́чное Рождество́ Твое́.

Песнь 4

Ирмо́с: *Слы́ша дре́вле Авваку́м, Христе́, чу́дный Тво́й слух / и стра́хом взыва́ше: / от ю́га Бог прии́дет / и Святы́й от горы́ приосене́нныя ча́щи / спасти́ пома́занныя; / сла́ва си́ле Твое́й, Го́споди.*

Слы́шавше три во́инствующии супоста́ты, / я́ко обнажи́шася любве́ твоея́, егда́ обле́клся еси́ в ри́зу спасе́ния, / возскорбе́ша на тя и, ря́щася, воздвиго́ша на тя отца́ твоего́, / ты же положи́л еси́ се́рдце твое́ в си́ле Госпо́дни.

Притече́ на ста́до свято́е неразу́мный оте́ц со мно́гими о́троки к пеще́ре / и, разгна́в всех, извлече́ тебе́, тепле́йшею любо́вию к Бо́гу привя́заннаго, / на Него́же наде́яся, взы́ва́л еси́: / сла́ва си́ле Твое́й, Го́споди.

Извле́к тя, блаже́нне, вон оте́ц твой, / совлече́ святу́ю ма́нтию и ввёрже в дебрь, / та́кожде и шлем спасе́ния, и́же бе на главе́ твое́й, снем, заве́рже, / та́же облече́ во оде́жду све́тлу и многоце́нну. / Ты же, вся сия́ презре́в, / А́нгельскому житию́ неукло́нно поревнова́л еси́, взывая́ и вопия́: / сла́ва си́ле Твое́й, Го́споди.

Ну́ждею оде́ян в пресве́тлую оде́жду, попра́л еси́ ту в кал, / вку́пе с не́ю попира́я го́рдаго врага́, / льстя́щаго разли́чными су́етствы приближа́ющихся пе́ти: / сла́ва си́ле Твое́й, Го́споди.

Богоро́дичен: Студо́м беззако́ний лю́тых покрове́нна мя совлецы́, Богоро́дице, / и осквернённую ри́зу мою́, / подаю́щи ми покая́ние и умиле́ние, / благода́тию Твое́ю чи́сту сотвори́, / да благода́рно предста́ну Ти, зовы́й: / ра́дуйся, оде́ждо наги́х дерзнове́ния, Влады́чице.

Песнь 5

Ирмо́с: *Свет Твой незаходи́мый возсия́й, Христе́, в сердца́х ве́рно пою́щих Тя, / мир подава́яй нам па́че ума́; / тем, от но́щи неве́дения / ко дню све́том Твои́м теку́ще, / славосло́вим Тя, Человеколю́бче.*

Ну́ждею ведо́му ти в дом в све́тлых ри́зах, блаже́нне, / свет Бо́жий незаходи́мый облиста́ се́рдце твое́, / тем не воззре́л еси́ на свет ле́стный, / но, Бо́га Еди́наго предзря́ одесну́ю себе́, / Того́ славосло́вил еси́ я́ко Человеколю́бца.

Послу́шав Влады́ку, на безсме́ртный обед зову́щаго, преподо́бне, / оте́ческия трапе́зы не вкуси́л еси́, / но, очи́ма до́лу зря, ум возводи́л еси́ к высоте́, / размышля́я трапе́зу Небе́снаго Царя́ / и блаже́нство сего́, и́же снесть обе́д в Ца́рствии Небе́сном.

Кра́сную пала́ту творя́ в се́рдце свое́м Пресвято́му Ду́ху, / не сел еси́ на сла́вном ме́сте в пала́те твое́й, но в угле́ еди́ном, / изволя́я те́сное житию́

ме́сто избра́ти к славосло́вию Го́спода Человеколю́бца.

Не уклони́л еси́ се́рдца в словеса́ лука́вая обру́чницы твоея́,/ ни возше́л еси́ на ло́же ея́, внима́я рече́нным:/ во сла́ве преподо́бнии возра́дуются на ло́жах свои́х,/ и́хже ны́не еси́ прича́стник и насле́дник.

Богоро́дичен: На ло́жи злых лежа́ща мя воздви́гни, Богоро́дице,/ и Твои́м руководи́тельством напра́ви живот мой,/ е́же бы про́чее вре́мя пока́янием проводи́ти и славосло́вити Тя,/ Благоутро́бнаго Христа́ Бо́га на́шего Ма́терь.

Песнь 6

Ирмо́с: ***Весь от страсте́й безме́рных содержу́ся/ и ки́том зол снизпадо́х,/ но возведи́ из истле́ния мя, Бо́же,/ я́коже пре́жде Ио́ну,/ и ве́рою безстра́стие ми да́руй,/ я́ко да во гла́се хвале́ния и спасе́ния/ ду́хом пожру́ Ти.***

Весь напа́стными искуше́нии окружа́емь,/ к Человеколю́бцу взыва́л еси́, преподо́бне, е́же изба́вити тя от се́ти ловя́щих,/ и пребы́л еси́ три дни а́лчен,/ моли́твою то́кмо ду́шу пита́я и глаго́ля с проро́ком:/ от тли сея́ возведи́ мя, Бо́же,/ и аз про́чая ле́та и́стинным ду́хом пожи́ву Тебе́.

О тебе́, блаже́нне, в толи́ком искуше́нии су́щу,/ моли́тва бе приле́жна от святы́х, су́щих в пеще́ре,/ воззва́ша бо пра́веднии, и Госпо́дь услы́ша их/ и тя изба́ви от печа́ли, преклони́в се́рдце отца́ твоего́ на ми́лость,/ и́же сожале́ о терпе́нии твое́м/ и, любе́зно тя целова́в, отпусти́ с ми́ром в святу́ю пеще́ру.

Глас плаче́вен тогда́ слы́шашеся в дому́ отца́ твоего́:/ роди́тели пла́кахуся по тебе́, люби́мом сы́не,/ жена́ лю́те рыда́ше тебе́, обру́чника своего́,/ раби и рабы́ни стеня́ху с во́плем по господи́не,/ и провожда́ху тя вси́ со слеза́ми;/ ты же, ра́достен изше́д, а́ки от Еги́пта во обетова́нную зе́млю, свя́те,/ благодаре́ние принесл еси́ Бо́гу,/ я́ко изба́ви тя от лю́таго миродержца.

Сла́ва Тебе́, Бо́гу Еди́ному, во Тро́ице Свяще́й сла́вимому,/ я́ко спа́сл еси́ раба́ Твоего́ от треплете́ннаго супоста́та,/ от его́же спаси́ и нас моли́твами Твоего́ уго́дника,/ почита́ющих его́ па́мять.

Богоро́дичен: Спаси́, Влады́чице, страстьми́ погруже́нных и простри́ ру́ку отча́янным,/ я́ко да, спа́сшеся Тобо́ю,/ и́стинным ду́хом хвале́ние принесе́м Тебе́ с Единоро́дным Твои́м Сы́ном и Бо́гом.

Конда́к, глас 2:

О те́ческаго преще́ния не устраши́лся еси́,/ ласка́ниям того́ не повину́лся еси́,/ ниже́ ле́стию низложи́лся еси́ же́нскою, всече́стне Варлаа́ме,/ но непобеди́мь от тех пребы́л еси́,/ наде́яся на Го́спода своего́, Ему́же моли́ся о душа́х на́ших.

И́кос:

Самоизво́льное твое́ ви́дя страда́ние,/ кто не удиви́тся, преблаже́нне Варлаа́ме?/ Обличи́л бо еси́ де́монския ко́зни/ и, по́хотным страсте́м до́блественно сопротивоста́в,/ коль мно́го от напа́сти пострада́л еси́,/ да чи́сту ду́шу твою́ предста́виши Бо́гови,/ Ему́же и о нас моли́ся приле́жно, свя́те,/ да изба́вимся от я́рости плотски́х и неви́димых враго́в/ поспешеству́ющими твои́ми к Бо́гу моли́твами о душа́х на́ших.

Песнь 7

Ирмо́с: *Проидо́ша, я́ко черто́г, пе́щный пла́мень нестерпи́мый/ и́же за благоче́стие иногда́ о́троцы святи́и, показа́вшеся я́ве,/ и, согла́сно воспева́юще, песнь поя́ху:/ отце́в Бо́же, благослове́н еси́.*

Проше́л еси́, преподо́бне, искуше́ния пла́мень/ и, не опали́м пребы́в от него́,/ врага́ па́че опали́л еси́, неви́димо борю́щагося с тобо́ю,/ на́ньже посо́бствоваху тебе́ наста́вника твоего́ моли́твы,/ той бо непреста́нно зва́ше:/ отце́в Бо́же, благослове́н еси́.

Почуди́ся Анто́ний терпеливоду́шию твоему́,/ я́ко с лю́тым велиа́ром боря́ся,/ не устраши́лся еси́ многоплете́нных его́ ко́зней,/ и́миже а́ще и запя́т был еси́,/ но терпе́нием и смире́нием победи́л еси́/ и о́троческую воспе́л еси́ песнь:/ отце́в Бо́же, благослове́н еси́.

Возвра́щшуся тебе́ с побе́дою ко отце́м в пеще́ру,/ ра́дости вси испо́лнишася, я́ко ви́деша тя, венцено́сца,/ возра́довася же и ста́рец твой, прие́мый тя здра́ва,/ те́мже и воспе́ша:/ отце́в Бо́же, благослове́н еси́.

Ви́дев Анто́ний, я́ко на ко́рени учёний его́ добродётельми возра́сл еси́,/ а́ки доброцвету́щее дре́во, преподо́бне,/ и ле́торасль ю́ности твоея́ ста́рческия благода́ти принесе́ плоды́, чуди́ся/ и благода́рственне взыва́ше:/ отце́в Бо́же, благослове́н еси́.

Богородичен: Гнию́щее греха́ми дре́во живота́ моего́/ окропи́ от благода́ти Твоея́ росо́ю, Де́во Чи́стая,/ я́ко да поне́ ма́лыя возрасту́т ве́тви/ и принесу́ Ти краси́н, безсме́ртен смире́ния и моли́твы плод, зовы́й:/ ра́дуйся, плода безсме́ртнаго стяжа́ние.

Песнь 8

Ирмо́с: *Чу́да преесте́ственнаго/ показа́ о́браз огнеро́сная пещь дре́вле,/ огнь бо не опали́ ю́ныя де́ти,/ Христо́во явля́я безсе́менное от Девы Божественное Рождество./ Тем, воспева́юще, воспои́м:/ да благослови́т тварь вся Го́спода и превозно́сит во вся ве́ки.*

Чу́до! я́ко дарова́ние ещё́ в ю́ности твое́й нача́ де́йствовати,/ е́же ви́дев, Анто́ний вождя́ тя в себе́ ме́сто поста́вил бра́тии,/ и был еси́ добр па́стырь отце́м,/ пою́щим и превознося́щим Го́спода во ве́ки.

Прие́м нача́ло правле́ния,/ прия́л еси́ вновь нача́ло и житию́ твоему́, свя́те,/ и́бо приложи́л еси́ труды́ ко трудо́м и по́двиги во бде́нии суго́убо,/ я́ко всем име́ти тя во о́браз, хотя́щим пе́ти Го́спода во ве́ки.

Добр наста́вник и отец был еси́, блаже́нне:/ я́коже бо сам никогда́же не измени́л еси́ пра́вила твоего́,/ та́ко и бра́тию нака́зовал и моли́л еси́/ име́ти тща́ние о спасе́нии и прилежа́ти о души́, ве́щи безсме́ртней,/ а́ще хо́щут со А́нгелы превозноси́ти Го́спода во ве́ки.

Мы́сленнаго ища́ Иерусали́ма,/ стра́нствовал еси́ к чу́вственному,/ вся́кия труды́ в пути́ Христа́ ра́ди сла́дце терпя́;/ Его́же жизнопода́тельный Гроб любе́зно целова́в,/ возврати́лся еси́, пою́щи Го́спода во ве́ки.

Богоро́дичен: Всепе́тая Ма́ти, Небе́сных чино́в Госпоже́,/ Небеси́ и земли́ Цари́це,/ от земны́х мя

отврати́ и даждь го́рняя иска́ти,/ сподо́би же в Го́рнем Иерусали́ме Тебе́ пе́ти и превозноси́ти Го́спода во ве́ки.

Песнь 9

Ирмо́с: ***Неизглаго́ланное Де́вы та́инство:/ Не́бо бо Сия́, и престо́л Херуви́мский,/ и светоно́сный черто́г показа́ся Христа́ Бо́га Вседержи́теля./ Сию́ благоче́стно я́ко Богоро́дицу велича́ем.***

Неизглаго́ланныя ра́дости наслажда́ешися, о́тче, ны́не:/ со А́нгельскими бо чи́ны предстои́ши Невече́рнему Све́ту/ и нас в све́те за́поведей Госпо́дних ходи́ти упра́ви моли́твами твои́ми.

От жи́зни сея́ к ве́чному животу́* пресели́лся еси́, преподо́бне,/ и прия́л еси́ упокое́ния ме́сто./ Жизнь убо на́шу, обурева́ему наведе́нии сопроти́вных, невре́дну сохрани́/ и ра́йскаго селе́ния даждь доспе́ти твои́м направле́нием.

Возвраща́яся от Константи́на гра́да,/ отше́л еси́ душе́ю во всесветя́щийся град Царя́ Небе́снаго,/ мо́щи же своя́ оста́вил в монастыре́ Святы́я Горы́,/ я́же запове́дал еси́ пренести́ в пеще́ру, иде́же ны́не лежа́т нетле́нны,/ точа́щия исто́чник чуде́с приснотеку́щий.

Прославля́яйся во святы́х Свои́х, Еди́ный Бо́же,/ просла́ви всех ве́рных, покланя́ющихся Твое́й великоле́пней сла́ве:/ се бо приво́дим Тебе́ в моли́тву уго́дника Твоего́,/ его́же ра́ди спаси́ всех нас.

Богоро́дичен: **Славосло́вим Тя, Де́во, немо́лчными усты́ и ублажа́ем по до́лгу:/ Ты бо Еди́на Блаже́нная в жена́х еси́,/ ро́ждши О́тчее Единоро́дное Сло́во,/ с Ни́мже Тя ку́пно, ве́рнии, велича́ем.**

Свети́лен:

Сла́дким любве́ Христо́вы жела́нием уязви́в ду́шу твою́, преподо́бне,/ и тоя́ вы́ну насыща́тися хотя́щи,/ ми́ра тле́ннаго с похотьми́ отре́клся еси́,/ дом и роди́тели оста́вил еси́,/ о обру́чнице твое́й небре́гл еси́;/ сего́ ра́ди стори́цею прия́л еси́ и живо́т ве́чный насле́дуеши,/ его́же и мы да не лиши́мся,/ даждь по́мощь твои́ми моли́твами.

---

* животу́ — жизни

Сла́ва, и ны́не, Богоро́дичен:

Кра́сная пала́то, Мари́е Богоневе́сто,/ Еяже красоты́ жела́я Вы́шний,/ де́йством Всесвята́го Ду́ха всели́ся во всеосвяще́нное чре́во/ и плоть прия́т нас ра́ди:/ ду́шу мою́ сотвори́ пала́ту на вселе́ние Небе́сному Царю́,/ да при́сно велича́ю Тя, непотре́бный раб Тво́й.

На хвали́тех стихи́ры, глас 4.

Подо́бен: Дал еси зна́мение:

Житие́ нескве́рно,/ терпе́ние, кро́тость и любо́вь к Бо́гу нелицеме́рну,/ воздержа́ние вели́ко, умиле́ние Боже́ственное, о́тче, стяжа́в,/ я́ко а́нгел пожи́л еси́ во пло́ти, Варлаа́ме блаже́нне,/ моли́твенниче о душа́х на́ших.

Добро́ту души́ своея́/ дом Ду́ху Свято́му предуготовля́я,/ красоту́ ми́ра сего́ презре́л еси́,/ на ка́мени же запове́дей Госпо́дних незы́блемо основа́ние положи́в,/ высото́ю смире́ния соверши́л еси́/ и был еси́ селе́ние Тро́ицы Пресвяты́я,/ Ю́же о нас моли́,/ душа́м на́шим да́ти добро́ту/ и бы́ти прия́тием духо́вныя благода́ти.

Мы́сленное дре́во жития́ твоего́/ отверже́нием ми́ра израсти́в,/ принесл еси́ плоды́ добродете́лей Бо́гу, о́тче блаже́ннейший,/ от Него́же прие́м трудо́в возме́здие,/ наслажда́ешися ны́не дре́ва жи́зни в рай́,/ его́же сла́дости и нам сподо́битися/ моли́ Иису́са Человеколю́бца и Спа́са душ на́ших.

Сла́ва, глас 8:

И́ноков наста́вник, вели́кий во отце́х,/ ви́дя твою́ к Бо́гу, о́тче, теплоту́,/ мно́гими добродете́льми испра́вленну,/ вручи́ тебе́ Богосо́бранное ста́до,/ е́же на па́житех наказа́ния твоего́ до́бре упасти́,/ привел еси́ це́ло к па́стырей Нача́льнику — Христу́ Бо́гу,/ Его́же ны́не умоли́/ разу́мное ста́до свое́ соблюсти́ в ми́ре/ и сохрани́ти от волко́в, гу́бящих е́.

И ны́не, Богоро́дичен:

Влады́чице, приими́ мольбы́ раб Твои́х/ и изба́ви нас/ от вся́кия ну́жды и печа́ли.

Славосло́вие вели́кое и отпу́ст.

На Литургии слу́жба преподо́бническая.

В ТОЙЖЕ ДЕНЬ

Обре́тение честны́х моще́й свята́го преподобному́ченика Адриа́на Пошехо́нскаго

НА ВЕЛИЦЕЙ ВЕЧЕРНИ

На Господи, воззвах: стихиры глас 4.

Подобен: Дал еси знамение:

Ду́хо́вным жела́нием распали́вся,/ преподобному́чениче Адриа́не,/ и вся́, я́же в ми́ре, возненави́дев,/ Христа́ Еди́наго возлюби́л еси́./ Того́ ра́ди оте́чество свое́ оста́вил еси́/ и по́йде по пути́ спасе́нному,/ его́же возжеле́в,/ обре́л еси́ до́браго наста́вника себе́,/ и́ноческому житию́ окорми́теля *.

Житие́ твое́ благо́е прови́дя,/ наста́вник тво́й, преподобному́чениче Адриа́не,/ устроя́ет тя́ в чину́ свяще́нном,/ во е́же служи́ти Бо́гу и́стиною/ в преподо́бии и пра́вде со вся́ким усе́рдием,/ я́ко Го́сподеви уго́дно, та́ко и сотвори́.

Го́споду хотя́щу просла́вити Своего́ уго́дника,/ преподобному́ченика Адриа́на,/ явле́нием А́нгеловым е́же извести́ его́ от оби́тели тоя́/ и пресели́ти на ме́сто ти́хо и безмо́лвно,/ и по не́м после́дуя преподо́бный до пусты́ни,/ иде́же всели́тися показу́ще ему́ руко́ю,/ и а́бие неви́дим бы́сть.

Слава, глас 6:

Прииди́те, бра́тия, пусты́нная ча́да,/ дади́м сла́ву и вели́чие Христу́ Бо́гу на́шему,/ дне́сь бо́ прояви́ на́м уго́дника Своего́/ преди́вными чудесы́, преподобному́ченика Адриа́на,/ и́же мно́га ле́та сокрове́ны бы́ша мо́щи его́,/ ны́не же па́ки прино́сятся ко оби́тели свое́й,/ иде́же показа́ мно́гия труды́ и по́ты,/ Адриа́не преподо́бне,/ моли спастися душам нашим.

И ныне, Богородичен: Кто́ Тебе́ не ублажи́т:

Прокимен дне. Чтения 3 преподобническая *(зри страницы 229—230)*

---

* **окорми́теля** — кормчего

На литии стихиры, глас 2:

Преподо́бне о́тче Адриа́не,/ житие́ свое́ добродете́льми просвети́л еси́,/ страсте́м бо́ ко́рение погуби́л еси́,/ и яви́ся сосу́д Свято́му Ду́ху,/ и отто́ле обогати́ся безстра́стием,/ поя́ в се́рдцы свое́м Го́сподеви всегда́.

Преподо́бне о́тче Адриа́не,/ от всего́ усе́рдия своего́ изво́ли/ Ева́нгельски после́довати Христу́,/ та́ко бо́ помина́я псало́мская учре́ния —/ се́ удали́хся, бе́гая, и водвори́хся в пусты́ни,/ ча́ях от Бо́га спасе́ния.

Го́споду хотя́щу просла́вити Свою́ Ма́терь,/ Пречи́стую Богоро́дицу,/ живу́щии бо́ о́крест тоя́ пусты́ни лю́дие/ слы́шавше на де́бри зво́н по мно́ги дни́, иде́же собра́ся оби́тель во и́мя Пресвяты́я Богоро́дицы/ моли́твами преподо́бнаго Адриа́на.

Слава, глас тойже:

Оста́вив ми́р, преподо́бне,/ и вся́, я́же в не́м, возненави́дев,/ Христа́ Еди́наго возлюби́л еси́/ и, по Не́м после́дуя, невозвра́тным по́мыслом,/ в пусты́ню всели́вся, я́ко во огра́ду Небе́сную,/ поя́ Го́сподеви со ученики́ свои́ми/ и Того́ Ро́ждшую призыва́я на по́мощь, Пречи́стую Богоро́дицу,/ поми́ловати лю́ди, и́же в ве́ре Христо́вой живу́щия,/ моля́щеся о душа́х на́ших.

И ныне, Богородичен: О, чудесе́ но́ваго:

На стиховне стихиры, глас 4.

Подобен: Да́л еси́ зна́мение:

Пусты́нное озлобле́ние претерпева́я, блаже́нне,/ всяко сладостра́стие отри́нул еси́/ и к по́двигу и́ноческому устреми́ся,/ я́ко же дре́внии отцы́, ше́л еси́ в пусты́ню,/ в Го́рнее селе́ние, и А́нгельское ликова́ние,/ и святы́х водворе́ние.

Стих: Честна́ пред Го́сподем сме́рть/ преподо́бных Его́.

Весели́ся, пусты́не неплодна́я,/ возопи́ с весе́лием,/ се́ бо́ в тебе́ преподобному́ченик яви́ся,/ отъя́т от тебе́ всяку неспра́вду и дре́внюю зло́бу,/ ему́же уби́йственных ру́це вене́ц испле́тше/ у́жем терпе́ния и ну́ждным умерщвле́нием.

Стих: Блаже́н му́ж, боя́йся Го́спода,/ в за́поведех Его́ восхо́щет зело́.

Весели́ся, це́рковь Бо́жия Ма́тере/ со и́ноки, и просты́ми, и со все́ми окре́стными пусты́нями,/ се́ бо дре́вний яви́ся трудополо́жник/ Твоему́, Влады́чице, до́му,/ многострада́льный преподобному́ченик Адриа́н,/ и́же бо к тебе́ гряде́т со свои́ми мощми́,/ и́х же от мно́г ле́т не ви́деша.

Слава, глас 8:

Весели́ся, пусты́не, прозя́бшая такова́го граждани́на,/ я́ко во блаже́нных блаже́ннаго,/ Всесвята́го Ду́ха испо́лнена,/ возлюби́ бо пусты́нное пребыва́ние/ и вся́ку добродете́ль испра́ви,/ того́ и мы ходата́я приводя́ще, мо́лимся:/ умоли́ Христа́ спасти́ся душа́м на́шим.

И ныне: Безневе́стная Де́во:

Тропарь, глас 4:

Христо́ву му́ченику тезоимени́т бы́л еси́, преподо́бне,/ мно́ги труды́ подъя́л еси́ терпе́нием свои́м,/ и убие́ние от окре́стных и ну́ждную сме́рть претерпе́л еси́,/ и ны́не, о преподобному́ченице о́тче Адриа́не,/ моли́ душе́вныя и теле́сныя на́ша стра́сти уврачева́ти,/ и́же ве́рою и любо́вию обре́тение честны́х моще́й твои́х почита́ющих/ и всечестну́ю па́мять твою́ пра́зднующих.

Слава и ныне:

Е́же от ве́ка утае́нное,/ и А́нгелом несве́до́мое та́инство,/ Тобо́ю, Богоро́дице, су́щим на земли́ яви́ся Бог,/ в несли́тном соедине́нии воплоща́емь,/ и Крест во́лею нас ра́ди восприи́м,/ и́мже воскреси́в первозда́ннаго,/ спасе́ от сме́рти ду́ши на́ша.

НА УТРЕНИ

По 1-й кафизме седален, глас 4.

Подобен: Явился еси:

Светоли́тием сия́я, я́ко заря́,/ просия́л еси́ в пусты́нях чудесы́ свои́ми, Адриа́не,/ с ве́рою приходя́щим к тебе́.

Слава, и ныне, Богородичен:

В кро́в Тво́й, Пречи́стая Де́во, прибега́ющих,/ мольбу́ приими́ от на́с,/ непреста́нно моля́щися о на́с Человеколю́бцу Бо́гу.

По 2-й кафизме седален, глас 4.

Подобен: Ско́ро предвари́:

Явле́нию А́нгелову после́довал еси́, преподо́бне Адриа́не,/ претерпе́л еси́ пусты́нное озлобле́ние/ и разбо́йниче стремле́ние, на тя́ бесо́вскими прило́гами воздви́женное, му́жески прия́л еси́./ Те́мже твою́ па́мять при́сно пе́сньми почита́ем.

Слава, и ныне, Богородичен:

В Тво́й, Влады́чице, покро́в прибега́ю а́з, смире́нный,/ и молю́ Тя́, и ми́л ся де́ю,/ поми́луй мя́, Чи́стая, я́ко превзыдо́ша главу́ мою́ грехи́ моя́,/ и бою́ся, Влады́чице, муче́ния, и трепе́щу./ Моли́тву сотвори́, Чи́стая, к Сы́ну Своему́ от си́х изба́вити мя́.

По полиелеи седален, глас 8:

Смире́нием Влады́це Христу́ после́дуя,/ воздержа́нием житие́ украси́в/ и от сего́ плоды́ терпе́ния показа́л еси́,/ муче́нием венца́ досто́йно сподо́бився, преподо́бне Адриа́не,/ моли́ Христа́ Бо́га согреше́нием оставле́ние дарова́ти/ чту́щим любо́вию святу́ю па́мять твою́.

Слава, и ныне, Богородичен:

Я́ко Всенепоро́чная Неве́сто Творца́,/ я́ко Неискусому́жная Ма́ти Изба́вителя,/ прия́телище су́щи Уте́шителя, Всепе́тая,/ беззако́ний мя́ су́ща скве́рно жили́ще и бесо́м игра́лище в разуме бы́вша,/ потщи́ся си́х злоде́йствия мя́ изба́вити,/ све́тло жили́ще добродете́лем соде́лавше,/ Светода́тельная и Нетле́нная,/ разжени́ о́блак страсте́й и Вы́шняго прича́стия сподо́би/ и Све́та Невече́рняго моли́твами Твои́ми.

Степе́нна, 1-й антифо́н 4-го гла́са. Прокиме́н, глас 4: Честна́ пред Го́сподем/ сме́рть преподо́бных Его́. Стих: Что́ воздам́ Го́сподеви о все́х/ я́же воздаде́ ми́. Вся́кое дыха́ние да хва́лит Го́спода. Ева́нгелие от Ма́рка, зача́ло 37.

По 50-м псалме́ стихи́ра, глас 6:

Го́ры убо, и хо́лми,/ и вся окре́стныя дубра́вы,/ прииди́те, возра́дуемся в ны́нешнее торжество́,/ дне́сь созыва́ет на́с на весе́лие преподобному́ченик Адриа́н,/ и́же с побе́дою грядет́,/ возвраща́ет своя́ мо́щи на пе́рвообразное свое́ ме́сто,/ в до́м

Бо́жия Ма́тере,/ иде́же Влады́чица изво́лила ему́ бы́ти/ и показа́ ме́сто хле́бом и ры́бою пре́д о́бразом Свои́м.

Кано́н, глас 3.

Пе́ние моле́бно сло́жено по а́збуце, соверше́но же и́менем списа́вшаго.

Песнь 1

Ирмос: *Су́шу глу́бороди́тельную зе́млю/со́лнце наше́ствова иногда́:/ я́ко стена́ бо́, огусте́ обаполы вода́/ лю́дем пе́шемо́реходя́щим/ и Богоуго́дно пою́щим:/ пои́м Го́сподеви, сла́вно бо просла́вися.*

А́гнец непоро́чный, Бо́жий Сло́ве,/ отве́рзи ми́ устне́ недосто́йнии,/ да́ поне́ возмогу́ воспе́ти преподобному́ченика Адриа́на, Твоего́ страда́льца.

Бы́л еси́, преподо́бне, пусты́ни Во́тхинския пе́рвый жи́тель, сла́вне,/ и Небе́снаго Ца́рствия насле́дник яви́ся страда́нием свои́м,/ и Христу́ предста́в, ра́дуяся, пою́:/ сла́вно бо просла́вися.

Всего́ себе́ возложи́в, преподо́бне, Бо́гови,/ и жили́ще яви́ся Пресвято́му Ду́ху и А́нгелом еди́нокро́вниче,/ помина́й ве́рою чту́щих тя́, пою́ Бо́гови:/ сла́вно бо просла́вися.

Богородичен: Го́спода Роди́тельнице, Влады́чице Мари́е,/ моли́, Его́же родила́ еси́, Бо́га и Царя́ на́шего,/ да ми́лостив бу́дет на́м в Де́нь Су́дный.

Песнь 3

Ирмос: *Неплодная душе́ и бесча́дная,/ стяжи́ пло́д благосла́вный,/ веселя́щися, возопи́й:/ утверди́хся Тобо́ю, Бо́же,/ не́сть свя́т, не́сть пра́веден,/ па́че Тебе́, Го́споди.*

Де́латель бы́в, блаже́нне, за́поведем Госпо́дним, непреста́нно в ни́х поуча́яся,/ сего́ ра́ди вни́де в Небе́сная селе́ния муче́нием свои́м и вопия́, ра́дуяся:/ не́сть свя́т и не́сть пра́веден, па́че Тебе́, Го́споди.

Егда́ воззави́де тебе́ прелука́вый,/ тогда́ наво́дит на тя́ лука́вых челове́к разбо́йническим наше́ствием,/ ты́ же, преподо́бне, не устраши́вся убие́ния от ни́х, Христу́ вопия́:/ не́сть свя́т и не́сть пра́веден, па́че Тебе́, Го́споди.

Житие́м добродете́льным Бо́гови угоди́л еси́ / и лука́вых челове́к посрами́л еси́, / и́же не хотя́ху тя́ ви́дети на се́м ме́сте со ученики́ твои́ми, / ты́ же Христу́ взыва́л еси́: / не́сть свя́т и не́сть пра́веден, па́че Тебе́, Го́споди.

Богородичен: Зачала́ еси́ О́тчее Сло́во Ипоста́сное, / Его́же мо́ли, Богоро́дице, / изба́вити от бе́д рабы́ Твоя́, воистинну Тя́ призыва́ющих.

Седален, глас 3.

Подобен: Красоте́ де́вства:

Бога́тство тле́нно и сла́ву мимотеку́щую оста́вив, / пусты́нное же пребыва́ние па́че возлюби́л еси́, / те́мже ублажа́ем честно́е страда́ние твое́ и, торжеству́юще, вси́ вопие́м ти́: / помяни́ на́с ко Го́споду, преподо́бне Адриа́не, о́тче на́ш.

Слава, и ныне, Богородичен:

Я́ко неде́ланен, Де́во, виногра́д, / прекра́сный Гро́зд прозябла́ еси́, / источа́ющий на́м вино́ спасе́нное, все́х веселя́щее ду́ши и телеса́. / Те́мже, я́ко вино́вну Тя́ по до́лгу ублажа́юще, при́сно со А́нгелом вопие́м: / ра́дуйся, Обра́дованная, Го́споди с Тобо́ю.

Песнь 4

Ирмос: *Положи́л еси́ к на́м тве́рдую любо́вь, Го́споди: / Единоро́днаго бо Твоего́ Сы́на / за ны́ на сме́рть да́л еси́. / Те́мже Ти́ зове́м, благодаря́ще: / сла́ва си́ле Твое́й, Го́споди.*

За ко́е де́ло возста́ли есте́ на мя́, о отцы́ и бра́тие,— / преподо́бному моля́щуся уби́йцам и глаго́лющу: / ма́ло осла́бите ми́, да помоло́ся, уже́ бо́ све́та сего́ не и́мам ви́дети,— / со слеза́ми Христу́ взыва́я: / сла́ва си́ле Твое́й, Го́споди.

Иногда́ преподо́бнии отцы́ в Сина́и и Раи́фе избие́ни бы́ша от неве́рных, / сии́ же́, ве́рнии, зле́е неве́рных яви́шася, / преподо́бнаго со ученики́ сме́рти преда́ша и ме́сто его́ опустоши́ша. / Пра́ведннии же и по сме́рти непреста́нно Христу́ взыва́ют: / сла́ва си́ле Твое́й, Го́споди.

Исполня́я за́поведи Божественныя, е́же злу́ не проти́витися, / и ты́, преподо́бне, за убива́ющих тя́ моля́ше: / Го́споди, не поста́ви и́м греха́ сего́! — / и ве́рно взыва́ше: / сла́ва си́ле Твое́й, Го́споди.

Богородичен: **Кади́льнице всезлата́я, Мари́е Всенепоро́чная,/ Христа́ моли́, Его́же родила́ еси́,/ изба́витися на́м от бе́д и огня́ ве́чнующаго.**

Песнь 5

Ирмос: ***К Тебе́ у́тренюю, все́х Творцу́,/ преиму́щему вся́к у́м ми́рови,/ зане́ све́т — повеле́ния Твоя́,/ в ни́хже наста́ви мя́.***

Лу́ки злы́х сокруши́л еси́ терпе́нием свои́м/ и бра́нь и́х смире́нием до конца́ разори́л еси́, преподо́бне,/ и вене́ц нетле́ния стяжа́л еси́.

Моли́твами и моле́нием взы́де на Небе́сная/ и, с ли́ки преподо́бных оте́ц пребыва́я, весели́шися,/ помина́й, преподо́бне, на́с,/ честны́х твои́х моще́й обре́тение све́тло торжеству́ющих.

Нечести́вии лю́дие вску́ю шата́шася на свята́го,/ подоба́ше бо пра́веднаго дарми́ почти́ти,/ я́ко Госпо́дня пропове́дника и учи́теля и́х.

Богородичен: **Упова́ние и наде́жда на́ша Ты́ еси́, Пречи́стая,/ спаси́ правосла́вныя лю́ди,/ Тебе́ моля́щияся и и́мя Твое́ призыва́ющия.**

Песнь 6

Ирмос: ***Бе́здна после́дняя грехо́в обы́де мя́,/ и исчеза́ет ду́х мо́й;/ но простры́й, Влады́ко, высо́кую Твою́ мы́шцу,/ я́ко Петра́, мя́, Упра́вителю, спаси́.***

При́зван бы́в, преподо́бне, Боже́ственною благода́тию,/ во е́же в пусты́ни послужи́ти Ма́тери Его́/ и и́ноческое жити́е лю́дем показа́ти./ Ты́ же, я́ко па́стырь и́стинен,/ за ста́до свое́ и за мно́гих хотя́щих спасти́ся ду́шу свою́ положи́л еси́.

Разу́мне поуча́л еси́ ча́да своя́, преподо́бне,/ ча́сто наказу́я духо́вными словесы́,/ да пребу́дут, тве́рдо соблюда́юще и́ноческое обеща́ние.

Свяще́нством, па́че же и старе́йшинством,/ от свяще́нителя че́стно почте́н бы́л еси́, преподо́бне,/ приле́жно моле́ние за ста́до свое́ приноша́й и за лю́ди,/ и́хже Кро́вию Свое́ю стяжа́л Христо́с Бо́г,/ да обря́щут ми́лость в Де́нь Су́дный.

Богородичен: **Ты́ еси́, Пречи́стая Богоро́дице, прибе́жище на́ше и утвержде́ние,/ моли́ Сы́на**

Своего́ и Бо́га на́шего/ пода́ти на́м спасе́ние и грехо́в оставле́ние.

Кондак, глас 4:

Христа́ ра́ди до́блественне претерпе́л еси́/ и вене́ц нетле́ния от Него́ воспри́ял еси́ страда́ния своего́,/ приходя́щим же с ве́рою к тебе́ подае́ши цельбы́,/ о преподобному́чениче Адриа́не, приснопа́мятне,/ моли́твенниче о душа́х на́ших.

Икос:

Не унывай, предо́брая пусты́не, и́ноческое селе́ние, честны́м воздыха́нием,/ престани́ от многоле́тныя печа́ли,/ се́ бо Госпо́дь моле́нием Ма́тере Своея́/ услы́ша воздыха́ние твое́ и па́ки да́рует тебе́ пе́рваго отца́,/ честны́я его́ мо́щи на исцеле́ние боля́щим./ Приими́ у́бо ты́я с ра́достию и весе́лием,/ поклони́ся и́м и рцы́ любе́зно:/ о преподобному́чениче Адриа́не приснопа́мятне,/ моли́ся Христу́ Бо́гу спасти́ся душа́м на́шим.

Песнь 7

Ирмос: *Три́е о́троцы в пещи́, Тро́ицу прообрази́вше,/ прещре́ние о́гненное попра́ша/ и, пою́ще, вопия́ху:/ благослове́н еси́, Бо́же оте́ц на́ших.*

Веселя́тся пусты́ннии и́ноцы, воспева́юще обре́тение моще́й твои́х, Адриа́не преподо́бне,/ и мы́, ча́да твоя́, уми́льно вопие́м:/ испроси́ на́м оставле́ние согреше́нием и благи́х наслажде́ние.

Фараона́ мы́сленнаго кро́вию свое́ю потопи́л еси́, блаже́нне,/ от Христа́ дерзнове́ние прии́м,/ е́же цели́ти челове́ка, неду́ги разли́чными одержи́ма,/ и ве́лие ра́дование всему́ ми́ру сотвори́л еси́, поя́:/ оте́ц на́ших Бо́же, благослове́н еси́.

Христе́, Царю́ Безнача́льне,/ приими́ моле́ние ра́б Свои́х, прося́щих у Тебе́ вели́кия ми́лости Твоея́,/ прости́ на́ша согреше́ния, во́льная и нево́льная, моли́твами отца́ на́шего Адриа́на,/ да вси́ в ра́дости душе́вней возопии́м:/ оте́ц на́ших Бо́же, благослове́н еси́.

Богородичен: Утро́бы Твоя́ про́йде У́мное, Богоро́дице, Со́лнце, Сего́ моли́ я́ко Сы́на Своего́ и Го́спода/ пода́ти на́м разреше́ние от скорбе́й и

боле́знем облегче́ние,/ да ра́достною душе́ю вопие́м Христу́ Бо́гу:/ оте́ц на́ших Бо́же, благослове́н еси́.

Песнь 8

Ирмос: ***Вещественнаго огня́ пла́мень/ невеще́ственным увяди́ша Богозри́мии о́троцы и поя́ху:/ благослови́те, вся́ дела́ Госпо́дня, Го́спода.***

Правосла́вным христиа́ном испроси́, Адриа́не преподо́бне,/ ми́р, здра́вие, и спасе́ние, и на́ враги́ одоле́ние,/ да в ра́дости душе́вней возопии́м:/ благослови́те, вся́ дела́ Госпо́дня, Го́спода.

Чу́вственныя враги́ победи́в и от ни́х муче́ния венце́м увязе́ся,/ по достоя́нию вси́ тя́ ублажа́ем я́ко му́ченика и пра́ведника, Адриа́не преподо́бне,/ не преста́й о на́с моля́щи Христу́ Бо́гу, Ему́же возопии́м:/ благослови́те, вся́ дела́ Госпо́дня, Го́спода.

Шу́м бы́сть от чу́вственных врагов́,/ и́же внеза́пу приидо́ша на оби́тель свята́го и возложи́ша на тя́, преподо́бне, злы́я ра́ны ноже́м,/ изощре́нием и о́гненным подпале́нием, коне́чно же ну́ждно и безчелове́чно сме́рти преда́ша,/ ты́ же, до́блий страда́лец, вся́ претерпе́в бу́дущия ра́ди жи́зни, поя́:/ благослови́те, вся́ дела́ Госпо́дня, Го́спода.

Богородичен: Ще́драго и Челове́колюби́ваго Бо́га роди́ти, Богоро́дице, сподо́билася еси́,/ Сего́ моли́, Неискусобра́чная Отрокови́це,/ низпосла́ти на́м, ве́рным, ве́лию ми́лость.

Песнь 9

Ирмос: ***В зако́не се́ни и Писа́ний/ о́браз ви́дим, ве́рнии:/ вся́к му́жеский по́л, ложесна́ разверза́я,/ свя́т Бо́гу./ Те́м Пе́рворожде́нное Сло́во,/ Отца́ Безнача́льна/ Сы́на, пе́рвородя́щася Ма́терию неиску́сому́жно,/ велича́ем.***

Анто́ния, пусты́нножи́теля, житию́ поревнова́л еси́, преподо́бне,/ того́ ра́ди продли́в Бо́г душе́вное твое́ усе́рдие,/ е́же к Нему́ стяжа́л еси́,/ прославля́ет тя́, вели́кий Дарода́тель.

И́ноческая ти́хая и безмо́лвная пусты́ня,/ от мно́гих ле́т в пла́че и се́товании бы́вша,/ ны́не у́бо ра́достию весели́тся,/ поне́же пе́рвоо́бразная краса́ея па́ки возврати́ся.

Та́ко рыда́ете и пла́чете, пусты́нная ча́да,/ сиро́тства и лише́ния отца́ своего́,/ се́й бо с побе́дою грядёт, вра́жию главу́ сокруши́в до конца́,/ нося́ на главе́ кре́стное зна́мение— Христо́во одоле́ние.

Богородичен: Не дря́хлуй*, Ио́сифе, зря́ Мене́, Де́ву, непра́здну су́щу,/ у́зриши бо́ Рождаемаго от Мене́/ и ра́достию я́ко Бо́гу поклони́шися Ему́ со все́ми.

Светилен:

Ди́вно чу́до несказа́нно!/ яви́ся Тебе́ Ангел, именуя́ себе́ и́ноком безстужем,/ и́же и указа́ тебе́ ме́сто пусты́нное,/ Бо́гу та́ко изво́лившу.

Слава, и ныне, Богородичен:

Тя́ пе́сньми ублажа́ем, Де́во,/ Бо́га бо родила́ еси́ и на руку́ но́сиши,/ Того́ моли́ о душа́х на́ших.

Стихиры на 4, глас 2.

Подобен: Егда́ от Дре́ва:

Егда́ мановéнием Божéственным/ мирски́я красоты́, ра́дуяся, о́тче, отше́л еси́,/ тогда́ предпоче́л еси́ яре́м Христо́в,/ Ева́нгельски ходи́ти во сле́д Го́спода,/ те́сный и зело́ прискорбный пу́ть ше́ствовати,/ претерпе́л еси́ пусты́нное озлобле́ние,/ помина́я бу́дущее ра́дование, Адриа́не преподо́бне.

Егда́ всели́ся в пусты́ню, преподо́бне, со ученико́м свои́м,/ тогда́ помышля́я вну́треннима очи́ма,/ иде́же Го́сподеви возсыла́ти непреста́нное славосло́вие,/ и, я́ко му́дрый прави́тель,/ вся́ Боголе́пно устроя́я е́же к по́двигу духо́вному,/ си́м возводя́ на высоту́ разуме́ния.

Егда́ беззако́ннии лю́дие ви́девше тя́, преподо́бне,/ Бо́гу помога́ющи ти́ на духо́вное пребыва́ние,/ тогда́ вооружа́ются на тя́,/ и прихо́дят со ору́жием и дрекóльми,/ и, я́ко во́лцы, обыдо́ша ста́до твое́/ и разли́чныя ра́ны на и́ноков возложи́ша,/ и́ных ору́дием умертви́ша, и церко́вную ле́поту отъя́ша,/ и до́ конца́ все́ разори́ша./ Сия́ ви́дев, преподо́бный со слеза́ми вопия́ше:/ сла́ва Бо́гу, венча́вшему на́с кро́вным проли́тием!

---

* не дря́хлуй — не печалься, не унывай

Слава, глас 8:

Сле́зное рыда́ние и серде́чное воздыха́ние/ ко врагóм свои́м предлага́я, преподóбне, умúльно глагóлаше:/ о отцы́ и бра́тие,/ за кóе де́ло хóщете мя́ уби́ти?/ áз бó приидóх к ва́м повеле́нием Бóжиим на спасе́ние ва́ше,/ ны́не жé мене́ сме́рти предае́те./ О отцы́ и бра́тие,/ молю́ся ва́м, припáдая,/ ели́ко мáло умилосéрдитеся,/ отпусти́те в пре́жнее селе́ние,/ иде́же и́ноческое мое́ обеща́ние,/ и тáмо иду́ и вселю́ся со отцы́ и бра́тиями мои́ми,/ да в рáдости почие́м Гóспода своегó,/ Бóже на́ш, слáва Тебé!

И ныне, Богородичен:

Влады́чице, приими́ моли́тву рáб Твои́х/ и избáви нáс/ от вся́кия ну́жды и печáли.

На Литургии служба преподобническая.

Молитва святóму преподобному́ченику Адриáну Пошехонскому

О вели́кий чудотво́рче, святы́й и преподóбному́чениче, многострадáльне игу́мене Адриáне! услы́ши мя́, гре́шнаго рабá своегó, и и́же к тéбе моегó моле́ния, я́ко име́я дерзнове́ние ко Свято́й Трóице, помяни́ мя, да отпу́стятся грехи́ моя́, и Небéснаго Цáрствия сподóби мя́, преподóбному́чениче, твои́ми моли́твами.

МЕСЯЦА НОЯБРЯ В 20-Й ДЕНЬ

Предпра́зднство Введения (Вхо́да) во храм Пресвяты́я Богоро́дицы, и преподо́бнаго отца́ на́шего Григо́рия Декаполи́та, и и́же во свяды́х отца́ на́шего Про́кла, архиепи́скопа Константи́награ́да

На Господи, воззвах: стихи́ры предпра́зднства, глас 1.

Подо́бен: Небе́сных чино́в:

Свещено́сицы де́вы,/ Присноде́ву све́тло провожда́юще,/ проро́чествуют и́стинно Ду́хом бу́дущее:/ храм бо Божий Богородица су́щи,/ в храм со сла́вою де́вственною,/ младе́нствующи, вво́дится.

Обеща́ния свята́го и плод благосла́вный,/ Богородица вои́стинну яви́ся ми́ру,/ яко всех превы́шшая,/ я́же благоче́стно приводи́ма в храм Божий,/ моли́тву ро́ждших исполня́ет,/ соблюда́ема Божественным Ду́хом.

Небе́сным воспи́тана, Дево, хле́бом/ ве́рно в хра́ме Госпо́дни,/ родила́ еси́ ми́ру жи́зни Хлеб, Слово./ Ему́же, я́ко храм избра́нный и всенепоро́чный,/ предобручи́лася еси́ Ду́хом та́инственно,/ обручена́ Богу и Отцу.

Стихи́ры преподо́бнаго, глас и подо́бен то́йже:

В Небе́сныя оби́тели с весе́лием вселя́яся/ и со А́нгелы, о́тче, предстоя́ дерзнове́нно Престо́лу Госпо́дню,/ на земли́ соверша́ющим па́мять твою́/ грехо́в оставле́ние и страсте́й дарова́ти моли́ся.

Моли́твенным серпо́м, о́тче Григо́рие,/ страсте́й те́рния изсе́к/ и возде́лав ра́лом воздержа́ния зе́млю душе́вную,/ вверг семена́ благоче́стия в ню:/ и́миже нам возраща́еши исцеле́ния плоды́.

Добродете́телей тя прия́телище нарица́ем, преподо́бне,/ я́ко молча́ния дру́га, бде́ния де́лателя, и о́браз целому́дрия,/ и моли́твы жили́ще некра́домое, и чуде́с сокро́вище,/ и моли́твенника чту́щих тя, Григо́рие.

Слава, и ныне, глас 4:

Днесь Боговмести́мый храм, Богоро́дица,/ в храм Госпо́день приво́дится,/ и Заха́рия Сию́ прие́млет,/ днесь святы́х свята́я ра́дуются,/ и лик А́нгельский та́инственно торжеству́ет,/ с ни́миже и мы, пра́зднующе днесь, с Гаврии́лом возопии́м:/ ра́дуйся, Благода́тная, Госпо́дь с Тобо́ю,/ име́яй ве́лию ми́лость.

А́ще в пято́к ве́чера: Слава, предпра́зднства. И ныне, догма́тик гла́са.

На стихо́вне стихи́ры свята́го Про́кла, глас 4.

Подобен: Дал еси́ зна́мение:

Догма́тов све́тлостию и жития́ красото́ю / благоче́стно удобри́л еси́, Про́кле приснопа́мятне, священнонача́лие,/ и Це́ркве столп яви́лся еси́ и́стинно,/ просвеща́я вся словесы́ твои́ми./ Тем тя ублажа́ем и во псалме́х же и пе́снех/ свяну́ю и всечестну́ю пра́зднуем па́мять твою́.

Стих: Честна́ пред Го́сподем/ смерть преподо́бных Его́.

Све́тло научи́л еси́ и Богому́дренно пропове́дал еси/ Богоро́дицу, пречи́стую Отрокови́цу,/ ро́ждшую Су́щаго пре́жде век Созда́теля и Влады́ку,/ Сына и Слово О́тчее,/ и в после́дняя за ны Челове́ка бы́вша хоте́нием и невра́щна* естество́м,/ и Несто́рия посрами́в, я́ко нечести́ва и пребезу́мна.

Стих: Свяще́нницы Твои́ облеку́тся в пра́вду,/ и преподо́бнии Твои́ возра́дуются.

Во́ды поче́рпл еси́ златоза́рныя, приснопа́мятне,/ му́драго Богопропове́дника,/ Егоже

* **невра́щна** — необращаемая, неизменяемая

и преéмник и благочéстия явúлся есú, и седáлища,/ утверждáя учéнми úстины Христóву пáству,/ и тогó честнéйшия и всечестны́я мóщи,/ я́коже у́тварь цáрскую, Цéркви отдáл есú.

Слава, и ныне, глас 4.
Самогла́сен:

Приидúте, вси вéрнии,/ едúну Непорóчную восхвáлим,/ от прорóк проповéданную и в храм приведéнную,/ прéжде век пронаречéнную Мáтерь/ и в послéдняя лéта* я́вльшуюся Богорóдицу./ Гóсподи, молúтвами Ея́/ мир Твой подáждь нам и вéлию мúлость.

Тропарь общий, глас 4:

Бóже отéц нáших,/ творя́й прúсно с нáми по Твоéй крóтости,/ не отстáви мúлость Твою́ от нас,/ но молúтвами их/ в мúре упрáви живóт наш.

Тропарь Григория, глас 3:

Óбраз был есú воздержáния,/ Божéственным Дýхом вся просветúв:/ правовéрия течéние совершúл есú,/ учéнием мир просветúл есú/ и зловéрных обличúл есú смы́слы,/ óтче преподóбне Григóрие,/ Христá Бóга молú дарováти нам вéлию мúлость.

Тропарь Прóкла, глас 4:

Úже Божéственным начáлом премýдрости,/ стрáхом Госпóдним утвéрждся,/ оттýду свящéнными восхождéнии возшéл есú/ во ученúчество Златоýста,/ и архиерéйскаго тогó престóла достóин быв чистоты́ добрóтами,/ апóстольским прáвилом себé вообразúв,/ не себé живы́й, но Христý и стáду твоемý./ Тем в нетлéнный живóт апóстольски вселúлся есú,/ иерáрше Прóкле,/ молú Христá Бóга/ спастúся душáм нáшим.

Слава, и ныне, предпра́зднства, глас тойже:

Рáдость предобручáет всем Áнна ны́не,/ печáли сопротúвный плод прозя́бши, едúну Приснодéву,/ Ю́же и привóдит, молúтвы исполня́ющи,/ днесь веселя́щися, в храм Госпóдень,/ я́ко сýщий храм Бóга Слóва и Мáтерь чúстую.

---

* в последняя лéта — в последние времена

НА У́ТРЕНИ

На Бог Господь: тропа́рь предпра́зднства, дважды. Слава, святы́х, и ныне, предпра́зднства.

По 1-й кафи́зме, седа́лен, глас 4.

Подо́бен: Удиви́ся Ио́сиф:

Пре́жде зача́тия, Чи́стая, освяти́лася еси́ Бо́гу / и, ро́ждшися на земли́, дар принесла́ся еси́ ны́не Ему́, / исполня́ющи оте́ческое обеща́ние, / в Боже́ственнем же хра́ме, я́ко су́що Боже́ственный храм, / от младе́нства чи́сте, со свеща́ми све́тлыми отдана́ бы́вши, / яви́лася еси́ прия́телище непристу́пнаго и Боже́ственнаго Све́та, / вели́ко во́истинну предше́ствие Твое́, еди́на Богоневе́сто и Присноде́во.

Слава и ныне, то́йже.

По 2-й кафи́зме седа́лен, глас и подо́бен то́йже:

Храм Бо́жий, многоче́стный черто́г, / в храм Бо́жий со свеща́ми све́тлыми, с весе́лием вселя́тися происхо́дит; / и ра́дуется о Ней Заха́рия, зря явле́ние я́сно, свяще́нных проро́ков исполня́емо, / и весели́тся, и предпра́зднственный пое́т глас: / ра́дость провозвеща́ет происхожде́ние Твое́, Отроковя́це Девома́ти.

Слава и ныне, тойже.

Кано́н предпра́зднства со ирмосо́м на 6 и святы́х о́ба кано́на на 8. Кано́н предпра́зднства, его́же краегране́сие по алфави́ту до седмы́я пе́сни. Подо́бно же и осма́я своя́ стихи́. Девя́тая же Ио́сифово, глас 4.

Песнь 1

Ирмос: *Отве́рзу уста́ моя́, / и напо́лнятся Ду́ха, / и сло́во отры́гну Цари́це Ма́тери, / и явлю́ся, све́тло торжеству́я, / и воспою́, ра́дуяся, / Тоя́ чудеса́.*

Святы́х во свята́я Всесвята́я и Непоро́чная вселя́тися происхо́дит, / Пресвята́го Бо́га я́ко да бу́дет храм освяще́н, / и Той предтеку́т де́вы отроковя́цы.

Сове́т преве́чный Преве́чнаго Бо́га на́шего во исполне́ние грядет / предгряду́щей Ти воспита́ти-

ся во свята́я святы́х,/ Сло́ва в жили́ще, Отрокови́це Всенепоро́чная.

Роди́телие Боже́ственнии Тя, Божию Роди́тельницу хотя́щу бы́ти,/ ввóдят воспита́тися во свята́я святы́х:/ моли́тву, е́юже моля́хуся, обеща́ние исполня́ют, Пречи́стая.

Укрепи́, Влады́чице, не́мощь се́рдца моего́/ и утверди́, страстьми́ коле́блемое,/ я́ко да ве́рою Тя и любо́вию ублажа́ю, Присноблаже́нную и Всенепоро́чную.

Ин кано́н преподо́бнаго Григо́рия, глас 8. Твoréние Ио́сифа.

Песнь 1

Ирмо́с: ***Колесницегони́теля фарао́ня погрузи́/ чудотворя́й иногда́/ Моисе́йский жезл, крестообра́зно порази́в/ и раздели́в мо́ре,/ Изра́иля же беглеца́, пешехо́дца, спасе́,/ песнь Бо́гови воспева́юща.***

Умерщвле́нную сластьми́ телесе́, смире́нную мою́ ду́шу/ твои́ми моли́твами оживи́, блаже́нне Григо́рие:/ жизнь бо ны́не прия́л еси́ нестаре́ющуюся,/ умертви́в я́же на земли́ у́ды, преподо́бне, по́стническими по́двиги.

Удержа́в сла́сти теле́сныя ума́ чистото́ю,/ из младо́го, о́тче, во́зраста орга́н Ду́ха был еси́,/ Того́ де́йства све́тло прие́мля и Богови́ден познава́яся.

Жела́нием Боже́ственным пло́ти жела́ния увяди́л еси́,/ и тебе́ самому́, блаже́нне, обручи́л еси́ супру́жницу чистоту́,/ из нея́же ча́да тебе́ роди́шася вся добродете́ли, присносла́вне,/ ча́до тя Бо́жие соде́ловающия.

Богородичен: От земли́ до Небе́с дося́жущи ле́ствица Небе́сная,/ е́юже Бог Сло́во земны́м сни́де,/ Благослове́нная Пречи́стая, несказа́нное чу́до, недомы́сленное виде́ние,/ спаси́ к Тебе́ прибега́ющия.

Ин кано́н свята́го Про́кла, глас 1. Твoréние Феофа́ново.

Песнь 1

Ирмо́с: ***Твоя́ победи́тельная десни́ца/ Боголе́пно в кре́пости просла́вися:/ та бо, Безсме́ртне,/ яко***

всемогу́щая, проти́вныя сотре́,/ израи́льтяном путь глубины́ новосоде́лавшая.

Дея́нием же и сло́вом и́стинным/ разу́мных Архи́ангелов быв сообра́зен, Богоприя́тне,/ и с ни́ми Престо́лу предстоя́ Честны́я Тро́ицы,/ Ю́же, Про́кле, моли́ спасти́ нас.

Стопа́м после́дуя я́ве Златоу́стаго, всеблаже́нне и приснопа́мятне,/ тогóже Божéственное свяще́нства, о́тче, одея́ние/ я́ко насле́дие взял еси́ оте́ческое, достосла́вне.

Дре́вле Бо́га на зе́млю Иса́ии вопию́щу Ду́хом прии́ти,/ Несто́рий, умовре́дно оболгу́яй вопло́ще́ние,/ от тебе́, треблаже́нне, собóрне низверга́ется.

Богородичен: Словесы́ Богодохнове́нными/ стра́шное от Де́вы уясни́л еси́ Воплоще́ние Сло́ва Бо́га на́шего/ и Богоро́дицу Сию́ пропове́дав,/ догма́том всему́дрым апо́столов после́дуя.

Песнь 3

Ирмóс: Твоя́ песнослóвцы, Богоро́дице,/ живы́й и незави́стный* исто́чниче,/ лик себе́ совоку́пльшия, духóвно утверди́,/ в Божéственней Твое́й сла́ве/ венце́в сла́вы сподóби.

Начина́ющия отрокови́цы де́вы,/ свещи́ нося́щия све́тло, бу́дущее подпису́ют:/ из Нея бо роди́тся просвеще́ние зна́ния,/ реша́щее пре́лести омраче́ние.

Ревну́ющи дре́вле Богому́дренно, А́нна моли́тву исполня́ет/ и Тебе́ привозлага́ет святи́лищу, Всенепоро́чная,/ свяще́ннейшее зача́тие име́ти хотя́щу и рождество́.

Со́лнце простре́ лучи́, зря о́блак све́тлый, простира́емь/ ма́нием Божéственным вну́трь во свята́я,/ из Неяже одожди́т оставле́ние оляденéвшим страстьми́.**

Обожа́ет мя Бог, всели́вся в Тя за милосе́рдие, Всенепоро́чная, Чи́стая,/ укра́дена сне́дию пре́жде ле́стию змиино́ю,/ и тли нетле́ния па́ки пи́щу воздае́т.

---

* **независтный** — обильный
** **оляденéвшим** — иссохшим

Ин

Ирмо́с: ***Небе́снаго кру́га верхотво́рче, Го́споди,/ и Це́ркве Зижди́телю,/ Ты мене́ утверди́ в любви́ Твое́й,/ жела́ний кра́ю,/ ве́рных утвержде́ние,/ еди́не Человеколю́бче.***

Добродете́лей на го́ру восте́к, преподо́бне,/ во мрак виде́ния вшел еси́/ и, разуме́в, ели́ко вмести́л еси́ Непости́жнаго естество́м,/ просвеще́ния испо́лнен, о́тче, быв.

Рожде́нный в верте́пе* за земны́х избавле́ние,/ дре́вле тя, в верте́пе, всеблаже́нне, живу́ща,/ све́том озари́ Небе́сным, я́ко Па́вла,/ светоза́рна показу́я тя, о́тче Григо́рие.

Небе́сная дверь, Христо́ва Пречи́стая Ма́ти,/ прило́ги тя де́монскими окружа́ема, о́тче, впери́/ и мо́щна кре́постию на них соде́ла Ду́ха благода́тию.

Богородичен: Ра́дуйся, еди́на, ро́ждшая вся́ческих Го́спода,/ ра́дуйся, жизнь челове́ком исходата́ившая,/ ра́дуйся, осене́нная и несеко́мая горо́, ве́рных утвержде́ние,/ ра́дуйся, Всенепоро́чная.

Ин

Ирмо́с: ***Еди́не, ве́дый челове́ческаго существа́ не́мощь/ и ми́лостивно в не вообра́жся,/ препоя́ши мя с высоты́ си́лою,/ е́же вопи́ти Тебе́, Святы́й:/ одушевле́нный хра́ме неизрече́нныя сла́вы Твоея́, Человеколю́бче.***

Свет из Све́та Богови́дно, всеблаже́нне, прие́м,/ Це́ркве свет был еси́./ Те́мже и Свет тебе́ Боже́ственный возся́ разу́мно, я́коже есть пи́сано,/ и́мже просвеща́емь, пою́щия озаря́еши па́мять твою́.

Воструби́в догма́тов гро́мом,/ я́ко сте́ны низложи́л еси́ Иерихо́нския ересе́й де́рзости вся и во́инства/ и одоле́ния побе́ду возста́вил еси́,/ Воплоще́ние Бо́жие е́же от Де́вы пропове́дав я́сно.

Исто́чнику му́дрости приложи́в уста́ твоя́, Богоприя́тне,/ и духо́вныя поче́рпл еси́ му́дрости, Про́кле, Боже́ственныя во́ды,/ му́тныя потопи́в ре́ки, всеблаже́нне, Несто́риева безбо́жная мне́ния.

---

* верте́п — пещера

Богородичен: И́же горе́* Отцу́ Единоро́дный Сын неизрече́нно сразумева́емь,/ единоро́дный из Тебе́ до́ле, Пречи́стая, па́че вины́ и ра́зума роди́ся/ и обожа́ет челове́ка, Пречи́стая Влады́чице Богороди́це:/ те́мже Тя сла́вим.**

Ин икос предпразднства:

В прама́тери на́шей образ прообразова́шеся,/ егда́ вообрази́ся есте́ственный зра́к от Девы све́тло,/ я́коже бо о́на от ре́бр без семене произы́де пра́отца,/ тако и Сия́ без семене Господа роди́/ па́че слова и помышле́ния человеческа и ра́зума все́х Безпло́тных,/ те́мже тя́ та́йно А́нна научая́, пропове́да я́вственно я́же от Девы,/ да с ра́достию приведе́ши Ю Господеви,/ Та́ е́сть сень Небесная.

Кондак Григо́рия, глас 3:

Све́тлое тя со́лнце Це́рковь познава́ет,/ добродете́телей красота́ми и исцеле́ний луча́ми/ всех просвеща́я, Христо́в уго́дниче:/ те́мже пра́зднуем честну́ю па́мять твою́/ и почита́ем по́двиги твоя́,/ всеблаже́нне о́тче прему́дре Григо́рие.

Кондак Про́кла, глас 4.

Подо́бен: Яви́лся еси́:

Досто́йно днесь торжеству́ет/ всех градо́в честне́йший вои́стинну в честно́м преставле́нии твое́м,/ о́тче отце́в, Про́кле му́дре.

Ин кондак свята́го Про́кла, глас 8.

Подобен: Взбра́нной:

Всечестна́го свяще́ителя, Ца́рскаго гра́да престо́л украси́вшаго/ и сокро́вищем безце́нным того́ обога́щшаго, пречестны́ми мощми́ Златоу́стовыми,/ и́мже сло́во живо́тно стяжа́, просвеща́я ве́рно чту́щия его́,/ пе́сньми похвале́ния того́ ра́достно ублажи́м, зову́ще:/ ра́дуйся, архиере́ю, о́тче священне́нный.

Седа́лен Григо́рия, глас 4.

Подо́бен: Ско́ро предвари́:

Боже́ственною све́тлостию озаря́емь,/ мрак изгна́л еси́ душетле́нных страсте́й, Григо́рие прему́д-

---

* горе́ — вверху

** до́ле — внизу, на земле

ре,/ взя́тся к безстра́стия чисте́йшей высоте́,/ возсия́л еси́ пресла́вно врачева́ний зари́,/ всели́вся в незаходи́мый свет Ца́рствия Христо́ва.

Слава, Прокла, глас 3.

Подо́бен: Боже́ственныя ве́ры:

Боже́ственный быв свяще́ннопропове́дник,/ Боже́ственным уче́нием Церковь обогаща́я, тайноучи́телю всехва́льне,/ и Богоро́дицу Де́ву Пречи́стую пропове́дал еси́/ и Несто́рия посрами́л еси́./ Темже вси чтим ве́рно па́мять твою́,/ прося́ще прия́ти ве́лию ми́лость.

И ныне, предпра́зднства, глас 1.

Подо́бен: Ка́мени запеча́тану:

Восхвали́те, де́вы, ма́тери, предпра́зднуйте,/ лю́дие, славосло́вите, свяще́нницы, благослови́те Пречи́стую Ма́терь Бо́жию:/ пло́тию бо младе́нствующи пре́жде,/ во храм принесе́ся, я́ко храм Бо́жий свяще́йший./ Те́мже пра́здник соверша́юще духо́вный, воспое́м Ю,/ я́ко Предста́тельницу ро́да челове́ческаго.

Песнь 4

Ирмо́с: ***Неизсле́дный Бо́жий сове́т***/ е́же от Де́вы воплоще́ния/ Тебе́, Вы́шняго, проро́к Авваку́м, усмотря́я, зовя́ше:/ сла́ва си́ле Твое́й, Го́споди.***

Свяще́ннии провозвести́ша язы́цы Тебе́, Чи́стая,/ бы́ти село́** невмести́маго Естества́,/ сего́ ра́ди Тя ли́цы де́вственнии провожда́ют, свещи́ нося́ще во свята́я.

Сла́ву взят Иоаки́м со А́нною,/ ходя́ще и нося́ще Тя с весе́лием во святы́й храм, храме Бо́жий пресвяты́й,/ Чи́стая и Всенепоро́чная Влады́чице.

Разреша́ется изрече́ние прароди́тельное:/ се бо процвете́ Лоза́, Я́же Гро́зд нетле́нный нам плодоно́сит,/ вино́ нося́щий весе́лия конце́м.

Еди́ну Тя Всенепоро́чную Содете́ль Сло́во обре́т,/ всели́ся во Твое́ чре́во, содева́я на́ше спасе́ние благода́тию, Пречи́стая,/ за неизглаго́ланную ми́лость.

---

* сове́т — воля; замысел; совещание
** село́ — селение, вселение.

Ин

Ирмо́с: ***Ты моя́ кре́пость, Го́споди,/ Ты моя́ и си́ла,/ Ты мой Бог, Ты мое́ ра́дование,/ не оста́вль не́дра О́тча, и на́шу нищету́ посети́в./ Тем с проро́ком Авваку́мом зову́ Ти:/ си́ле Твое́й сла́ва, Человеколю́бче.***

Нас ра́ди стра́нным сошествием быв, Григо́рие, стра́нен благости́нею,/ тебе́ Его ра́ди стра́нна ви́дев, от оте́чества бы́вша прия́т/ и Божественна насле́дника Своего́ Ца́рства, добродете́льми укра́шена, соде́ла.

За Христа́, нас ра́ди младе́нствовавшаго, и О́трока, преподо́бне, бы́вша,/ отроко́в учи́лищу вдал еси́ тебе́ сама́го, младе́нец зло́бою, Богому́дре о́тче, быв,/ и Божественным смире́нием вра́жию зло́бу смири́л еси́, блаже́нне Григо́рие.

Ту́чами твои́х сле́з, о́тче Григо́рие, я́коже росо́ю Божественною, напая́емь,/ вся́ку возрасти́л еси́ добродете́ль, вся́кое благоплоди́е пра́вды процве́л еси́,/ я́ко дре́во плодоно́сное, при исхо́дищах вод насажде́н соверше́ннаго по́стничества.

Богородичен: Ма́ти Бо́жия, Благословенная, Всенепоро́чная,/ души́ моея́ я́звы исцели́, сла́сти утоли́ плотски́я,/ омраче́нное се́рдце мое просвети́, умири́ ум мой/ и вся́каго вре́да, и вра́жиих мя напа́стей изба́ви.

Ин

Ирмос: ***Го́ру Тя, благода́тию Бо́жиею приосене́нную,/ прозорли́выма Авваку́м усмотри́в очи́ма,/ из Тебе́ изы́ти Изра́илеву провозглаша́ше Свято́му */ во спасе́ние на́ше и обновле́ние.***

Глаго́л веща́ния и догма́тов благогла́сный учени́й твои́х гром/ Церковь Божию му́дро весели́т,/ ерети́ческое отго́нят свире́пство, священноявле́нне Про́кле всесла́вне.

Якоже зла́то огне́м, свяще́ннейше, воздержа́нием/ честно́е те́ло твое́ очи́стив, му́дре, красно́ показа́л еси́ Творцу́./ Сего́ ра́ди тебе́ одея́ние свяще́нства ве́чно дарова́.

Зна́ние Божественное навы́к, быв я́ко иера́рх свяще́нный,/ благоподо́бно про́чее всем препо́дал

* Изра́илеву...Святому — Господу нашему Иисусу Христу

еси́ просвеще́ние/ и Боже́ственныя све́тлости во спасе́ние душ, достосла́вне.

Богородичен: Угль Боже́ственный во утро́бе, Всенепоро́чная, прие́мши па́че ума́,/ не опали́лася еси́ и́стинно:/ купина́ бо издале́ча обра́зно Твое Рождество́ прообразова́/ во спасе́ние на́ше и обновле́ние.

Песнь 5

Ирмо́с: *Ужасо́шася всяческая/ о Боже́ственней сла́ве Твое́й:/ Ты бо, Неискусобра́чная Де́во,/ име́ла еси́ во утро́бе над все́ми Бо́га/ и родила́ еси Безле́тнаго Сы́на,/ всем воспева́ющим Тя/ мир подава́ющая.*

О́блацы да воска́плют пра́вду днесь,/ яко на Небеси́ бо простира́ется Боже́ственный о́блак во хра́ме Бо́жии,/ и́же ка́плет сла́дость, всю го́ресть душ на́ших изъе́млющу.

Стра́нно Твое́ зача́тие, стра́нно Твое́ и рождество́, стра́нно твое́ происхожде́ние, Де́во,/ е́же внутрь свяги́лища введе́ние,/ стра́нна и пресла́вна Твоя́, сло́во превосходя́ща и помышле́ние, Пречи́стая.

Всю Тебе освяти́ Дух Всесвяты́й, внутрь хра́ма пребыва́ющу/ и пита́ему пи́щею небе́сною, Неве́сто О́тча прекра́сная,/ сего́ ра́ди была́ еси́ и Сло́ва Роди́тельница.

К Тебе мою́ всю наде́жду, Отрокови́це, пола́гая,/ к щедро́там твои́м прибега́ю:/ вре́да де́монскаго яви́ непричастну па́дшую ду́шу мою́/ и изнемо́гшую сласте́й потопле́нми.

Ин

Ирмо́с: *Вску́ю мя отри́нул еси́/ от лица́ Твоего́, Све́те Незаходи́мый,/ и покры́ла мя есть чужда́я тьма, окая́ннаго,/ но обрати́ мя и к све́ту за́поведей Твои́х/ пути́ моя́ напра́ви, молю́ся.*

Де́ланием словесе́ лоза́ показа́лся еси́ плодоно́сна, преподо́бне,/ добродете́лей зре́лыя и величайшия принося́щая гро́зды,/ спасе́ния вино́ духо́вное точа́щия, о́тче,/ и ве́рных сердца́ веселя́щее.

Сла́вный Рим, о́тче, от восто́ка тя свети́льника незаходи́ма прие́м ве́рою,/ просвети́ся честны́ми твои́ми дарова́нии:/ Христа́ бо име́л еси́ в души́ я́ко свет,/ ви́дящия тя, о́тче, озаря́юща.

Ползя́щаго зми́я и наблюда́ющаго твою пя́ту, Григо́рие,/ бо́дростию Божественною в путе́х жи́зни ходя́ я́ко Бо́жий уго́дник,/ я́ко за́поведей Христо́вых де́латель, умертви́л еси́ си́лою Ду́ха.

Богородичен: Предста́тельнице ми́ра, Ма́ти Приснодево́, Ты мя окорми́,/ и путево́дстви мя на пра́вый путь,/ и напра́ви к пра́вды стезя́м пра́вым помышле́ние мое́,/ души́ ше́ствия исправля́ющи.

Ин

Ирмос: *Просвети́вый сия́нием пришествия Твоего́, Христе́,/ и освети́вый Крестом Твои́м ми́ра концы́,/ сердца́ просвети́ све́том Твоего́ Богоразу́мия/ правосла́вно пою́щих Тя.*

Светоно́сен, яко свети́льник, всеблаже́нне, быв,/ Божественныя Це́ркве яви́лся еси́ побо́рник,/ и Божие уяснил еси́ е́же из Де́вы Всесвяты́я Рождество́ невра́щное, сла́вне.

Воплоще́ние Божие из Девы сла́вное/ догма́тов в пра́щу* вложи́в,/ яко́ иноплеме́нника Голиа́фа, низложи́л еси́ Несто́риев свире́пый нрав,/ я́ко дре́вле Божественный Дави́д.

Па́вловыми учении сый испо́лнен/ и того́ виде́ния узре́в, всеизбра́нне,/ Елиссе́й вторы́й показа́вся,/ ма́стию Божественною, свяще́нством, пома́зан та́инственно.

Богородичен: Ни смуще́ния, ни смеше́ния во утро́бе прия́т Де́вы/ Бог, пло́тию происходя́,/ но е́же бе, пребы́сть Бог и Человек,/ невра́щно де́йствы являемь.

Песнь 6

Ирмо́с: *Божественное сие́ и всечестно́е/ соверша́юще пра́зднество,/ Богому́дрии, Богома́тере,/ прииди́те, рука́ми воспле́щим,/ от Нея́ ро́ждшагося Бо́га сла́вим.*

Укре́плышеся Божественно благода́тию, Божественныя Де́вы родите́лие/ Сию́ я́ко непоро́чную голуби́цу во свята́я воспита́тися любо́вию возлага́ют.

Тебе́, хотя́щей прима́ти Свет, из Све́та происходя́щий,/ свещи́ вжига́юще, отроковицы, Чи-

* **пра́ща** — орудие для метания камней в неприятеля; здесь — образное выражение

стая,/ предхóдят световúдно к Божéственному хрáму, ликовствýюще.

Полнá слáвы Палáта,/ велúкое пророкóв оглашéние, Престóл Святы́й внутрь святáя ввóдится,/ Царю́ всех готóвящися.

Пою́ Твоé, Отроковúце, зачáтие, пою́ Твоé и неизречéнное рождествó,/ пою́ и покрóв Твой, и́мже врéда вся́каго избавля́емся,/ к Твоемý отúшию прибегáющии.

Ин

Ирмóс: ***Очúсти мя, Спáсе,/ мнóга бо беззакóния моя́,/ и из глубины́ зол возведи́, молю́ся:/ к Тебе́ бо возопúх, и услы́ши мя,/ Боже́ спасéния моегó.***

Мáнием* éже к Бóгу обожáемь, священ́нейше,/ видéнии тáинственными и Божéственными осия́нии/ я́ко проро́к Божéственный, я́ко Бóжий угóдник сподóбился еси́ Бóжия благодáти.

Молчали́во твою́ жизнь соверши́л еси́, Богодухновенне,/ мятéжей житéйских яви́лся еси́ бóльший, и страстéй вы́ший,/ и земли́ всея́ стрáнен же и пришлéц.

Я́ко зерцáло чúстое, Божéственною зарéю обогати́лся еси́,/ я́ко сосу́д священ́ный, храм украси́л еси́, гóрнюю, Григóрие,/ и первороóдных Цéрковь просвети́л еси́.

Богородичен: Мари́е, чúстая палáта Царéва,/ бы́вша мя разбóйником нечúстый вертéп моли́твами Твои́ми очúстивши,/ из Тебé рóждшемуся храм свят покажи́.

Ин

Ирмос: ***Обы́де нас послéдняя бéздна,/ несть избавля́яй,/ вмени́хомся, я́ко óвцы заколéния./ Спаси́ лю́ди Твоя́, Бóже наш:/ Ты бо крéпость немощствýющих и исправлéние.***

Обышéдшия, я́ко звéри, отгнáл еси́ ересéй от стáда Христóва побóрники/ жезлом разýмным твои́х учéний, Прóкле блажéнне,/ к пáстве же православ́ия пáству испрáвил еси́.

Я́ко ин ковчéг, Цéркви Христóве тéло всеблажéннаго Златоýста/ вдал еси́ твои́ми, Прóкле,

---

* мáнием — склонностью, обращением

поуче́ньми / и возвесели́л еси́ правосла́вных ли́ки прису́тствием его́.

На вели́кое возше́д седа́лище, преподо́бне, / велича́йшими исправле́нии украси́л еси́ то́е Боголе́пно. / Те́мже, сошедшеся, благохва́лим тя, архиере́е, великому́дренне Про́кле сла́вне.

Богородичен: Яви́лася еси́ Херуви́мов, Богоблагода́тная Де́во, преиму́щи: / на ра́мех бо носи́ма те́ми, Чи́стая, / объя́тии Твои́ми носи́ла еси́. / Темже Тя при́сно, Богоро́дице, вси́ сла́вим.

Кондак предпра́зднства, глас 4.

Подо́бен: Яви́лся еси́ днесь:

Весе́лия днесь вселе́нная испо́лнися вся / в благознамени́том пра́зднице Богоро́дицы, / зову́щи: / Та есть сень Небе́сная.

Икос:

Иже всех Творе́ц, Созда́тель и Влады́ка, / неизрече́нным благоутро́бием приклони́выйся, еди́нем человеколю́бием Свои́м, / его́же Свои́ма устро́и рука́ма, ви́дев па́дша, ущедри / и возста́вити сего́ благоволи́, зда́ние Божественнейшее, / и истоще́нием Свои́м, яко благ естество́м и ми́лостив. / Тем Мари́ю Ходата́ицу прие́млет и я́ко Де́ву и чи́стую та́инства, / из Нея́ на́ше естество́ носи́ти восхоте́: / Та есть сень Небе́сная.

Песнь 7

Ирмо́с: *Не послужи́ша тва́ри Богому́дрии / па́че Созда́вшаго, / но, о́гненное прещение му́жески попра́вше, / ра́довахуся, пою́ще: / препе́тый отцев Го́споди и Бог, благословен еси.*

Светоно́сное Тя яко со́лнце, прие́млет храм святы́й, / внутрь сия́ющу зарю́ концем спасе́ния, Чи́стая, / храм бы́ти иму́щую Сы́на Бо́жия, Де́во.

Рука́ми вси́ воспле́щем, / избавле́ния нося́щую о́бразы Неискусобра́чную ви́дяще: / руко́ю бо Ангеловою пита́ется, / Небе́сный Хлеб нам я́ко хотя́щу неизрече́нно породи́ти.

Ду́ши вся пра́ведных подзе́мныя благовести́ша Тя, голуби́це злата́я, / поко́й нося́щу пото́па разу́мнаго проявля́ют, / и во святы́х свята́я благоче́стно ликовству́ющу.

Яко красна́, Кра́снаго родила́ еси́,/ неле́поту на́шу возвраща́ющаго в пе́рвый о́браз, Отрокови́це Всенепоро́чная,/ Ему́же и пое́м:/ отце́в Госпо́дь и Бог, благослове́н еси́.

Ин

Ирмо́с: ***Бо́жия снизхожде́ния/ огнь устыде́ся в Вавило́не иногда́;/ сего́ ра́ди о́троцы в пещи́ ра́дованною ного́ю,/ я́ко во цве́тнице, лику́юще, пояху:/ благослове́н еси́, Бо́же оте́ц на́ших.***

Слез пролия́ньми греха́ огнь погаси́л еси́,/ безстра́стия же во́ду и врачева́ний чи́стое пи́во песнопою́щим то́чиши, Григо́рие:/ благослове́н Бог оте́ц на́ших.

Пла́менною колесни́цею, честны́я любве́ соверше́нием носи́мь,/ к высоте́ возше́л еси́,/ в не́йже стяжа́л еси́ твое́, Богому́дре, житие́, зовы́й:/ благослове́н Бог оте́ц на́ших.

Страсте́й успи́л еси́ треволне́ния бо́дренными стоя́нми:/ усну́в же сном, пра́ведным подо́бно,/ к све́ту прешел еси́ невече́рнему, зовы́й:/ благослове́н Бог оте́ц на́ших.

Богородичен: Ме́ртва бы́вша грехо́м и погиба́юща,/ Жизнь ро́ждшая, Чи́стая Де́во,/ оживи́ и спаси́ мя и гее́нны исхити́, пою́щаго:/ благослове́н Бог оте́ц на́ших.

Ин

Ирмо́с: ***Тебе́, у́мную, Богоро́дице, пещь,/ разсмотря́ем, ве́рнии,/ я́коже бо отроки спасе́ три Превозноси́мый,/ мир обнови́, во чре́ве Твое́м всеце́л,/ хва́льный отце́в Бог и препросла́влен.***

Те́ло, и ум, и ду́шу очи́стив отъя́тием страсте́й, иера́рше Про́кле му́дре,/ отту́ду догма́тствовал еси́,/ те́ло, и ду́шу, и ум от Девы ро́ждшагося Бо́га кроме́ премене́ния,/ за е́же спасти́ ны, прие́мшаго.

Ты, ко Христу́ стяжа́в, свя́те, дерзнове́ние,/ на земли́ хва́лящим песнопе́сненно па́мять твою́ сла́вную/ вся́ких напа́стей изба́витися моли́,/ хва́льнаго пою́щим Бо́га пресла́внаго.

Огнь разу́мный, в помышле́ниих вжег твои́х,/ хвра́стную* и гнилу́ю злочести́ваго Несто́рия

---

* хвра́стный — хворостинный

е́ресь попали́л еси́./ Те́мже ти мо́лимся:/ хвра́стныя на́ша сла́сти, е́же к Бо́гу мольба́ми твои́ми, поже́г, очи́сти, сла́вне.

Богородичен: Но́сиши Бо́га, пло́тию обложе́на, на объя́тиих Твои́х, Чи́стая,/ я́коже Престо́л Херуви́мский, Нося́щаго вся глаго́лом си́лы Своея́,/ Емуже песнопое́м, веселя́щеся:/ препе́тый отце́в Бо́же и препросла́вленный, благослове́н еси́.

Песнь 8

Ирмо́с: *Слы́ши, Отрокови́це, Де́во Чи́стая,/ да рече́т у́бо Гаврии́л/ сове́т Вы́шняго, дре́вний, и́стинный:/ бу́ди к прия́тию гото́ва Бо́жию,/ Тобо́ю бо Невмести́мый с челове́ки поживе́./ Тем и ра́дуяся, вопию́:/ благослови́те, вся дела́ Госпо́дня, Го́спода.*

Слы́ши и разуме́й, ста́рче му́дрый,—/ Заха́рии А́нна глаго́лет,—/ сове́том Боже́ственным, Юже и́мам Отрокови́цу Чи́стую до́блественною душе́ю приими́,/ Тоя́ бо ра́ди бу́дет избавле́ние,/ и в храм святы́й введи́ Сию́, вопия́:/ благослови́те, вся дела́ Госпо́дня, Го́спода.

Благослове́н еди́н Госпо́дь, возопи́ свяще́нник:/ жи́зни вхо́ды ны́не указу́ют я́ве, нам объяви́вше,/ в ню́же хо́щет всели́тися, Боговмести́мую пала́ту, Христо́с, Царь вся́ческих,/ Ему́же вопие́т вся земля́:/ благослови́те, вся дела́ Госпо́дня, Го́спода.

Се, ста́рче мудре́йше,—/ А́нна рече́ благогове́йно,—/ до́брейшую Отрокови́цу, Ю́же даде́ мне Бог,/ све́тло приими́ и проро́чествуй еди́ну, хотя́щую в ве́щи произнести́ пропове́дания,/ с ни́миже вопие́ши проро́чески:/ благослови́те, вся дела́ Госпо́дня, Го́спода.

Ны́не позна́х, же́но, я́вственнейше,—/ разу́мно рече́ ста́рец,—/ дре́во возраста́ет посреде́ хра́ма,/ е́же процвете́т су́що Боже́ственный плод, в рай вводя́щий/ сне́дию изгна́нныя тле́ния, вопию́щия ра́достию:/ благослови́те, вся дела́ Госпо́дня, Го́спода.

Глаго́л неизрече́нных уче́ний/ Твоя́ душа́, Отрокови́це Чи́стая, я́ве бу́дет,—/ ста́рец рече́ я́сно,—/ в Боже́ственный сей, Де́во, всели́шися

храм:/ А́нгелом бо пита́ема, Сове́та Вели́каго Ангела роди́ши. Ему́же пое́м:/ благослови́те, вся дела́ Госпо́дня, Го́спода.

Глас Ти поем, Отрокови́це Чи́стая, ра́достно Гаврии́лов:/ ра́дуйся, всех вина́ еди́на ра́дости,/ ра́дуйся, душ очище́ние, яко ро́ждшая избавле́ние на́ше и воздание, песнопою́щих Тому́:/ благослови́те, вся дела́ Госпо́дня, Го́спода.

Ин

Ирмо́с: *Седмери́цею пещь/ халде́йский учи́тель/ Богочести́вым неи́стовно разжже́,/ си́лою же лу́чшею спасе́ны, сия́ ви́дев,/ Творцу́ и Изба́вителю вопия́ше:/ о́троцы, благослови́те,/ свяще́нницы, воспо́йте,/ лю́дие, превозноси́те во вся ве́ки.*

Твои́ми к Бо́гу мольба́ми терпели́вно де́я,/ прия́л еси́, всеблаже́нне, ве́рою проси́мое:/ но́щию бо спя́щу, яви́вся тебе́, А́нгел/ меч пла́менный вдаде́, стра́сти се́рдца отсека́ющ,/ и огне́м тя невеще́ственным очища́ющ, и сла́вою просвеща́ющ неизрече́нно.

Всесве́тлое я́ко со́лнце,/ разу́мно возсия́л еси́ све́том добродете́лей светоза́рно, Григо́рие,/ чуде́с же сия́ньми озаря́я всю зе́млю и просвеща́я благоче́стно песнопою́щия:/ де́ти, благослови́те,/ свяще́нницы, воспо́йте,/ лю́дие, превозноси́те Христа́ во ве́ки.

Ангельскаго песнопе́ния слы́шав, Григо́рие,/ ещё ходя́ в ме́ртвеннем твое́м телеси́,/ от него́же чу́вствия твоя́ душе́вная я́ве наслади́в,/ и Богови́ден, и светоза́рен позна́лся еси́, зовя́ Влады́це:/ де́ти, благослови́те,/ свяще́нницы, воспо́йте,/ лю́дие, превозноси́те Его́ во ве́ки.

Богородичен: Судию́ и Го́спода па́че сло́ва ро́ждшая,/ Того́ я́ко Сы́на Твоего́, Всесвята́я, умоли́ в час суда́,/ осужде́ния, и огня́, и тьмы несве́тлыя,/ и скре́жета зубо́в изба́вити ве́рою благоче́стно песнопою́щия:/ свяще́нницы, воспо́йте,/ лю́дие, превозноси́те Его́ во ве́ки.

Ин

Ирмо́с: *В пещи́ о́троцы Изра́илевы,/ я́коже в горни́ле,/ добро́тою благоче́стия чисте́е зла́та*

блещáхуся, глагóлюще:/ благослови́те, вся делá Госпóдня, Гóспода,/ пóйте и превозноси́те во вся вéки.

Яко в горни́ле светозáрнем, всеслáвне, чистотóю стрáсти плотски́я очи́стив,/ я́ко злáто, всем возсия́л еси́, воспевáя:/ вся делá Гóспода пóйте и превозноси́те Егó во вéки.

Орга́ном, блаже́нне, честна́го твоегó язы́ка, украша́ема вещáнием, Цéрковь Бóжия/ на земли́ спаси́тельное низше́ствие воспевáет, всем глася́щи я́сно и вопию́щи:/ Тя превозно́сим, Христе́, во вся вéки.

Гусль Божéственная яви́лся еси́ и́стинно,/ вещáние возглашáющая вéрою приéмлющим Бóжие, éже к нам, спаси́тельное Воплоще́ние,/ Прóкле, óтче блаже́нне, вéрою зовы́й:/ Гóспода пóйте делá и превозноси́те Егó во вéки.

Богородичен: Сохрани́в знáмения Твоегó, Дéво, дéвства невре́дна Влады́ка,/ прóйде Бог из Тебé пáче смы́сла, во éже спасти́ вопию́щия:/ Гóспода пóйте и превозноси́те Его во вéки.

Песнь 9

Ирмóс: *Всяк земноро́дный/ да взыгра́ется, Ду́хом просвеща́емь,/ да торжеству́ет же Безпло́тных умóв естествó,/ почита́ющее свяще́нное торжествó Богомáтере,/ и да вопие́т:/ рáдуйся, Всеблаже́нная Богоро́дице,/ Чи́стая Приснодéво.*

Се Божия горá святáя со свещáми свéтлыми внутрь во святáя шéствует,/ от Неяже Кáмень отсечéтся и трéбища* и кумúры демонския истни́т***,/ человéки же сáмыя содéлает хрáмы и честна́я оби́телища.**

Кля́тся Бог и ны́не испóлни,/ от колéна Иу́дова нам дав Приснодéву,/ Еяже чрéво дрéво возрасти́т Жи́зни,/ смертоно́сныя снéди избавля́ющее, падéнию пи́щею подни́кшия/ и украдéныя прéлестию змии́ною.

Усты́ свéтлыми Áнна возопи́ в хрáме Бóжии:/ Тебé привозлагáю, Ю́же мне дал еси́, Отроковúцу,

---

* **трéбище** — место принесения идольских жертв
** **кумúр** — идол
*** **истни́т** — сокрушит

о Влады́ко!/ Из Неяже за милосе́рдие неизглаго́ланное, Плотоно́сец яви́вся, спасе́ши мир,/ его́же созда́л еси́, возвели́чив Ю я́ко Ма́терь Твою́.

Се озари́ся день спасе́ния су́щим в нощи́ лю́тых:/ дверь Небе́сная, хра́ма две́ри отве́рзши, со свеща́ми вхо́дит внутрь во свята́я/ от святы́я пита́тися си́лы, свято́е Бо́га всели́ние.

Просвети́, Чи́стая, души́ моея́ о́чи, Свет ро́ждшая,/ да не пости́гнет мя грехо́вная тьма́ глубоча́йшая,/ ниже́ глубина́ да покры́ет мя отча́яния,/ но Сама́ мя спаси́ и окорми́ ко приста́нищу Боже́ственнаго хоте́ния.

Ин

Ирмо́с: ***Устраши́ся всяк слух/ неизрече́нна Бо́жия снизхожде́ния,/ я́ко Вы́шний во́лею сни́де да́же и до пло́ти,/ от Деви́ческаго чре́ва быв Челове́к./ Те́мже Пречи́стую Богоро́дицу, ве́рнии, велича́ем.***

По́ты по́стническими греха́ угаси́л еси́ у́глие/ и с Небесе́ я́ве огня́ в ви́де благода́ть прия́л еси́,/ не попаля́ющую, му́дре, но па́че ороша́ющую/ и кре́постию тя си́льна на стра́сти показу́ющую.

Я́ко ши́пок, в по́стнических, о́тче, процве́л еси́ удо́лиих *, Григо́рие,/ и я́ко крин ** благово́нный./ Сего́ ра́ди то́чиши ми́ро благово́нное, твоя́ ко́сти оби́льно уха́ют *** жизнь:/ по́лны бо лани́ты **** твоя́, я́ко ча́ши, арома́т показа́шася.

Днесь с на́ми собо́р по́стников и преподо́бных весели́тся, патриа́рхов и проро́ков/ в па́мяти твое́й, блаже́нне, спра́зднуют нам апо́столи и му́ченицы,/ с ни́миже помина́й чту́щих тя ве́рно, досточу́дне.

Ра́ка, иде́же честно́е и многострада́льное те́ло твое́ лежи́т,/ чуде́с благода́ть нам источа́ет, о́тче Григо́рие,/ освяща́ющи на́ша ду́ши и телеса́,/ обогати́вшихся тобо́ю и предста́теля и те́пла тя засту́пника иму́щих.

Богородичен: Глас Тебе Гаврии́лов, ве́рнии, ра́достно привеща́ваем:/ ра́дуйся, раю́, Жи́зни

---

* в ... удо́лиих — в долинах
** крин — цветок лилии
*** уха́ют — благоухают
**** лани́ты — щёки

дре́во прозя́бший,/ ра́дуйся, реше́ние кля́твы,/ му́чеников венча́ние, преподо́бных похвало́ и челове́ков благочести́вых утвержде́ние.

Ин

Ирмо́с: ***О́браз чи́стаго Рождества́ Твоего́,/ огнепали́мая купина́ показа́ неопа́льная;/ и ны́не на нас напа́стей свире́пеющую угаси́ти, мо́лимся, пещь/ да Тя, Богоро́дице,/ непреста́нно велича́ем.***

О́бразы и се́ни мимоте́к и и́стинно Христа́ разуме́в,/ роди́вся ба́нею Креще́ния, свяще́нник же пома́зан свяще́ннейший./ Те́мже и Богоро́дицу, Того́ ро́ждшую, пропове́дал еси́.

Нра́вы свяще́нныя и догма́ты Златоу́стаго, блаже́нне, впе́рсил* еси́,/ ре́вность же его́ свяще́нную ве́ры,/ изры́гнул еси́ догма́тов твои́х пучи́ну,/ ересе́й пото́ки изсуша́ющую благода́тию.

Уста́ви свяще́нными твои́ми моли́твами воздвиза́емое на ны смуще́ние/ и отжени** напа́стей омраче́ние и челове́к всех озлобле́ние,/ яко име́я дерзнове́ние ко Влады́це и Бо́гу на́шему.

Богородичен: О, па́че ума́ чуде́с Твои́х!/ Бо́жие бо Сло́во, плоть бы́вшее, еди́на родила́ еси́ престе́ственно, Ма́ти Де́во,/ вся́ческая Боже́ственным хоте́нием му́дре Содержа́щаго, и окормля́юща***, и соблюда́юща.

Свети́лен, Григо́рия.

Подо́бен: Ученико́в зря́щим:

Святы́ни храм был еси́, иера́рше,/ по Боже́ственному же прича́стию ны́не благ быва́еши и рая́ граждани́н,/ в не́мже напитава́ешися невозбра́нно дре́ва зна́ния и нетле́нныя сла́вы,/ па́мять творя́, Григо́рие му́дре, о и́же от любве́ ве́рою хва́лящих тя, свяще́нный о́тче.

Слава, и ныне, предпра́зднства.

Подо́бен: Жены́, услы́шите:

День предпра́зднственный/ храм приво́дит ны́не пречи́стым введе́нием Богоро́дицы Мари́и,/ Ю́же пою́т А́нгели, и челове́цы ублажа́ют,/ де́вы

---

* **впе́рсил** — принял (вложил) в себя
** **отжени́** — отгони
*** **окормля́юща** — направляющего

же провожда́ют, свещи́ нося́ще и игра́юще, в храм Госпо́день.

На стихо́вне стихи́ры, глас 1.

Подо́бен: Небе́сных чино́в:

Прииди́те, ве́рнии, соше́дшеся, пе́сньми почти́м/ от ма́тере непло́дныя пресла́вно ро́ждшуюся/ Богоневе́стную Ма́терь Творца́,/ и с де́вами же и свеща́ми предъусря́щем* Ю,/ в храм входя́щу во свята́я.

Стих: Приведу́тся Царю́ де́вы в след Ея,/ и́скренния Ея́ приведу́тся Тебе́.

Якоже цве́ты разли́чныя собра́вше/ от разу́мных цветнико́в Ду́ха слове́с,/ похва́льныя венцы́ ра́достно Де́ве исплете́м/ и предпра́зднственный дар Ей/ досто́йно принесе́м.

Стих: Приведу́тся в весе́лии и ра́довании,/ введу́тся в храм Царе́в.

Да угото́вятся две́ри хра́ма Госпо́дня и да отве́рзутся:/ и дом сла́вы, и еди́ну, Превы́шшую Небе́с,/ па́че ума́ бы́вшую,/ да прие́млют, ра́дующеся,/ и Христа́ Спа́са да воспою́т.

Слава, и ныне, глас тойже,
Геóргия Никомидúйскаго:

Да ра́дуется днесь Не́бо вы́ше,/ и о́блацы весе́лие да кропя́т/ о зело́ пресла́вных вели́чиих Бо́га на́шего:/ се бо дверь, на восто́ки зря́щая,/ ро́ждшися от непло́дове безпло́дныя по обетова́нию/ и Бо́гу освяще́на бы́вши в жили́ще,/ днесь в храм я́ко непоро́чное приноше́ние приво́дится./ Да ра́дуется Дави́д, бряца́я в гу́сли:/ приведу́тся (рече) Царю́ де́вы в след Ея́,/ бли́жния Ея́ приведу́тся внутрь ски́нии Бо́жия,/ внутрь очисти́лища Его́,/ воспита́тися в жили́ще пре́жде век от Отца́ нетле́нно Ро́ждшагося/ во спасе́ние душ на́ших.

НА ЛИТУРГИ́И

Блаже́нны предпра́зднства, песни 3-я и 6-я. Прокúмен, глас 1: Уста́ моя́ возглаго́лют прему́дрость: Стих: Услы́шите сия́, вси язы́цы: Апостол

---

* **предъусря́щем** — благовременно встретим

дне и у́трешний под зача́ло. Та́же свята́го, ко Евре́ем, зача́ло 351. Аллилу́ия, глас 2: **Уста́ пра́ведна́го поуча́тся прему́дрости:** Стих: **Зако́н Бо́га его́ в се́рдце его́:** Ева́нгелие дне и у́трешнее под зача́ло. И свята́го Евангелие от Иоанна, зача́ло 36. Причáстен: **В па́мять ве́чную:**

ЗРИ Подоба́ет ве́дати, я́ко а́ще случи́тся предпра́зднство Вхо́да Пресвяты́я Богоро́дицы в неде́лю:

В СУББОТУ НА МА́ЛОЙ ВЕЧЕ́РНИ

стихи́ры воскре́сны и Богоро́дицы, по обы́чаю.

НА ВЕЛИ́ЦЕЙ ВЕЧЕ́РНИ

По обы́чной кафи́зме, на **Господи, воззвах:** стихи́ры воскре́сны 3, и восто́чен 1, Анатолиев, и предпра́зднства 3, и преподо́бнаго Григо́рия 3. Слава, предпра́зднства. И ныне, Богородичен 1-й гласа. На литии́ обы́чное. На стихо́вне стихи́ры воскре́сны. Слава и ныне, предпра́зднства. На благослове́нии хле́бов тропа́рь: **Богоро́дице Де́во, ра́дуйся:** трижды.

А́ще ли несть бде́ния, глаго́лем тропарь воскре́сен. Слава, Григо́рия, глас 3 (*зри страницу 143*). И ныне, предпра́зднства.

На **Бог Господь:** тропарь воскре́сен дважды. Слава, Григо́рия. И ныне, предпра́зднства. По кафи́змах седа́льны воскре́сны и Богоро́дичны их. Та́же полиеле́й и тропари́: **Ангельский собо́р:** ектения́, ипако́й гла́са, степе́нна, проки́мен, и Ева́нгелие воскре́сно, и про́чее до кано́на. Кано́н воскре́сен со ирмосо́м на 4, и Богоро́дицы на 2, и предпра́зднства на 4, и преподо́бнаго Григо́рия на 4. Катава́сия: **Отве́рзу уста́ моя́.** По 3-й пе́сни конда́к предпра́зднства и и́кос; и конда́к Григо́рия. Слава, седа́лен его́. И ныне, предпра́зднства. По 6-й пе́сни конда́к воскре́сен и и́кос. На 9-й пе́сни пое́м **Честне́йшую:** Свети́лен воскре́сен. Слава, Григо́рия. И ныне, предпра́зднства. На хвали́тех стихи́ры воскре́сны 4 и предпра́зднства подо́бны 3, пи́саны на стихо́вне, и самогла́сен их, с припе́вы. Слава, стихи́ра Ева́нгельская. И ныне, **Преблагослове́нна еси́:** Славосло́вие вели́кое. По Трисвято́м тропа́рь воскре́сен то́чию, ектений, и отпу́ст, и час 1. На 1-м часе́ тропа́рь воскре́сен. Слава, предпра́зднства. И ныне, Богоро́дичен часо́в. По **Отче наш:** конда́к предпра́зднства. На 3-м часе́ тропа́рь воскре́сен. Слава, Григо́рия. И ныне, Богоро́дичен часо́в. По **Отче наш:** конда́к воскре́сен. Та́кожде и на про́чих часе́х глаго́лем конда́к воскре́сен и предпра́зднства, пременя́юще.

НА ЛИТУРГИ́И

Блаже́нны гла́са на 6 и предпра́зднства песнь 3-я на 4. По вхо́де тропа́рь воскре́сен, и предпра́зднства, и хра́ма свята́го. Та́же тропа́рь Григо́рия. Конда́к воскре́сен и хра́ма. Слава, Григо́рия. И ныне, предпра́зднства. Проки́-

мен, Апостол, аллилу́ия, и Ева́нгелие, и прича́стен, пре́жде воскре́сен, и пото́м свята́го, слу́жба преподо́бническая.

Свята́го же Про́кла слу́жба пое́тся, егда́ разсу́дит екклисиа́рх.

Святитель Прокл, архиепископ Константинопольский († ок. 446—447), с юных лет все свое время отдавал молитве и Богомыслию. Господь удостоил его великого счастья быть учеником святителя Иоанна Златоуста († 407, память 13 ноября), который рукоположил его сначала в сан диакона, а затем в сан пресвитера. Святой Прокл был свидетелем чудесного явления святого апостола Павла святителю Иоанну Златоусту. От своего учителя святой Прокл получил глубокие духовные познания, любовь к постоянному чтению Священного Писания, умение в совершенной форме излагать мысли.

После изгнания и смерти святителя Иоанна Златоуста святой Прокл был рукоположен святым Патриархом Константинопольским Сисинием (426—427) в сан епископа города Кизика, но под влиянием еретиков-несториан паства изгнала своего святителя. Тогда святой Прокл вернулся в столицу и проповедовал Слово Божие в храмах Константинополя, укрепляя слушателей в Православной вере, обличая заблуждения еретиков, в частности Феодора Мопсуэтского. По смерти Патриарха Сисиния святитель Прокл стал его преемником и возглавлял Константинопольскую Церковь в течение двенадцати лет (434—447). Стараниями архиепископа Константинопольского Прокла в 439 г. из Коман в Константинополь были перенесены мощи святителя Иоанна Златоуста.

В период патриаршества святителя Прокла Византию постигло сильное землетрясение, продолжавшееся несколько месяцев. В Вифинии, Геллеспонте, Фригии рушились города, исчезали с лица земли реки, в безводных прежде местах возникали губительные наводнения. Константинопольцы во главе с Патриархом и императором выходили из города и совершали молебны о прекращении невиданного по силе бедствия. Во время одного молебна из толпы был невидимой силой поднят в воздух мальчик и унесен на такую высоту, где человеческий взгляд уже не мог его видеть. Затем, целым и невредимым, отрок был опущен на землю и рассказал, что там, в вышине, он слышал и видел, как ангелы, славя Бога, поют: «Святый Боже, Святый Крепкий, Святый Безсмертный». Весь народ запел трисвятую молитву, присоединив к ней: «помилуй нас» — и землетрясение прекратилось. Эту молитву Православная Церковь поет за Богослужением и до сего дня.

Константинопольская паства любила своего Патриарха за его подвижническую жизнь, за его заботу об обездоленных и за его проповеди. До наших дней дошли многие творения святителя. Известны направленные против несториан два слова святителя в похвалу Божией Матери, четыре слова на Рождество Христово, пасхальные проповеди, а также слова, излагающие Православное учение о Боговоплощении.

Рождество и Воскресение Христово — два величайших христианских праздника, которые, как подчеркивает святитель Прокл в своей пасхальной проповеди, составляют глубокое духовное единство, являют чудо Богооткровения и любви: «Своим рождением Он (Богочеловек) утвердил нашу веру в то, что Он есть человек, а во втором случае Своею властию над смертию доказал, что Он есть Бог. А Агнец, вземляй грехи мира (Ин. 1, 29), никогда не был бы заклан, если бы Бог не восприял образа раба и Создатель непостижимым для нас образом не облекся в естество Своего создания так, чтобы плоть Его служила источником жизни, кровь — ценою искупления, дух — печатию даров Духа Святаго». Важно также свидетельство святителя Прокла о древней Литургии апостола Иакова, брата Господня, сохранившееся в виде отрывка из недошедшего до нас полностью сочинения. Всеобщее уважение снискала деятельность святаго патриарха по устройству благочиния во всех церковных делах.

В ТОЙЖЕ ДЕНЬ

Преподо́бнаго Диодо́ра Юрьего́рскаго, Каргопо́льскаго

Тропа́рь, глас 2:

Жела́нием ду́ха распали́вся,/ мяте́ж мирски́й отри́нув,/ ко Еди́ному Бо́гу любо́вию прилепи́ся/ и Того́ вседу́шне взыску́я,/ во вну́треннюю пусты́ню оты́де,/ при во́дах всели́ся,/ и́деже в слеза́х и труде́х пребыва́я многоле́тное вре́мя,/ в терпе́нии мно́зе житие́ А́нгельское проходи́л еси́/ в наставле́нии Боже́ственнаго ра́зума,/ ста́до и́нок собра́ му́дре,/ и́хже посеща́я, не оста́ви, Диодо́ре преподо́бне, о́тче наш,/ Пресвяте́й Тро́ице моля́ся/ от зол вся́ческих изба́вити и спасти́ ду́ши на́ша.

Кондак, глас 2:

От ю́ности, преподо́бне,/ плотску́ю во́лю в посте́х и моли́твах источи́л еси́,/ кре́ст сво́й взе́м, Христо́ви после́довал еси́,/ те́мже и к Вы́шним тече́нием ра́достно устреми́в себе́,/ и́деже со все́ми святы́ми Свято́й Тро́ице предстои́ши,/ но и ны́не ста́до свое посеща́я,/ помина́й чту́щих пресвяту́ю па́мять твою́,/ да вси благода́рно вопие́м ти:/ ра́дуйся, Богому́дре Диодо́ре, наста́вниче наш пусты́нный.

Молитва

О преподо́бне и достоблаже́нне Диодо́ре, о́тче на́ш, по́стниче терпеливоду́шный, безмо́лвия рачи́телю предо́блий, учи́телю духо́вный спасти́ся хотя́щим, разреши́телю тлетво́рных страсте́й незло́бивый, моли́твенниче о бию́щих тя́ безви́нно, Христоподо́бный, прозорли́вства проро́ческаго испо́лненный, предвозгла́сная о бу́дущих благи́х цевни́це, адама́нте ве́ры во Христа́ несеко́мый, сто́лпе терпе́ния незы́блемый, за́поведей Творца́ своего́ благопослу́шливый соверши́телю, плотоно́сный А́нгеле и Ду́ха Свята́го вмести́лище благоуха́нное, жи́телю пусты́нный несумни́тельный,

смиренному́дрый Небе́сный челове́че и сожи́телю Го́рним чинонача́лием! Ты́ кро́тостию духа́ кро́тких зе́млю насле́довал еси́, дру́г же и уго́дник в Тро́ице сла́вимому Бо́гу на́шему яви́лся еси́, Иже и просла́вити тя благоизво́ли. Ве́мы бо, преподо́бне, ка́ко Бог изоби́льно от тебе́ чуде́сному дождю́ ве́рным кропи́ти повеле́. К тебе́ у́бо припа́дающе, любе́зно мо́лим тя, уго́дниче досточу́дный: не преста́й моля́ся Пресвяте́й и Живонача́льней Тро́ице, да низпосле́т стране́ на́шей тишину́ и мир, на вра́ги побе́ду и одоле́ние, це́рквам же согла́сие и всем лю́дем смиренному́дрие и изоби́лие благи́х. Угаси́, блаже́нне, моли́твами твои́ми паря́щия на ны́ разжже́нныя бесо́вския стре́лы, да не прико́снется нам зло́ба грехо́вная, и всем всегда́ ми́лостивное да́руй. При́зри и на мя, недосто́йнаго: свя́зан бо есмь лю́те плени́цами прегреше́ний мои́х и в пучи́ну стра́стнаго мо́ря влеко́м, у́вы мне! неодержа́нно. Сего́ ра́ди приле́жно молю́ святы́ню твою́, пребога́те, и припа́даю к тебе́ со слеза́ми, глаго́ля: предста́ни ми на пути́ напа́сти моея́, расто́ргни у́зы, отжени́ стра́сти, осла́би от грехо́вных вери́г, изба́ви мя́ от належа́щия ско́рби и от вся́каго зла́, да не сведе́н бу́ду по дело́м моим в сне́дь лю́тому миродержцу врагу́. Разреши́ мя от боле́зненных соу́з и спасе́ние да́руй ми́, я́ко да спаса́емь моли́твами твои́ми, воспою́ и просла́влю от всея́ ви́димыя и неви́димыя тва́ри в Троице сла́вимаго Бо́га — Отца́, и Сына, и Свята́го Духа, ны́не и в безконе́чныя ве́ки веко́в. Аминь.

Иная молитва

О преслáвный, Богоукраше́нный, пресве́тлый свети́льниче, Небе́снаго Ца́рствия насле́дниче, безмо́лвия рачи́телю всеизря́дный, трудополо́жниче терпеливоду́шный! Ты́ дре́вле непло́дную, ны́не же тобо́ю новопросвеще́нную Юрьеву го́ру све́том Христо́вым озари́л еси́, на не́йже и святу́ю оби́тель воздви́гл еси́, и Богоуго́дными твои́ми труды́ и по́двиги, разли́чными добро́тами и благоле́пием сию́ украси́л еси́, и честны́м твои́м и чудотво́рным и цельбоно́сным моще́м просла́витися изво́лил еси́, и те́ми страну́ сию́ освяти́л еси́, и бесо́вския полки́

из нея́ изгна́л еси́. Помози́ мне гре́шному, о всеблаже́нне, Ду́ха Свята́го благода́тию пу́ть жития́ спасительно ше́ствовати; просвети́ омраче́нную ду́шу мою́ зарёю Богодарова́нныя ти благода́ти; да́руй ми́ бога́тно неболе́зненным жи́тельством пожи́ти; покажи́ вхо́д невозбра́нен во огра́ду ве́чнаго пребыва́ния; сохрани́ блужда́ющаго в пусты́ни жите́йстей; отжени́ от се́рдца моего́ душетли́тельную по́хоть; очи́сти скве́рну грехо́вную моли́твами твои́ми, я́звы исцели́ и спасе́ние да́руй, да ве́село зову́ ти, спаса́емь: ра́дуйся, преподо́бне Диодо́ре, о́тче на́ш, свети́ло незаходи́маго све́та, све́тло сия́ющая зве́здо пресве́тлая, в сия́ после́дняя времена́ в се́верных стра́нах возсия́вшая; ра́дуйся, стране́ Росси́йской вели́кое на супоста́ты поможе́ние и заступле́ние, во бра́нех кре́пкое одоле́ние; ра́дуйся, непоколеби́мый благоче́стия сто́лпе, и́ноческих преда́ний тве́рдый храни́телю и и́ноком наста́вниче духо́вный; ра́дуйся, кре́пкий адама́нте и стра́шный бесо́м прогони́телю и победи́телю; ра́дуйся, гра́ду на́шему и Богозда́нней твое́й оби́тели све́тлая добро́то и оте́честву твоему́ похвало́ ве́чная и непреста́нная. Сподо́би у́бо и мене́ вся́кия ра́дости и Небе́снаго Царствия бы́ти причáстника ны́не, и при́сно, и во ве́ки веко́в. Ами́нь.

МЕ́СЯЦА НОЯБРЯ́ В 21-Й ДЕНЬ

Введение (Вход) во храм Пресвяты́я Влады́чицы на́шея Богоро́дицы и Присноде́вы Мари́и

НА МА́ЛОЙ ВЕЧЕ́РНИ

На Го́споди, воззва́х, стихи́ры, глас 1.

Подо́бен: Небе́сных чино́в:

От Го́спода прии́мше обеща́ния плод,/ Иоаки́м и А́нна Бо́жию Ма́терь,/ благоприя́тную же́ртву, в храм введо́ша днесь,/ и Заха́рия, вели́кий архиере́й, благослови́в, прия́т. Два́жды

Святы́х свята́я во святы́х обита́ти досто́йно введе́ся,/ я́ко Богоприя́тна же́ртва./ И Сию́ де́вы, добродете́льми благоукраша́емы,/ впреди́ свеще-нося́ще, приведо́ша Го́споду,/ я́коже сосу́д свя-ще́ннейший.

Да отве́рзется дверь Богоприя́тнаго хра́ма:/ храм бо всех Царя́ и Престо́л,/ днесь со сла́вою внутрь прие́м,/ Иоаки́м возлага́ет, освяти́в Го́споду/ от Него́ избра́нную в Ма́терь Его́.

Сла́ва, и ны́не, глас 8:

Дави́д провозглаша́ше Тебе́, Пречи́стая,/ прови́дя освяще́ние вхо́да Твоего́ в храм,/ в не́мже концы́, днесь пра́зднующе,/ славосло́вят Тя, Все-пе́тая:/ я́же бо пре́жде Рождества́ Де́ва/ и по

Рождестве́ пребы́вши нетле́нна, Ма́ти Сло́ва Жи́зни./ Днесь в хра́ме Заха́рия весели́тся, воспри́ем Тя, Влады́чице,/ и свята́я святы́х ра́дуются,/ подъе́мши Тя, исто́чника жи́зни на́шея./ Те́мже и мы псало́мски вопие́м Ти:/ о нас моли́ Сы́на Твоего́ и Бо́га на́шего,/ дарова́ти нам ве́лию ми́лость.

На стихо́вне стихи́ры, глас 2.

Подо́бен: До́ме Евфра́фов:

Две́ри Небе́сныя, приими́те Де́ву/ во свята́я святы́х,/ нескве́рную же Ски́нию Бо́га Вседержи́теля.

Стих: Приведу́тся Царю́ де́вы в след Ея́,/ и́скренния Ея́ приведу́тся Тебе́.

Де́вственнии ли́цы, Чи́стую прие́млите Де́ву,/ све́тло свеще́нося́ще во свята́я святы́х,/ я́ко Неве́сту Бо́га Всецаря́.

Стих: Приведу́тся в весе́лии и ра́довании,/ введу́тся в храм Царе́в.

Хлеб слове́сный Черто́г Бо́жия Сло́ва/ из руки́ Боже́ственнаго А́нгела/ прие́млет, обита́ющи во свята́я святы́х.

Сла́ва, и ны́не: Подо́бен то́йже:

Свет Тя Трисиянный,/ вже́гши, Богоро́дице, в хра́ме сла́вы,/ Небе́сную Ти пи́щу посыла́ет, велича́я Тя.

Тропа́рь, глас 4: Днесь благоволе́ния Бо́жия предображе́ние: три́жды *(зри страни́цу 173)*

НА ВЕЛИ́ЦЕЙ ВЕЧЕ́РНИ

Стихологису́ем Блаже́н муж: **1-й антифо́н.** На Го́споди, воззва́х: **стихи́ры на 8, глас 1.**

Подо́бен: О, ди́внаго чудесе́!

Днесь, ве́рнии, ликовству́им,/ во псалме́х и пе́снех Го́сподеви пою́ще/ и чту́ще Того́ свяще́нную Сень,/ одушевле́нный Кивот, невмести́мое Сло́во вмести́вшую:/ приво́дится бо Го́сподеви,/ па́че естества́ пло́тию младе́нствующи,/ и свяще́ник вели́кий Заха́рия/ прие́млет с весе́лием Сию́,/ я́ко Бо́жие Жили́ще.

Днесь храм одушевле́нный святы́я сла́вы/ Христа́ Бо́га на́шего,/ еди́на в жена́х Благослове́нная

Чи́стая,/ приво́дится в храм зако́нный жи́ти во святы́х;/ и ра́дуются с Не́ю Иоаки́м и А́нна ду́хом,/ и де́вственнии ли́цы Го́сподеви пою́т,/ псало́мски воспева́юще и чту́ще Ма́терь Его́.

Ты — проро́ков пропове́дание,/ апо́столов сла́ва, и му́чеников похвала́,/ и всех земноро́дных обновле́ние,/ Де́во Ма́ти Бо́жия:/ Тобо́ю бо Бо́гу примири́хомся./ Те́мже чтим Твое́ в храм Госпо́день вхожде́ние/ и со А́нгелом вси пе́сненно,/ ра́дуйся, Тебе́, Пречи́стая, вопие́м,/ Твои́ми моли́твами спаса́емии.

И́ны стихи́ры, глас 4.

Подо́бен: Я́ко до́бля:

Во святы́х свята́я*, Свята́я и Непоро́чная, Святы́м Ду́хом вво́дится / и святы́м А́нгелом пита́ется,/ су́щи свяще́йший храм Свята́го Бо́га на́шего,/ вся́ческая освяти́вшаго вхо́дом Ея́ / и обожи́вшаго естество́ земны́х попо́лзшееся. Два́жды

Отрокови́цы, ра́дующеся и свещи́ иму́ще,/ Свещи́ днесь предхо́дят разу́мней/ и вво́дят Сию́ во свята́я святы́х свяще́нно,/ проявля́юще хотя́щую Зарю́ неизрече́нно из Нея́ возсия́ти / и просвети́ти во тьме седя́щия неве́дения Ду́хом.**

Весели́ся, приими́, Заха́рие,/ возопи́ А́нна всехва́льная,/ Ю́же пропове́даша Бо́жии проро́цы Ду́хом,/ и Сию́ введи́ во святы́й храм свяще́нно воспита́тися,/ я́ко да бу́дет Влады́ки всех Боже́ственный престо́л,/ и пала́та, и одр, и светоза́рное оби́телище.

Сла́ва, и ны́не, глас 8:

По рождестве́ Твое́м, Богоневе́сто Влады́чице,/ пришла́ еси́ в храм Госпо́день/ воспита́тися во свята́я святы́х, я́ко освяще́нна;/ тогда́ и Гаврии́л по́слан бысть к Тебе́, Всенепоро́чней,/ пи́щу Тебе́ принося́./ Небе́сная вся удиви́шася,/ зря́ще Ду́ха Свята́го, в Тя все́льшася./ Те́мже, Пречи́стая и Нескве́рная,/ я́же на Небеси́ и на земли́ сла́вима,/ Ма́ти Бо́жия, спаси́ род наш.

---

* **во святы́х свята́я (свята́я святых)** — самая важная часть скинии, в которую входил первосвященник однажды в год для принесения жертвы (Евр. 9, 1—10)

** **Свещи́... разумней** — Божией Матери

Вход. Проки́мен дне. Чте́ния 3.

Исхо́да чте́ние (глава́ 40):

Глаго́ла Госпо́дь к Моисе́ю, глаго́ля:/ в день еди́н ме́сяца пе́рваго/ поста́виши ски́нию свиде́ния,/ и вложи́ши кивото́т, и покры́еши его́ заве́сою./ И внесе́ши трапе́зу и свети́льник ея́,/ и положи́ши кади́льницу злату́ю,/ во е́же кади́ти пред кивото́м свиде́ния./ И положи́ши покро́в заве́сы над две́рми ски́нии свиде́ния./ И во́змеши еле́й пома́зания и пома́жеши ски́нию/ и вся, я́же в ней, и освяти́ши ю/ и вся сосу́ды ея́, и будет свята́./ И освяти́ши же́ртвенник, и бу́дет же́ртвенник свята́я святы́х./ И сотвори́ Моисе́й вся,/ ели́ка заповеда́ ему́ Госпо́дь Бог Святы́й Изра́илев./ И покры́ о́блак ски́нию свиде́ния,/ и сла́вы Госпо́дни испо́лнися ски́ния./ И не можа́ше Моисе́й вни́ти в ски́нию свиде́ния,/ я́ко осеня́ше над не́ю о́блак,/ и сла́вы Госпо́дни испо́лнися ски́ния.

Царств тре́тиих чте́ние (глава́ 8):

Бысть, я́ко соверши́ Соломо́н е́же созда́ти дом Госпо́день./ И собра́ вся ста́рцы Изра́илевы в Сио́н/ вознести́ кивото́т заве́та Госпо́дня из гра́да Дави́дова,/ сей есть Сио́н./ И взя́ша свяще́нницы кивото́т заве́та Госпо́дня,/ и ски́нию свиде́ния, и вся сосу́ды святы́я,/ я́же в ски́нии свиде́ния./ И царь, и весь Изра́иль пред кивото́м./ И внесо́ша свяще́нницы кивото́т заве́та Госпо́дня на ме́сто его́,/ в дави́р* хра́ма, во свята́я святы́х, под кри́ла Херуви́мов./ Я́ко Херуви́ми бя́ху распросте́рты крила́ми над ме́стом кивота́,/ и покрыва́ху Херуви́ми над кивото́м/ и над свята́я его́ свы́ше./ И не бе в кивоте́, кроме́ двух скрижа́лей заве́та,/ я́же положи́ та́мо Моисе́й в Хори́ве, я́же завеща́ Госпо́дь./ И бысть, я́ко изыдо́ша свяще́нницы от свята́го,/ и о́блак испо́лни дом./ И не возмогоша́ свяще́нницы ста́ти служи́ти от лица́ о́блака,/ я́ко испо́лнися сла́вы дом Го́спода Бо́га Вседержи́теля.

Проро́чества Иезеки́илева чте́ние

(гла́вы 43 и 44):

Та́ко глаго́лет Госпо́дь:/ бу́дет от дне осма́го и про́чее,/ сотворя́т иере́и на олтари́ всесожже́ния

* дави́р — прорицалище; так называлось святое святых

ва́шего/ и я́же спасе́ния ва́шего,/ и прииму́ вы, глаго́лет Адонаи́ Госпо́дь./ И обрати́ мя на путь врат святы́х вне́шних,/ зря́щих на восто́ки,/ и сия́ бя́ху затворе́на./ И рече́ Госпо́дь ко мне:/ врата́ сия затворе́на бу́дут и не отве́рзутся,/ и никто́же про́йдет сквозе́ их,/ я́ко Госпо́дь Бог Изра́илев про́йдет и́ми, и бу́дут затворе́на./ Я́ко игу́мен ся́дет в них сне́сти хлеб,/ по пути́ Ела́мских врат вни́дет и по пути́ его́ изы́дет./ И введе́ мя по пути́ врат святы́х, су́щих к се́веру, пря́мо до́му,/ и ви́дех,/ и се́ испо́лнь сла́вы дом Госпо́день.

На литии́ стихи́ры, глас 1. Самогла́сны. Геóргия Никомидúйскаго:

Да ра́дуется днесь Не́бо свы́ше,/ и о́блацы весе́лие да кропя́т/ о зело́ пресла́вных вели́чиих Бо́га на́шего:/ се бо Дверь, на восто́ки зря́щая,/ ро́ждшися от неплодове безплодныя по обетова́нию/ и Бо́гу освяще́на бы́вши в жили́ще,/ днесь в храм я́ко непоро́чное приноше́ние приво́дится,/ да ра́дуется Дави́д, бряца́я в гу́сли:/ приведу́тся, рече́, Царю́ де́вы в след Ея́,/ бли́жния Ея́ приведу́тся внутрь ски́нии Бо́жия,/ внутрь очисти́лища Его́,/ воспита́тися в жили́ще/ пре́жде век от Отца́ нетле́нно Ро́ждшагося/ во спасе́ние душ на́ших.

Глас 4:

Днесь Боговмести́мый храм, Богоро́дица,/ в храм Госпо́день приво́дится,/ и Заха́рия Сию́ прие́млет:/ днесь свята́я святы́х ра́дуются,/ и лик А́нгельский та́инственно торжеству́ет./ С ни́миже и мы, пра́зднующе днесь, с Гаврии́лом возопии́м:/ ра́дуйся, Благода́тная, Госпо́дь с Тобо́ю,/ име́яй ве́лию ми́лость.

Прииди́те, вси ве́рнии,/ еди́ну Непоро́чную восхва́лим,/ от проро́ков пропове́данную и в храм приведе́нную,/ пре́жде век пронаречённую Ма́терь/ и в после́дняя ле́та я́вльшуюся Богоро́дицу./ Го́споди, моли́твами Ея́/ мир Твой пода́ждь нам и ве́лию ми́лость.

Сла́ва, и ны́не, глас 5. Леóнта майстра:

Возсия́ день ра́достен/ и пра́здник всече́стен:/ днесь бо я́же пре́жде Рождества́ и по Рождестве́

Де́ва пребы́вши, / в храм Госпо́день приво́дится, / и ра́дуется Заха́рия ста́рец, роди́тель Предте́чев, / и вопие́т ве́село: / прибли́жися, Предста́тельница скорбя́щих, / в храм святы́й, я́ко Свята́, / освяти́тися во оби́телище Всецаря́. / Да весели́тся Иоаки́м пра́отец, и А́нна да ра́дуется, / яко принесо́ша Бо́гу я́ко триле́тствующую Ю́ницу / непоро́чную Влады́чицу. / Ма́тери, сра́дуйтеся, де́вы, взыгра́йте, / и непло́ды, сликовству́йте, / я́ко отве́рзе нам Небе́сное Ца́рство пронаречённая Всецари́ца, / ра́дуйтеся, лю́дие, и весели́теся.

На стихо́вне стихи́ры, глас 5:

Подо́бен: Ра́дуйся:

Ра́дуйся, Не́бо и земля́, / Не́бо У́мное гряду́щее зря́ще, / в Боже́ственный дом воспита́тися че́стно, / Де́ву еди́ну и непоро́чную, / к Не́йже, дивя́ся, Заха́рия вопия́ше: / Две́ре Госпо́дня, хра́ма отверза́ю Тебе́ две́ри, / ра́дующийся, в нем ликовству́й, / позна́х бо и ве́ровах, / я́ко уже́ избавле́ние прии́дет проявле́нно Изра́илево / и роди́тся из Тебе́ Бог Сло́во, / да́руяй ми́рови ве́лию ми́лость.

Стих: Приведу́тся Царю́ де́вы в след Ея́, / и́скренния Ея́ приведу́тся Тебе́.

Анна Боже́ственная благода́ть я́ве, / от благода́ти да́нную, чи́стую Присноде́ву / приво́дит с весе́лием в храм Бо́жий, / призва́вши ити́ пред Не́ю отрокови́цам, / свещи́ нося́щим, и глаго́люще: / пойди́, Ча́до, / Да́вшему Тя бу́ди возложе́ние и благово́нный фимиа́м. / Вни́ди в незаходи́мая, и уве́ждь та́йны, / и угото́вися бы́ти Иису́сово вмести́лище, весе́лое и кра́сное, / подаю́щаго ми́ру ве́лию ми́лость.

Стих: Приведу́тся в весе́лии и ра́довании, / введу́тся в храм Царе́в.

Внутрь в храм Бо́жий / Боговмести́мый храм возлага́ется, Де́ва Всесвята́я, / и отрокови́цы Ей ны́не, свещи́ нося́ще, предхо́дят. / Игра́ет роди́телей сопряже́ние изря́дное, / Иоаки́м же и А́нна, ликовству́юще, / я́ко родиша Творца́ ро́ждшую, / Я́же ликовству́ющи в Боже́ственных ски́ниих / и пита́ема руко́ю А́нгеловою, Всенепоро́чная, / Христа́ яви́ся Ма́ти, / Подаю́щаго ми́ру ве́лию ми́лость.

Сла́ва, и ны́не, глас 6. Се́ргия Агиополи́та:

Днесь собо́ри ве́рных, сошедшеся, / духо́вне да торжеству́им / и Богоотрокови́цу Де́ву и Богоро́дицу, / в храм Госпо́день приводи́му, / благоче́стно восхва́лим, / предъизбра́нну от всех родо́в, / во оби́телище всех Царя́ Христа́ и Бо́га: / де́вы, свещи́ нося́ще, предъиди́те, / Присноде́вы чту́ще честно́е происхожде́ние, / ма́тери, печа́ль всю отложи́вше, / ра́достно спосле́дствуйте Ма́тери Бо́га быва́ющей / и ра́дости ми́ра Хода́таице. / Вси убо ра́достно, / е́же ра́дуйся, со Ангелом возопии́м Обра́дованней, / при́сно моля́щейся о душа́х на́ших.

На благослове́нии хле́бов, тропа́рь, глас 4:

Днесь благоволе́ния Бо́жия предображе́ние / и челове́ков спасе́ния пропове́дание / в хра́ме Бо́жии я́сно Де́ва явля́ется / и Христа́ всем предвозвеща́ет. / Той и мы велегла́сно возопии́м: / ра́дуйся, смотре́ния Зижди́телева исполне́ние.

Трижды

ЗРИ **А иде́же всено́щнаго бде́ния несть, на вели́цей вече́рни тропа́рь глаго́лем еди́ножды.**

НА У́ТРЕНИ

На Бог Госпо́дь: тропа́рь: Днесь благоволе́ния Бо́жия: трижды.

По 1-м стихосло́вии седа́лен, глас 1.

Подо́бен: Лик А́нгельский:

Пра́ведных плод, Иоаки́ма и А́нны, прино́сится Бо́гу во свяги́лище свято́е, / пло́тию младе́нствующи, Пита́тельница Жи́зни на́шея, / Ю́же благослови́ священ́ный Заха́рия: / Сию́ вси я́ко Ма́терь Бо́жию ве́рно да ублажи́м.

Сла́ва, и ны́не, то́йже.

По 2-м стихосло́вии седа́лен, глас 4.

Подо́бен: Удиви́ся Ио́сиф:

Пре́жде зача́тия, Чи́стая, освяти́лася еси́ Бо́гу / и, ро́ждшися на земли́, дар принесла́ся еси́ ны́не Ему́, / исполня́ющи оте́ческое обеща́ние: / в Боже́ственнем же хра́ме, я́ко су́ще Боже́ственный храм, / от младе́нства чи́сте, со свеща́ми све́тлыми отдана́ бы́вши, / яви́лася еси́ Прия́телище Непристу́пнаго и Боже́ственнаго Све́та. / Вели́ко во-

и́стинну предше́ствие Твое́,/ еди́на Богоневе́сто и Присноде́во.

Сла́ва, и ны́не, то́йже.

Величание:

Велича́ем Тя,/ Пресвята́я Де́во,/ Богоизбра́нная Отрокови́це,/ и чти́м е́же в храм Госпо́день/ вхожде́ние Твое́.

По полиеле́и седа́лен, глас 8.

Подо́бен: Повеле́нное та́йно:

Да ра́дуется Дави́д песнопи́сец,/ и да ликовству́ет Иоаки́м со А́нною,/ я́ко плод святы́й из них произы́де,/ Мари́я светоно́сная, Боже́ственная свеща́,/ и ра́дуется, входя́щи в храм,/ Юже и, зря, благослови́ Варахи́ин сын/ и, ра́дуяся, взыва́ше:/ ра́дуйся, Чу́до всеми́рное.

Сла́ва, и ны́не, то́йже.

Та́же степе́нна, 1-й антифо́н 4-го гла́са. Прокиме́н, глас 4: Слы́ши, Дщи, и виждь, и приклони́ у́хо Твое́. Стих: Отры́гну се́рдце Мое́ сло́во бла́го: Прокиме́н: Вся́кое дыха́ние/ да хвалит Господа. Стих: Хвалите Бога во святых Его: Ева́нгелие от Луки́, зача́ло 4.

По 50-м псалме́, вме́сто Моли́твами Богоро́дицы:

Сла́ва, глас 2:

Днесь храм одушевле́нный и Вели́каго Царя́/ в храм вхо́дит/ Тому́ уготова́тися в Боже́ственное жили́ще./ Лю́дие, весели́теся.

И ны́не, то́йже.

Та́же, Поми́луй мя, Бо́же:

Стихи́ра самогла́сна, глас 4:

Днесь Боговмести́мый храм, Богоро́дица,/ в храм Госпо́день приво́дится,/ и Заха́рия Сию́ прие́млет;/ днесь свята́я святы́х ра́дуются,/ и лик А́нгельский та́инственно торжеству́ет./ С ни́миже и мы, пра́зднующе днесь,/ с Гаврии́лом возопии́м:/ ра́дуйся, Благода́тная, Госпо́дь с Тобо́ю,/ име́яй ве́лию ми́лость.

Кано́на пра́здника два: пе́рвый со ирмосо́м на 8. Ирмо́с по два́жды, тропари́ на 6. Твори́ение Гео́ргиево. Его́же краегране́сие: Ты благода́ть, Влады́чице, сло́ву даждь. Глас 4.

Песнь 1

Ирмос: ***Отве́рзу уста́ моя, / и напо́лнятся Ду́ха, / и сло́во отры́гну Цари́це Ма́тери, / и явлю́ся, све́тло торжеству́я, / и воспою́, ра́дуяся, Тоя́ вхожде́ние.***

Прему́дрости, Пречи́стая, Тя сокро́вище ве́мы и благода́ти, / точа́щую исто́чник приснотеку́щий ра́зума, / про́сим: Твоя́ ка́пли одожди́, Влады́чице, е́же воспева́ти Тя при́сно.

Превы́шши, Пречи́стая, Небе́с бы́вши, храм и пала́та, / в храм Бо́жий возложи́лася еси́ / Тому́ уготова́тися в Божественное жили́ще пришествия Его́.

Свет возсия́вши Богоро́дица благода́ти, / вся просвети́ и совокупи́ пресве́тлое Ея́ украси́ти торжество́ пе́сньми: / прииди́те, к Ней стецемся.

Дверь сла́вная, по́мыслы непроходи́мая, / две́ри отве́рзши хра́ма Бо́жия, / ны́не повелева́ет нам, совше́дшим, / Божественных Ея́ чуде́с наслади́тися.

Другий канон праздника, подобне со ирмосом на 8.

Ирмос по два́жды, **тропари́ на 6. Твори́ение Васи́лиево, глас 1.**

Песнь 1

Ирмос: ***Песнь побе́дную поим вси Бо́гу, / сотво́ршему ди́вная чудеса́ мы́шцею высо́кою / и спа́сшему Изра́иля, я́ко просла́вися.***

Стецемся днесь, Богоро́дицу почита́юще пе́сньми, / и торжеству́им духо́вный пра́здник: / в храм бо Бо́гу дар прино́сится.

Пе́сньми да воспои́м Богоро́дицы сла́вное предше́ствие: / к хра́му бо днесь, я́ко храм Бо́жий, / прино́сится проро́чески дар многоце́нный.

А́нна непоро́чная ра́довашеся, / я́ко дар многоце́нен Бо́гу принося́щи в храм ма́терски, / Иоаки́м же с нею торжеству́ет све́тло.

Дави́д, пра́отец Твой, воспе́ Тя дре́вле, Де́во Богоневе́сто, / Дщерь глаго́ля Тя Царя́ Христа́, / Его́же и, роди́вши, ма́терски Младе́нца дои́ла еси́ *.

---

* **дои́ла еси**—питала, кормила грудью

Пло́тию трилéтствующи, Богоро́дица Го́споду прино́сится;/ Заха́рия же Сию́, свяще́нник Бо́жий, прие́м,/ ра́дуяся, в храм возложи́.

Де́вы, ликовству́йте,/ свещено́сицы, начни́те днесь,/ и ма́тери, воспо́йте Цари́це Ма́тери,/ приходя́щей в храм Царя́ Христа́.

Сла́ва,

Тро́ичен: Тро́ице Единосу́щная,/ О́тче, и Сло́ве, и Ду́ше Святы́й,/ Тя ве́рно сла́вим, я́ко Творца́ всех,/ и Тебе́ вопие́м благоче́стно:/ спаси́ ны, Бо́же.

И ны́не,

Богоро́дичен: От ба́гра кровей Твои́х, червлени́цею, Пречи́стая, оде́явся,/ проше́д, обнови́ Царь и Бог род весь челове́ческий благоутро́бием Свои́м.

Катава́сия (оба́ ли́ка вку́пе): Христо́с рожда́ется — сла́вите,/ Христо́с с Небе́с — срящите./ Христо́с на земли́ — возноси́тесь./ По́йте Го́споде-ви, вся земля́,/ и весе́лием воспо́йте, лю́дие,/ я́ко просла́вися.

(От сего́ дне катава́сия сия́ пое́тся до 1-го дне января).

Песнь 3

Ирмо́с: Твоя́ песносло́вцы, Богоро́дице,/ живы́й и незави́стный исто́чниче,/ лик себе́ совокупльшия, духо́вно утверди́,/ в честне́м вхожде́нии Твое́м/ венце́в сла́вы сподо́би.

Невестокраси́тель днесь яви́ся кра́сный Де́вы храм и черто́г,/ прие́м одушевле́нный черто́г Бо́жий,/ Чи́стую, и Непоро́чную, и Светле́йшую всея́ тва́ри.

Дави́д, предначина́я ликова́ние, игра́ет, и ликовству́ет с на́ми,/ и Цари́цу зове́т Тя укра́шену, Пречи́стая,/ предстоя́щу, Всечи́стая, в хра́ме Царю́ и Бо́гу.

Из неяже * преступле́ние произы́де дре́вле ро́ду челове́ческому,/ из Тоя́ ** исправле́ние и нетле́ние процвете́:/ Богоро́дица днесь приводи́ма в дом Бо́жий.

---

* из неяже — от той, то есть Евы
** из Тоя — от Этой, то есть Пресвятой Богородицы

Игра́ют А́нгельская во́инства и всех челове́к мно́жество,/ и пред лице́м, Пречи́стая, предтеку́т Твои́м днесь свещено́сицы,/ зову́ще вели́чествия Твоя́ в дому́ Бо́жии.

Ин

Ирмо́с: *Да утверди́тся се́рдце мое́ в во́ли Твое́й, Христе́ Бо́же,/ Иже над вода́ми Не́бо утвержде́й второ́е/ и основа́вый на вода́х зе́млю, Всеси́льне.*

Торжеству́им, празднолю́бцы, и сра́дуемся ду́хом/ во святе́м пра́зднице, учрежда́ющеся днесь, Дще́ре Царе́вы/ и Ма́тере Бо́га на́шего.

Иоаки́ме, ра́дуйся днесь,/ и весели́ся, А́нно, ду́хом,/ рожде́нную из вас Го́споду приводя́ще триле́тствующу,/ я́ко Ю́ницу Чи́сту Всенепоро́чную.

Бо́жие селе́ние во храм святы́й приво́дится, Богоро́дица Мариа́м,/ пло́тию триле́тствующая,/ и Той свещесве́тят де́вы, предтеку́ще.

Бо́жия А́гница небла́зненная и голуби́ца нескве́рная,/ Боговмести́мая ски́ния, сла́вы освяще́ние,/ в ски́нии святе́й обита́ти избра́.

Триле́тствующая те́лом и многоле́тствующая ду́хом,/ ши́ршая Небе́с и Го́рних сил превы́шшая,/ да восхва́лится пе́сньми Богоневе́стная.

Богоро́дицы пра́зднующе в невходи́мых предше́ствие,/ свещеиму́ще у́мно с весе́лием,/ днесь и мы с де́вами к хра́му прибли́жимся.

Свяще́нницы Бо́жии,/ облецы́теся в пра́вду благода́тию и сря́щите све́тло,/ вхо́ды подаю́ще Дще́ри Царя́ и Бо́га во свята́я.

Сла́ва,

Тро́ичен: Свет Оте́ц, Свет Сы́н Его́, Свет Дух Уте́шительный:/ я́ко от Со́лнца бо Еди́наго Тро́ицы, сия́юще,/ Боже́ственно озаря́ет и соблюда́ет ду́ши на́ша.

И ны́не:

Тя проро́цы пропове́даша киво́т, Чи́стая, святы́ни,/ кади́льницу злату́ю, и све́щник, и трапе́зу,/ и мы, я́ко Боговмести́мую ски́нию, воспева́ем Тя.

Катава́сия: *Пре́жде век от Отца́ рожде́нному нетле́нно Сы́ну/ и в после́дняя от Де́вы/ воплоще́нному безсе́менно,/ Христу́ Бо́гу возопии́м:/ вознесы́й рог наш,/ свят еси́, Го́споди.*

Седа́лен, глас 4.

Подо́бен: Удиви́ся Ио́сиф:

Возопи́й, Дави́де,/ что сей настоя́щий пра́здник,/ Ю́же воспе́л еси́ иногда́ в кни́зе псало́мстей,/ я́ко Дщерь Богоотрокови́цу и Де́ву./ Приведу́тся, рече́, Царю́ та́инственно де́вы во след Ея́ и бли́жния Ея́./ И ди́вен соде́лай и всеми́рен пра́здник зову́щим:/ Богоро́дица нам предста́, спасе́ния Ходата́ица.

Сла́ва, и ны́не,
глас и подо́бен то́йже:

Непороч́ная А́гница и нескве́рный черто́г,/ в дом Бо́жий Богоро́дица Мариа́м с весе́лием ввóдится преслáвно,/ Ю́же А́нгели Божии доринóсят ве́рно,/ и вси ве́рнии блажа́т при́сно/ и благода́рственно пою́т Ей непреста́нно ве́лиим гла́сом:/ на́ша сла́ва и спасе́ние Ты еси́, Всенепороч́ная.

Песнь 4

Ирмóс: ***Неизсле́дный Бо́жий Сове́т/ е́же от Де́вы воплоще́ния/ Тебе́, Вы́шняго, проро́к Авваку́м, усмотря́я, зовя́ше:/ сла́ва си́ле Твое́й, Го́споди.***

Дверь непрохо́дную Бо́жий дом прие́мля днесь,/ престáти сотвори́ вся́кой слу́жбе зако́нной,/ я́ко и́стинно яви́ся, зовы́й,/ су́щим на земли́ И́стина.

Гора́ присе́нная, ю́же прови́де дре́вле Авваку́м,/ предпроповéда внутрь вмести́вшуюся в нехо́дных хра́ма,/ добродéтели процве́тши, и покрыва́ет концы́.

Ви́девши преслáвная вся земля́ стра́нныя же и ди́вныя ве́щи,/ ка́ко Де́ва, от А́нгела пи́щу прие́млющи,/ о́бразы строе́ния но́сит.

Храм, и пала́та, и Не́бо одушевле́нное я́вльшися, Богоневе́сто Царе́ва,/ во храм зако́нный приводи́ма днесь,/ Тому́ соблюда́ема, Пречи́стая.

Ин

Ирмóс: ***Ду́хом прови́дя, проро́че Авваку́ме, Словесе́ воплоще́ние,/ проповéдал еси́, вопия́:/ внегда́ прибли́житися ле́том, позна́ешися,/ внегда́ приити́ вре́мени, пока́жешися./ Сла́ва си́ле Твое́й, Го́споди.***

Проро́че Иса́ие, прорцы́ нам,/ Де́ва кто есть, иму́щая во чре́ве?/ Я́же из Иу́дина ко́рене прозя́бши/ и ро́ждшися из Дави́да царя́,/ се́мене свята́го плод благосла́вный.

Начина́йте, де́вы, и воспо́йте пе́сни,/ рука́ми держа́ще свещи́, Чи́стыя Богоро́дицы предше́ствие хва́ляще,/ ны́не грядо́ущия во храм Бо́жий, ку́пно с на́ми пра́зднующе.

Иоаки́ме и А́нно, весели́теся ны́не,/ во храм приводя́ще Госпо́день Чи́стую Бо́га Ма́терь Христа́ Всецаря́ бу́дущую,/ от вас же ро́ждшуюся, я́ко триле́тствующую Ю́ницу.

Свята́я святы́х су́щи, Чи́стая,/ во храм святы́й возлюби́ла еси́ всели́тися/ и, со А́нгелы, Де́во, бесе́дующи, пребыва́еши,/ пресла́вне с Небе́с хлеб прие́млющи, Пита́тельнице Жи́зни.

Ро́ждше па́че наде́жди Пречи́стую Де́ву,/ благочести́во обеща́хуся Бо́гу принести́/ и испол-ня́ют, даю́ще я́ко же́ртву, рожде́нную от них,/ Иоа́ким днесь и А́нна, в дом Бо́жий.

Прозябе́ жезл иногда́ Ааро́нов,/ прообразу́ющий, Чи́стая, Божественное Рождество́,/ я́ко безсе́менно зачне́ши, и нетле́нна пребу́деши,/ и по рождестве́ де́вствующи яви́шися,/ Младе́нца пита́ющи — всех Бо́га.

Де́вы — Де́ву, и ма́тери — Ма́терь/ благоче́стно стецы́теся почти́ти с на́ми ро́ждшуюся/ я́ко непоро́чную же́ртву и рожде́нную Бо́гу плодоноси́мую,/ вси убо све́тло пра́зднуем.

Сла́ва,

Тро́ичен: Тро́ицу Ли́цы, Еди́ницу о́бразом,/ благоче́стно сла́вим Бо́га И́стинна,/ Его́же пою́т А́нгельская и Архи́ангельская чинонача́лия я́ко тва́ри Влады́ку,/ и челове́цы ве́рно, покланя́ющеся при́сно.

И ны́не:

Моли́ непреста́нно, Пресвята́я Чи́стая,/ Его́же пло́тию родила́ еси́, Сы́на Твоего́ и Бо́га,/ от многообра́зных се́тей диа́волих и от вся́ких искуше́ний находя́щих вся изба́вити рабы́ Твоя.

Катава́сия: ***Же́зл из ко́рене Иессе́ева/ и цвет от него́, Христе́,/ от Де́вы прозя́бл еси́,/ из горы́, Хва́льный, приосене́нныя ча́щи,/ пришел еси́,***

вопло́щся от Неискусому́жныя,/ Невеще́ственный и Бо́же:/ сла́ва си́ле Твое́й, Го́споди.

Песнь 5

Ирмо́с: ***Ужасо́шася вся́ческая/ в честне́м вхожде́нии Твое́м:/ Ты бо, Неискусобра́чная Де́во,/ внутрь вошла́ еси́ в храм Бо́жий,/ я́коже чисте́йший храм,/ всем воспева́ющим Тя/ мир подава́ющая.***

Свяще́ние сла́вное и свяще́нное возложе́ние,/ днесь Пречи́стая Де́ва, возложи́вшися в храм Бо́жий,/ Всецарю́ на́шему Бо́гу Еди́ному в жили́ще соблюда́ется,/ я́ко весть Сам.

Добро́ту, Пречи́стая, души́ Твоея́ зря не́когда,/ ве́рою Заха́рия возопи́:/ Ты еси́ избавле́ние, Ты еси всех ра́дость,/ Ты еси воззва́ние на́ше,/ Е́юже Невме́стный вмеще́н мне яви́тся.

О, па́че ума́ чуде́с Твои́х, Всечи́стая!/ Стра́нное Твое́ рождество́ есть,/ стра́нен о́браз возраще́ния Твоего́,/ стра́нна и пресла́вна Твоя́, Богоневе́сто, вся/ и челове́ки несказа́нна.

Све́щник многосве́тлый су́щи, Богоневе́сто,/ днесь возсия́ла еси́ в дому́ Госпо́дни/ и озаря́еши ны честны́ми дарова́нии, Чи́стая,/ чуде́с Твои́х, Богоро́дице всепе́тая.

Ин

Ирмо́с: ***Све́тлый нам возсия́й Свет Присносу́щный,/ у́тренюющим о судьба́х за́поведей Твои́х,/ Влады́ко Человеколю́бче, Христе́ Бо́же наш.***

Да светлоно́сим, правосла́внии вси, стека́ющеся и сла́вяще Богома́терь,/ я́ко Го́споду днесь приво́дится/ я́ко же́ртва благоприя́тна.

Да веселя́тся пра́отцы днесь, Влады́чице,/ и да ра́дуется ро́ждшая Тя со отце́м Твои́м,/ я́ко плод их Го́споду прино́сится.

Многоимени́тую и сла́внейшую Непоро́чную Ю́ницу*,/ я́ко пло́тию ро́ждшую Боже́ственнаго Тельца́,/ вси воспои́м, ве́рно пра́зднующе.

Уневе́щения напису́ются Боже́ственная зна́мения/ па́че ума́ рождества́ Твоего́, Чи́стая Де́во,/ днесь Ду́хом Святы́м в дому́ Бо́жии.

---

* Ю́ницу — Телушку

Да отве́рзутся преддве́рия сла́вы Бо́га на́шего / и да прие́млют Неискусобра́чную Бо́жию Ма́терь, / я́коже триле́тствующую Нескве́рную Ю́ницу.

Многочестну́ю и присе́нную го́ру воспои́м — / Присноде́ву, Бо́жию Ма́терь бы́вшу: / Та бо облиста́ свет в конце́х.

Сла́ва, Тро́ичен: Прenача́льное и Присносу́щное Еди́но Божество́ славосло́вяще, поклони́мся, / Тре́ми Ли́цы естество́м нераздели́мое / и сла́вою равноче́стное.

И ны́не: Приста́нище благоути́шное и необори́мую сте́ну стяжа́хом, / моли́тву Твою́ во обстоя́ниих, Богороди́тельнице, / всегда́ избавля́еми бед и скорбе́й.

Катава́сия: Бог сый ми́ра, Оте́ц щедро́т, / Вели́каго Сове́та Твоего́ А́нгела, / мир подава́юща, посла́л еси нам: / тем, Богоразу́мия к све́ту наста́вльшеся, / от но́щи у́тренюющe, / славосло́вим Тя, Человеколю́бче.

Песнь 6

Ирмо́с: *Боже́ственное сие́ и всечестно́е / соверша́юще пра́зднество, / Богому́дрии, Богома́тере, / прииди́те, рука́ми воспле́щим, / от Нея ро́ждшагося Бо́га сла́вим.*

Вся́ческая Нося́й глаго́лом, / моли́тву пра́ведных услы́ша. / Те́мже неплодныя разреши́л еси́ неду́г, я́ко Благоутро́бен, / ра́дости Вино́вную сим дарова́.

Сказа́ти хотя́ Господь язы́ком Свое́ спасе́ние, / Неискусобра́чную ны́не от челове́к прия́т, / примире́ния зна́мение и обновле́ния.

Я́ко дом су́щи благода́ти, / в не́мже сокро́вища лежа́т неизрече́ннаго Бо́жия строе́ния, Всечи́стая, / в хра́ме причасти́лася еси́ нетле́нныя сла́дости.

Диади́му Тя ца́рскую прие́м, / храм, Богоневе́сто, просвеща́шеся / и подступа́ше лу́чшим, / предрече́нных зря на Тебе́ событие́.

Ин

Ирмо́с: *Проро́ка Ио́ну подража́я, вопию́: / живо́т мой, Бла́же, свободи́ из тли / и спаси́ мя, Спа́се ми́ра, зову́ща: сла́ва Тебе́.*

Пра́зднуим, ве́рнии, пра́здник духо́вный Ма́тере Бо́жия,/ воспева́юще благоче́стно:/ есть бо свяще́йша Небе́сных умо́в.

Пе́сньми духо́вными восхва́лим, ве́рнии, Ма́терь Све́та,/ я́ко днесь нам яви́ся,/ предходя́щи в храм Бо́жий.

Нескве́рная А́гница и Чи́стая Голуби́ца/ приведе́ся обита́ти в дом Бо́жий,/ я́ко Непоро́чная, пронаречённая бы́ти Ма́ти Бо́жия.

В храм зако́нный вхо́ды соверша́ет храм Бо́жий, Небе́сная ски́ния,/ из Нея́же нам, су́щим во тьме, Свет возсия́.

Младе́нствующи пло́тию и соверше́на душе́ю,/ Святы́й Киво́т в дом Бо́жий вхо́дит/ воспита́тися Божественною благода́тию.

От вся́ких искуше́ний и бед душе́вных свободи́ны,/ притека́ющия к Тебе́, Всепе́тая,/ Твои́ми мольба́ми, Ма́ти Христа́ Бо́га.

Сла́ва,

Тро́ичен: Оте́ц, и Сын, и Дух пра́вый,/ Триипоста́сная Еди́нице и Нераздели́мая Тро́ице,/ поми́луй покланя́ющияся Божественней Держа́ве Твое́й.

И ныне:

Во чре́ве Твое́м вмещён Невмести́мый все́ми, Богома́ти, быв,/ из Тебе́ произы́де, Пречи́стая,/ суго́уб естество́м Бог и Челове́к.

Катава́сия: *Из утро́бы Ио́ну младе́нца изблева́ морски́й зверь,/ якова́ прия́т,/ в Де́ву же все́льшееся Сло́во/ и плоть прие́мшее про́йде сохра́ншее нетле́нну./ Его́же бо не постра́да истле́ния,/ Ро́ждшую сохрани́ невреждённу.*

Конда́к, глас 4.

Подо́бен: Вознесы́йся:

Пречи́стый храм Спа́сов,/ многоце́нный черто́г и Де́ва,/ свяще́нное сокро́вище сла́вы Бо́жия,/ днесь вво́дится в дом Госпо́день, благода́ть совводя́щи,/ Я́же в Ду́се Божественном,/ Ю́же воспева́ют А́нгели Бо́жии:/ Сия́ есть селе́ние Небе́сное.

И́кос:

Неизрече́нных Бо́жиих и Божественных та́ин/ зря в Де́ве благода́ть являемую и исполня́емую

я́вственно,/ ра́дуюся и о́браз разуме́ти недоуме́юся, стра́нный и неизрече́нный:/ ка́ко избра́нная, Чи́стая, Еди́на яви́ся па́че всея́ тва́ри ви́димыя и разумева́емыя?/ Те́мже восхвали́ти хотя́ Сию́, ужаса́юся зело́ умо́м же и сло́вом,/ оба́че дерза́я, пропове́даю и велича́ю:/ Сия́ есть селе́ние Небе́сное.

Песнь 7

Ирмо́с: ***Не послужи́ша тва́ри Богому́дрии/ па́че Созда́вшаго,/ но, о́гненное прещ́е́ние му́жески попра́вше,/ ра́довахуся, пою́ще:/ препе́тый отце́в Госпо́дь и Бог благослове́н еси́.***

Се днесь возсия́ конце́м весна́ ра́достная,/ просвеща́ющи на́шу ду́шу, и помышле́ние, и ум благода́тию,/ торжество́м Богоро́дицы днесь та́инственно да учреди́мся.

Да дарonóсят днесь вся́ческая Цари́це, Ма́тери Бо́жии/ Не́бо и земля́, и А́нгелов чи́ни, и челове́ков мно́жество/ и да вопию́т:/ во храм вво́дится Ра́дость и Избавле́ние.

Писа́ние мимотече́ и оскуде́ зако́н, я́коже сень,/ и благода́ти лучи́ возсия́ша в храм Бо́жий вше́дшей Тебе́, Де́во Ма́ти Чи́стая,/ в нем благослове́нная.

Повину́ся Рождеству́ Твоему́, Всечи́стая,/ я́ко Творцу́ и Бо́гу Не́бо, и земля́, и преиспо́дняя,/ и всяк язы́к земны́х испове́дает,/ я́ко Госпо́дь яви́ся, Спас душ на́ших.

Ин

Ирмо́с: ***Пещь, Спа́се, ороша́шеся,/ о́троцы же, лику́юще, пояху:/ отце́в Бо́же, благослове́н еси́.***

Ликовству́им, праздноли́бцы, днесь,/ воспои́м Чи́стую Влады́чицу,/ Иоаки́ма и А́нну досто́йно чту́ще.

Проро́чествуй, Дави́де, глаго́ля Ду́хом:/ приведу́тся де́вы вслед Тебе́,/ приведу́тся Тебе́ во храм Цари́це Ма́тери.

Ра́довахуся Ангелов чи́ни,/ веселя́хуся пра́ведных ду́си,/ яко Бо́жия Ма́терь во свята́я приво́дится.

Прие́млющи пи́щу Небе́сную,/ преспева́ше му́дростию и благода́тию,/ бы́вши Ма́ти по пло́ти Христа́ Бо́га.

И те́лом и ду́хом ра́довашеся,/ пребыва́ющи Мари́я Непоро́чная во хра́ме Бо́жии,/ я́коже сосу́д свяще́ннейший.

Введо́ша Тя во вну́треннейшее хра́ма целому́дреннии роди́телие Твои́, Пречи́стая,/ воспита́тися стра́нно в жили́ще Христа́ Бо́га.

Сла́ва,

Тро́ичен: Просла́вим Тро́ицу Нераздели́мую,/ воспои́м Еди́но Божество́/ со Отце́м Сло́во и Ду́ха Всесвята́го.

И ны́не:

Моли́, Его́же родила́ еси́, Го́спода,/ я́ко благоутро́бна естество́м су́ща, Богороди́тельнице,/ спаси́ ду́ши воспева́ющих Тя.

Катава́сия: О́троцы, благоче́стию совоспита́ни,/ злочести́ваго веле́ния небре́гше,/ о́гненнаго проще́ния не убоя́шася,/ но, посреде́ пла́мени стоя́ще, поя́ху:/ отце́в Бо́же, благослове́н еси́.

Песнь 8

Ирмо́с: Слы́ши, Отрокови́це, Де́во Чи́стая,/ да рече́т у́бо Гаврии́л/ Сове́т Вы́шняго, дре́вний, и́стинный:/ бу́ди к прия́тию гото́ва Бо́жию,/ Тобо́ю бо Невмести́мый с челове́ки поживе́./ Тем и ра́дуяся, вопию́:/ благослови́те, вся дела́ Госпо́дня, Го́спода.

Пречи́стый храм в дом Бо́жий приводя́щи А́нна иногда́,/ вопию́щи, с ве́рою рече́ свяще́ннику:/ ча́до, от Бо́га да́нное мне, прии́м ны́не,/ введи́ во храм Зижди́теля твоего́/ и, ра́дуяся, пой Ему́:/ благослови́те, вся дела́ Госпо́дня, Го́спода.

Рече́, ви́дев, А́нне иногда́ Ду́хом Заха́рия:/ Жи́зни Ма́терь вво́диши и́стинную,/ Ю́же све́тло проро́цы Бо́жии Богоро́дицу пропове́даша,/ и ка́ко храм вмести́т Ю?/ Тем чудя́ся, вопию́:/ благослови́те, вся дела́ Госпо́дня, Го́спода.

Раба́ Бо́жия бых аз,— отвеща́ А́нна ему́,—/ призыва́ющи Сего́ ве́рою и моли́твою, прия́ти моея́ боле́зни плод,/ по прия́тии же рожде́нную приве́сти́ Да́вшему Ю./ Тем, зовя́, вопию́:/ благослови́те, вся дела́ Госпо́дня, Го́спода.

Зако́нное войстинну де́ло есть,— свяще́нник рече́ ей,—/ стра́нну же весьма́ вещь поразумева́ю,/

зря Приводи́мую в дом Бо́жий,/ пресла́вно превосходя́щую свята́я благода́тию./ Тем и ра́дуяся, вопию́:/ благослови́те, вся дела́ Го́спо́дня, Го́спода.

Возмога́ю,— рече́ А́нна ему́,— зна́ющи, я́же глаго́леши,/ разуме́еши бо сия́ Ду́хом Бо́жиим,/ я́сно я́же Де́вы проповеда́л еси́;/ приими́ у́бо Пречи́стую в храм Созда́теля твоего́/ и, ра́дуяся, пой Ему́:/ благослови́те, вся дела́ Госпо́дня, Го́спода.

Светоно́сна нам возжже́ся свеща́,— возопи́ свяще́нник,—/ ра́дость велича́йшую светя́щи в хра́ме;/ ду́ши проро́ческия да сра́дуются мне,/ я́ко пресла́вная зря́ще, соверша́емая в дому́ Бо́жии,/ и да вопию́т при́сно:/ благослови́те, вся дела́ Госпо́дня, Го́спода.

Ин

Ирмо́с: *Его́же ужаса́ются А́нгели и вся во́инства,/ я́ко Творца́ и Го́спода,/ по́йте, свяще́нницы, просла́вите, о́троцы,/ благослови́те, лю́дие,/ и превозноси́те во вся ве́ки.*

Весели́тся днесь све́тло Иоаки́м,/ и А́нна непоро́чная Го́споду Бо́гу прино́сит же́ртву,/ да́нную ей от обеща́ния Святу́ю Дщерь.

Хва́лятся святи́и Дави́д и Иессе́й,/ и Иу́да чти́тся,/ из ко́рене бо их израсте́ плод — Де́ва Чи́стая,/ из Нея́же роди́ся Бог Преве́чный.

Мари́я Пречи́стая и одушевле́нная ски́ния/ приво́дится днесь в дом Бо́жий,/ и прие́млет Сию́ Заха́рия рука́ми,/ я́ко освяще́нное сокро́вище Госпо́дне.

Я́ко дверь спаси́тельную и го́ру мы́сленную,/ я́ко ле́ствицу одушевле́нную, почти́м, ве́рнии, вои́стинну Де́ву и Ма́терь Бо́жию,/ благослове́нную рука́ми иере́ев.

Проро́цы, апо́столи и му́ченицы Христо́вы,/ А́нгелов чи́ни и вси земноро́днии, почти́м пе́сньми Де́ву Чи́стую,/ я́ко благослове́нную Ма́терь Высоча́йшаго.

В храм Тя принесо́ша,Всенепоро́чная Чи́стая,/ Боже́ственне ро́ждшии Тя, я́ко же́ртву чи́сту,/ и стра́нно водворя́ешися в неходи́мых Бо́гу/ предугото́ватися в жили́ще Сло́ву.

Благослови́м Отца́, и Сы́на, и Свята́го Ду́ха — Го́спода.

Тро́ичен: Да поётся Трисвяты́й Оте́ц, и Сын, и Дух Святы́й,/ Нераздели́мая Еди́ница, Еди́но Божество́,/ держа́щее дла́нию всю тварь во вся ве́ки.

И ны́не:

Безнача́льное начина́ется Сло́во пло́тию,/ роди́вся, я́ко благоволи́,/ Бог же и Челове́к из Отрокови́цы Де́вы,/ возсозида́я ны, пре́жде па́дшия,/ ра́ди кра́йняго благоутро́бия.

Хва́лим, благослови́м, покланя́емся Го́сподеви, пою́ще и превознося́ще во вся ве́ки.

Катава́сия: *Чу́да преесте́ственнаго/ росода́тельная изобрази́ пещь о́браз:/ не бо, я́же прия́т, пали́т ю́ныя,/ я́ко ниже́ огнь Божества́ Де́вы,/ в Ню́же вни́де утро́бу./ Тем, воспева́юще, воспое́м:/ да благослови́т тварь вся Го́спода/ и превозно́сит во вся ве́ки.*

На девя́той пе́сни Честне́йшую: не пое́м, но пое́м припе́вы пра́здника: А́нгели, вхожде́ние Пречи́стыя зря́ще, удиви́шася:/ ка́ко Де́ва вни́де во свята́я святы́х? И посе́м ирмо́с: *Я́ко одушевле́нному Бо́жию киво́ту:*

Та́же вторы́й лик пое́т то́йже припе́в пра́здника и ирмо́с. И на ки́йждо тропа́рь пою́т припе́вы пра́здника, на о́ба ли́ка.

Песнь 9

Ирмо́с: *Я́ко одушевле́нному Бо́жию киво́ту/ да ника́коже ко́снется рука́ скве́рных,/ устне́ же ве́рных Богоро́дице немо́лчно,/ глас А́нгела воспева́юще, с ра́достию да вопию́т:/ и́стинно вы́шши всех еси́, Де́во Чи́стая.* Два́жды.

А́нгели, вхожде́ние Всечи́стыя зря́ще, удиви́шася:/ ка́ко со сла́вою вни́де во свята́я святы́х?

Я́ко пресве́тлую, Богоро́дице Чи́стая, душе́вныя чистоты́ иму́щи добро́ту,/ благода́тию же Бо́жиею исполня́ема с Небесе́,/ Све́том Присносу́щным просвеща́еши всегда́ с весе́лием вопию́щия:/ и́стинно вы́шши всех еси́, Де́во Чи́стая.

А́нгели, вхожде́ние Де́вы зря́ще, удиви́шася:/ ка́ко пресла́вно вни́де во свята́я святы́х?

Прелета́ет, Богоро́дице, Чи́стая, чу́до Твое́ си́лу слове́с:/ те́ло бо в Тебе́ поразумева́ю па́че сло́ва,/

тече́ния грехо́внаго неприя́тно./ Те́мже благода́рственно вопию́ Ти:/ и́стинно вы́шши всех еси́, Де́во Чи́стая.

А́нгели и челове́цы, Де́вы вхожде́ние почтим,/ я́ко со сла́вою вни́де во свята́я святы́х.

Пресла́вно прообразова́ше, Чи́стая, зако́н Тя ски́нию и Боже́ственную ста́мну,/ стра́нен киво́т, и катапета́сму *, и жезл,/ храм неразруши́мый и дверь Бо́жию./ Те́мже науча́ют Тебе́ зва́ти:/ и́стинно вы́шши всех еси́, Де́во Чи́стая.

А́нгели, вхожде́ние Де́вы зря́ще, удиви́шася:/ ка́ко Богоуго́дне вни́де во свята́я святы́х?

Песнопоя́ Тебе́,/ провозглаша́ше Дави́д, глаго́ля Тя Дщерь Царе́ву,/ красото́ю добродете́лей, одесну́ю предстоя́щую Бо́га, ви́дев Тя упещре́ну./ Те́мже, проро́чествуя, вопия́ше:/ и́стинно вы́шши всех еси́, Де́во Чи́стая.

А́нгели, взыгра́йте со святы́ми, де́вы, сликовству́йте:/ Богоотрокови́ца бо вни́де во свята́я святы́х.

Богоприя́тну предзря́, Соломо́н пропове́да Тя одр Царе́в,/ живы́й исто́чник запеча́тствован,/ из него́же нему́тная нам произы́де вода́, ве́рою вопию́щим:/ и́стинно вы́шши всех еси́, Де́во Чи́стая.

А́нгели и челове́цы, Де́ву пе́сньми да возвели́чим:/ Боголе́пно бо вни́де во свята́я святы́х.

Подае́ши дарова́ний Твою́ тишину́, Богоро́дице, души́ мое́й,/ точа́щи жизнь Тебе́ чту́щим по до́лгу,/ Сама́ защища́ющи, и покрыва́ющи, и соблюда́ющи вопи́ти Тебе́:/ и́стинно вы́шши всех еси́, Де́во Чи́стая.

Та́же пе́рвый лик пое́т второ́го кано́на припе́в пра́здника:

Велича́й, душе́ моя,/ приведе́нную во храм Госпо́день и благослове́нную рука́ми иере́евыми.

И посе́м ирмо́с: *Светоно́сный о́блак:* и вторы́й лик пое́т то́йже припе́в пра́здника и ирмо́с, и на тропаре́х пое́м то́йже припе́в пра́здника.

Ин

Ирмо́с: *Светоно́сный о́блак, в о́ньже всех Влады́ка,/ я́ко дождь с небесе́ на руно́, сни́де/* и

* катапета́сма — завеса

воплоти́ся нас ра́ди,/ бы́в Челове́к, Безнача́льный./ Велича́ем вси я́ко Ма́терь Бо́га на́шего Чи́стую. Два́жды.

Припе́в: Велича́й, душе́ моя́,/ приведе́нную во храм Госпо́день и благослове́нную руками иере́евыми.

Из пра́ведных произы́де Иоаки́ма и А́нны/ обеща́ния плод — Богоотрокови́ца Мари́я/ и, я́ко кади́ло прия́тно, пло́тию младе́нствующи,/ приво́дится во святи́лище свято́е/ я́ко Свята́я во святы́х обита́ти.

Младе́нствующую естество́м и па́че естества́ я́вльшуюся Ма́терь Бо́жию восхва́лим пе́сньми:/ в храм бо зако́нный Го́споду днесь приво́дится в воню́ благово́ния,/ пра́ведных я́ко плод духо́вный.

Со А́нгелом, е́же ра́дуйся, Богоро́дице прили́чне возопии́м, ве́рнии:/ ра́дуйся, вседо́брая Неве́сто;/ ра́дуйся, о́блаче светлый, из него́же нам возсия́ Госпо́дь, во тьме неве́дения седя́щим;/ ра́дуйся, всех Наде́ждо.

Святы́х свята́я и Богома́ти Мари́е,/ моли́твами Твои́ми, Чи́стая, свободи́ ны от се́тей вра́жиих/ и всякия е́реси и ско́рби,/ ве́рно покланя́ющияся о́бразу свята́го Твоего́ зра́ка.

Песнь досто́йную Богоро́дице вся тварь со А́нгелом Гаврии́лом взыва́ет, вопию́ще:/ ра́дуйся, Ма́ти Бо́жия Всенепоро́чная,/ Е́юже изба́вихомся пе́рвыя кля́твы,/ бы́вше нетле́ния о́бщницы.

Херуви́м пребо́льши, и Серафи́м вы́ши,/ и ши́рши Небе́с яви́лася еси́, Де́во,/ я́ко Невме́стнаго все́ми во утро́бе вмести́вши, Бо́га на́шего,/ и ро́ждши несказа́нно:/ Его́же моли́ прите́жно о нас.

Тро́ичен:

Припе́в: Велича́й, душе́ моя́,/ Триипоста́снаго и Нераздели́наго Божества́ Держа́ву.

Триипоста́сное естество́, и Нераздели́ную сла́ву,/ и в Божестве́ Еди́ном пое́мую непреста́нно на Небеси́ и на земли́/ Тро́ицу Неразлу́чную просла́вим,/ с Сы́ном Отцу́ и Ду́ху покланя́ющеся благоче́стно.

Богородичен:

Припев: Величáй, душé моя,/ Честнéйшую и Слáвнейшую Гóрних вóинств, Дéву Пречúстую, Богорóдицу.

Под Твое благоутрóбие прибегáющия вéрно/ и покланяющияся благочéстно Сы́ну Твоемý, Дéво Богородúтельнице,/ я́ко Бóгу и Гóсподу мúра,/ молúся от тли и бед избáвити и вся́ческих искушéний.

Тáже óба ли́ка, вкýпе сошéдшеся, поют припéв 1-го канóна: Áнгели, вхождéние Пречúстыя зря́ще:

И посéм ирмос: *Таинство странное вижу и преслáвное:/ Нéбо — вертéп, Престóл Херувúмский — Дéву,/ я́сли — вместúлище,/ в ни́хже возлежé Невместúмый — Христóс Бог,/ Егóже, воспевáюще, величáем.*

Светúлен.

Подóбен: Жены́, услы́шите:

Ю́же дрéвле предвозвестú пророческое сослóвие,/ стáмну, и жезл, и скрижáль, и несекóмую гóру,/ Марúю Богоотроковúцу вéрно да восхвáлим:/ днесь бо ввóдится во святáя святы́х воспитáтися Гóсподу. Трижды.

На хвалúтех стихúры на 4, глас 1.

Подóбен: Небéсных чинóв:

Свещенóсицы дéвы,/ Приснодéву свéтло провождáюще,/ пророчествуют и́стинно Дýхом бýдущее:/ храм бо Бóжий Богорóдица сýщи,/ в храм со слáвою дéвственною,/ младéнствующи, ввóдится.

Обещáния святáго и плод благослáвный/ Богорóдица войстинну явúся мúру,/ я́ко всех превы́шшая:/ Я́же благочéстно приводúма в храм Бóжий,/ молúтву рóждших исполня́ет,/ соблюдáема Божественным Дýхом.

Небéсным воспитáна, Дéво, хлéбом/ вéрно в храме Господни,/ родилá еси́ мúру Жúзни Хлеб, Слóво,/ Емýже, я́ко храм избрáнный и всенепорóчный,/ предобручúлася еси́ Дýхом тáинственно,/ обручена́ Бóгу и Отцý.

Да отвéрзется дверь Богоприя́тнаго храма:/ храм бо всех Царя́ и Престóл,/ днесь со слáвою внутрь прием,/ Иоакúм возлагáет, освятúв Гóсподу/ от Негó избрáнную в Мáтерь Себé.

Сла́ва, и ны́не, глас 2.
Лео́нта ма́йстора:

Днесь в храм приво́дится Всенепоро́чная Де́ва,/ во оби́телище Всецаря́ Бо́га/ и всея́ жи́зни на́шея Пита́теля;/ днесь Честне́йшая Святы́ня,/ я́ко триле́тствующая Ю́ница,/ во свята́я святы́х ввóдится;/ Той возопии́м, я́ко А́нгел:/ ра́дуйся, Еди́на в жена́х Благослове́нная.

Славосло́вие вели́кое и отпу́ст.

ЗРИ **Зна́менуются же бра́тия от иере́я святы́м еле́ем. И пое́м стихи́ру самогла́сну пра́здника, ю́же хо́щет екклисиа́рх.**

НА ЛИТУРГИ́И

Блаже́нны от кано́на, песнь 3-я 4-го гласа и 6-я, 1-го гла́са на 8. По вхóде тропа́рь пра́здника. Сла́ва, и ны́не, конда́к. Прокии́мен, глас 3. Песнь Богоро́дицы: Вели́чит душа́ моя́ Го́спода: Стих: Я́ко призре́ на смире́ние Рабы́ Своея́: Апо́стол ко Евре́ем, зача́ло 320. Аллилу́ия, глас 8: Слы́ши, Дщи, и виждь,/ и приклони́ у́хо Твое́. Стих: Лицу́ Твоему́ помо́лятся бога́тии лю́дстии. Ева́нгелие от Луки́, зача́ло 54. Прича́стен: Ча́шу спасе́ния прииму́:

Подоба́ет ве́дати, я́ко а́ще случи́тся пра́здник Введе́ния Богоро́дицы в неде́лю:

В СУББО́ТУ ВЕ́ЧЕРА, НА МА́ЛОЙ ВЕЧЕ́РНИ:

На Го́споди, воззва́х: стихи́ры воскре́сны гла́са, 4. Сла́ва и ны́не, пра́здника, и́же на Го́споди, воззва́х: ма́лыя вечерни. На стихо́вне стихи́ра воскре́сна еди́на. Та́же пра́здника стихо́вна вели́кия вечерни со стихи́ пра́здничными. Сла́ва и ны́не, пра́здника. Тропа́рь воскре́сен. Сла́ва и ны́не, пра́здника. Посе́м ектения́ ма́лая и отпу́ст.

НА ВЕЛИ́ЦЕЙ ВЕЧЕ́РНИ:

На Го́споди, воззва́х: стихи́ры воскре́сны 3, и восто́чен еди́н, Анато́лиев, и пра́здника 6. Сла́ва и ны́не, пра́здника. Посе́м вход. Прокии́мен дне и чте́ния пра́здника 3. На литии́ стихи́ры и Сла́ва и ны́не, пра́здника: Возсия́ день ра́достен: На стихо́вне стихи́ры воскре́сны: Сла́ва, и ны́не, пра́здника. На благослове́нии хле́бов тропа́рь пра́здника трижды. **И чте́ние в Посла́ниих апо́стольских.**

НА У́ТРЕНИ:

На Бог Госпо́дь: тропа́рь воскре́сен, дважды. **Сла́ва и ны́не, пра́здника. По обы́чных кафи́змах седа́льны воскре́сны с Богоро́дичны их. И чте́ние во Ева́нгелии толко́вом. Та́же Многоми́лостиво. И тропари́ Ангельский собо́р: Ипакои́ гла́са и седа́льны вси пра́здника по**

еди́ножды. Сла́ва и ны́не, пра́здника, и́же по полиеле́и седа́лен, и чте́ние пра́здника. Степе́нна гла́са. Прокі́мен и Ева́нгелие пра́здника. Та́же Воскресе́ние Христо́во: псало́м 50. И целова́ние Ева́нгелия по обы́чаю. Та́же Сла́ва, припе́в пра́здника: И ны́не, то́йже. И стихи́ра пра́здника. Кано́н воскре́сен со ирмосо́м на 4, и Богоро́дице два, и пра́здника о́ба кано́на на 8. Катава́сия: Христо́с рожда́ется: о́ба ли́ка вку́пе. По 3-й пе́сни конда́к воскре́сен и и́кос, и седа́лен пра́здника два́жды, и чте́ние пра́здника. По 6-й пе́сни конда́к пра́здника, и и́кос, и чте́ние в про́лозе. На 9-й пе́сни припе́вов не пое́м, но Честне́йшую: Свети́лен воскре́сен. Сла́ва и ны́не, пра́здника. На хвали́тех стихи́ры воскре́сны 4 и пра́здника 4, со стихи́ пра́здничными. Сла́ва, пра́здника. И ны́не, Преблагослове́нна еси́, Богоро́дице Де́во: Та́же Славосло́вие вели́кое. По Трисвято́м тропа́рь воскре́сен то́чию, ектении и отпу́ст. Та́же стихи́ра Ева́нгельская, и оглаше́ние, и обы́чное исхожде́ние, и час 1-й в притво́ре. На часе́х тропа́рь воскре́сен. Сла́ва, тропа́рь пра́здника. И ны́не, Богоро́дичен часо́в. По О́тче наш: конда́к воскре́сен. Та́кожде и на всех часе́х кондаки́, пременя́юще, глаго́лем.

НА ЛИТУРГИ́И:

Блаже́нны воскре́сны гла́са на 6 и пра́здника песнь 3-я на 4. По вхо́де тропа́рь воскре́сен и пра́здника. Сла́ва, конда́к воскре́сен. И ны́не, пра́здника. Прокі́мен, Апо́стол, аллилу́ия, Ева́нгелие и причаст пре́жде дне, и пра́здника.

Подоба́ет ве́дати, а́ще случи́тся попра́здство Вхо́да Богоро́дицы в неде́лю и святы́й пра́зднуется на 4 или на 6:

НА МА́ЛОЙ ВЕЧЕ́РНИ:

В суббо́ту ве́чера стихи́ры воскре́сны и Богоро́дице, по обы́чаю.

НА ВЕЛИ́ЦЕЙ ВЕЧЕ́РНИ:

По стихосло́вии, на Го́споди, воззва́х: стихиры воскре́сны 3, и восто́чен еди́н, Анато́лиев, и пра́здника 3, того́ дне рядовы́я, и свята́го Мине́и 3. А́ще ли пое́тся святы́й на 6 или ему́же и полиеле́й и пое́м стихи́ры воскре́сны 3, и пра́здника 3, и свята́го 4. Сла́ва, свята́го. А́ще же ни, Сла́ва, пра́здника. И ны́не, Богоро́дичен 1-й гла́са. Вход. Прокі́мен дне. На литі́и стихи́ры пра́здника, того́ дне стихо́вныя, и свята́го, а́ще полиеле́й. Сла́ва, и ны́не, пра́здника. А́ще ли имать святы́й Сла́ву: Сла́ва, свята́го. И ны́не, пра́здника. На стихо́вне стихи́ры воскре́сны. Сла́ва, свята́го, а́ще есть, а́ще ли ни, Сла́ва, и ны́не, пра́здника. На благослове́нии хле́бов тропа́рь: Богоро́дице Де́во: два́жды и пра́здника, еди́ножды.

НА У́ТРЕНИ:

На Бог Госпо́дь: тропа́рь воскре́сен два́жды. Сла́ва, свята́го, а́ще есть. А́ще ли ни, Сла́ва, и ны́не, пра́здника. По кафи́змах седа́льны воскре́сны с Богоро́дичны их и

чте́ние во Ева́нгелии толко́вом. Полиеле́й и тропари́: А́нгельский собо́р: ипако́й, степе́нна и проки́мен гла́са. Ева́нгелие воскре́сно, и стихи́ра воскре́сна, и про́чее воскре́сно. Кано́н воскре́сен, со ирмосо́м на 4, и Богоро́дице на 2, и пра́здника на 4, и свята́го на 4. А́ще полиеле́й, кано́н воскре́сен со ирмосо́м на 4, и пра́здника на 4, и свята́го на 6. Катава́сия: Христо́с рожда́ется: По 3-й пе́сни конда́к пра́здника и и́кос, и свята́го, а́ще и́мать, и седа́лен свята́го, Сла́ва, и ны́не, пра́здника, и чте́ние. По 6-й пе́сни конда́к воскре́сен и и́кос, и чтем про́лог. На 9-й пе́сни пое́м: Честне́йшую: Свети́лен воскре́сен. Сла́ва, свята́го, а́ще и́мать. А́ще ни, Сла́ва, и ны́не пра́здника. На хвали́тех стихи́ры воскре́сны 4 и пра́здника со сла́вным 4, стихо́вныя у́тренния, со стихи́ пра́здника. А́ще и́мать святы́й стихи́ры на хвали́тех, и пое́м стихи́ры воскре́сны 4 и свята́го со сла́вным 4, с припе́вы его́. Сла́ва, стихи́ра Ева́нгельская. И ны́не, Преблагословле́нна еси́, Богоро́дице Де́во: Славосло́вие вели́кое. По Трисвято́м тропа́рь воскре́сен то́чию. И ектений, и отпу́ст, и оглаше́ние, и обы́чное исхожде́ние в притво́р. Та́же час 1-й, на 1-м часе́ тропа́рь воскре́сен. Сла́ва, тропа́рь пра́здника. И ны́не, Богоро́дичен часо́в. По О́тче наш: конда́к пра́здника. На 3-м часе́ тропа́рь воскре́сен. Сла́ва, свята́го. И ны́не, Богоро́дичен часо́в. По О́тче наш: конда́к воскре́сен. Та́кожде и в про́чия часы́ глаго́лем воскре́сный тропа́рь всегда́ с пра́здничным, и со свята́го тропаре́м пременя́юще, а́ще есть. А конда́к воскре́сен и пра́здника глаго́лем, пременя́юще, а́ще полиеле́й и свята́го.

НА ЛИТУРГИ́И:

Блаже́нны гла́са на 6 и пра́здника рядова́я песнь на 4. А́ще ли и́мать святы́й песнь во уста́ве: и воскре́сна на 4, и пра́здника песнь рядова́я на 4, и свята́го песнь 6-я на 4. По вхо́де тропа́рь воскре́сен, и пра́здника, и хра́ма свята́го, и свята́го, а́ще и́мать. Та́же конда́к воскре́сен. Сла́ва, свята́го, И ны́не, пра́здника. А́ще ли не и́мать святый тропаря́ и кондака́: Сла́ва, конда́к воскре́сен, И ны́не, конда́к пра́здника. Проки́мен, Апо́стол, аллилу́ия, Ева́нгелие и прича́стен дне и свята́го, а́ще и́мать, а́ще ли ни, то ряд неде́ли еди́н.

Ве́стно бу́ди, я́ко пра́зднуется пра́здник сей дней 5.

Введение во храм Пресвятой Владычицы нашей Богородицы. Праздник Введения во храм Пресвятой Богородицы — предвозвестие благоволения Божия к человеческому роду, проповедь спасения, обетование Христова пришествия.

Велик и знаменателен настоящий день в жизни Богоматери, ставший предзнаменованием того, что Пресвятая Дева будет поставлена превыше не только святых, но даже Ангелов, Херувимов и Серафимов.

Божественный Промысл остается непостижимым Началствам и Властям на Небесах, только через Церковь они познают, в чем состоит домостроительство тайны, сокрывавшейся от вечности в Боге.

Праздник Введения Пресвятой Богородицы во храм возник на основании Церковного предания, дабы

пролить свет на «исполнение Зиждителева смотрения» (тропарь праздника), совершившееся на этот раз в предъизбранной Деве, посвятившей Себя служению Богу. Церковь нарушает молчание Священного Писания, раскрывая неисповедимые пути Господни, которые готовят Вместилище для Божественного Слова: «от пророков проповеданную и в храм приведенную прежде век пронареченную Матерь и в последняя лета явльшуюся Богородицу» (стихира на литии), Которая «вводится днесь» во святая святых как «священное сокровище славы Божией».

Введение во храм Пресвятой Богородицы совершилось, по Церковному преданию, следующим образом. Родители Девы Марии, праведные Иоаким и Анна, молясь о разрешении неплодства, дали обет, если родится дитя, посвятить его на служение Богу. Когда Пресвятой Деве исполнилось три года, святые родители решили выполнить свое обещание. Собрав родственников и знакомых, одев Пречистую Марию в лучшие одежды, с пением священных песен, с зажженными свечами в руках привели ее в Иерусалимский храм. Там встретил Богоотроковицу первосвященник со множеством священников. В храм вела лестница в пятнадцать высоких ступеней. Младенец Мария, как только Ее поставили на первую ступень, укрепляемая силой Божией, быстро преодолела остальные ступени и взошла на верхнюю. Затем первосвященник Захария, по внушению свыше, ввел Пресвятую Деву в святое святых, куда из всех людей только раз в году входил первосвященник с очистительной жертвенной кровью. Все присутствовавшие в храме дивились необыкновенному событию.

Праведные Иоаким и Анна, вручив Дитя воле Отца Небесного, возвратились домой.

Глубокой тайной покрыта земная жизнь Пресвятой Богородицы от младенчества до вознесения на Небо. Сокровенна была и Ее жизнь в Иерусалимском храме. «Если бы кто спросил меня,— говорил блаженный Иероним,— как проводила время юности Пресвятая Дева,— я ответил бы: то известно Самому Богу и Архангелу Гавриилу, неотступному хранителю Ее».

Но в Церковном предании сохранились сведения, что во время пребывания Пречистой Девы в Иерусалимском храме она воспитывалась в обществе благочестивых дев, прилежно читала Священное Писание, занималась рукоделием, постоянно молилась и возрастала в любви к Богу.

Каждая душа христианская может находить в храме такое же блаженство, какое находила в нем Пресвятая Дева, введенная в храм Господень с юных лет.

Грех удаляет нас от Бога и лишает Его благоволения. Но чрез посещение храма мы опять приближаемся к Богу и привлекаем к себе Его Небесную милость. В святых храмах обитает Сам Бог, а вместе с Ним — все Ангелы и святые. Небожители являются защитниками и покровителями нашими. Они своими молитвами помогают нам и испрашивают все необходимое для жизни и благочестия. Молитвами, чтением или слушанием Слова Божия мы входим в общение с Богом и беседуем с Ним. В особенное, таинственное общение с Иисусом Христом, нашим Искупителем, мы входим чрез совершаемое в храме таинство Причащения. В храмах, особенно во время Богослужений, приносятся молитвы о прощении наших грехов. В храмах примиряемся мы с Богом, приносим раскаяние во грехах и получаем прощение. Как бы ни были тяжки грехи наши, но благодать Божия врачует любую немощь. Из церковной врачебницы никто не выходит без исцеления, если захочет того сам страждущий и будет приносить искреннее покаяние. С отпущением грехов естественно возвращается мир душевный. Здесь одно спасительное слово и одно сердечное сокрушение о грехах может произвести удивительную перемену в человеке и сделать его из грешного праведным.

Здесь, пред Престолом Всевышнего, наши молитвы соединяются с молитвами святых. Особенной Ходатаицей и Молитвенницей нашей является Пресвятая Богородица. Она с трех лет находилась при храме Божием до того времени, пока не сделалась избранным орудием спасения всего мира. Возлюбившая святой храм, Она с радостью помогает всем, приходящим в него для молитвы.

МЕСЯЦА НОЯБРЯ В 22-Й ДЕНЬ

Святы́х апо́стол от 70-ти Филимо́на, Архи́ппа и святы́я му́ченицы Апфи́и

Стихиры праздника, глас 8.

Подобен: О, преслáвнаго чудесé!

О преслáвнаго чудесé! / предпису́ется ны́не бу́дущее неизрече́нное, / во о́бразе днесь ви́димых разумева́емая: / Свет бо ми́ру Божéственный возсия́вши, / невестоприво́дится ко свято́му хра́му. / Ю́же восхва́лим, я́ко храм Бо́жий пресве́тлый, / святы́й и светоза́рный, / Светода́теля Христа́.

Вои́стинну нача́ток благоприя́тен / Иоаки́м му́дрый со А́нною принесо́ша / изво́лившему Боже́ственный плод да́ти им, / Богоотрокови́цу Де́ву Мари́ю я́ве, / Е́юже печа́ли отгна́ся долг. / Ю́же воспои́м, благоче́стно веселя́щеся, / ра́дости бо Ходата́ица / бысть всему́ ми́ру Сия́.

Гряди́те, та́инственно стеце́мся / и предначне́м ны́не, / свеща́ми ве́ры украша́еми, / Де́вы предше́ствие: / во хра́м бо сла́вно вхо́дит Бо́жий, / обручена́ Христу́, всех Царю́. / Еля́же пра́зднуем кра́сное торжество́, / Боголе́пно вси учрежда́ющеся / вхожде́нием Тоя́.

Святым стихиры, глас 2.

Подобен: Егда́ от Дре́ва:

Розга́ лозы́ жи́зненныя, сла́вный Филимо́не, сы́й, / вино́ иска́пал еси́ Боже́ственнаго позна́ния / су́щим в боле́зни души́; / и сердца́ возвесели́л еси́,

сéтующая лéсти омрачéнием / и одержúмая тьмóю идолонейстовства. / Тéмже, веселя́щеся, пáмять твою́ Богоза́рную торжествýем.

Гра́д тя Га́зский почита́ет, / свéт познáния, блажéнне, тобóю узрéв; / Колоссáе же Божéственное твоé тéло, / я́коже богáтство имýще, / объéмлют врачева́ния, / и источáющу благода́ть всегда́. / Тéмже, совершáющии пáмять твою́, / сохраня́емся от бéд, Филимóне слáвне, / молúтвами твоúми.

Вéрою со Апфúею честнóю / Архúппа, мýдраго иера́рха, восхва́лим, / пою́ще Филимóна и Онúсима, свящéнныя Богопроповéдники, / честны́я учúтели, лесть многобóжную искоренúвшия слóвом / и наса-дúвшия всем зна́ние и́стины, / чтýщим тех благочéстно пáмять всегда́.

Слава, и ныне, глас 1:

Да ра́дуется днесь Нéбо свы́ше, / и óблацы весéлие да кропя́т / о зелó преслáвных велúчиих Бóга нáшего: / сé бо двéрь, на востóки зря́щая, ро́ждшися / от неплóдове безплóдныя по обетовáнию / и Бóгу освящéна бы́вши в жилúще, / днесь в хрáм яко непоро́чное приношéние привóдится. / Да ра́дуется Давúд, бряца́я в гýсли: / приведýтся, речé, Царю́ дéвы в след Ея́, / блúжния Ея́ приведýтся внутрь скúнии Бóжия, / внутрь очистúлища Егó, / воспитáтися в жилúще / прéжде век от Отца́ нетлéнно ро́ждшагося / во спасéние душ нáших.

На стиховне стихиры, глас 2.

Подобен: Дóме Евфрáфов:

Днесь псалóмски собóр дéвственных, / свещú вжéгше, свéтло предхóдят / едúней Всенепоро́чней.

Стих: Приведýтся Царю́ дéвы в слéд Ея́, / úскренния Ея́ приведýтся Тебé.

Гóру разýмную и трапéзу Божéственную, / мост и стáмну, / проро́че, приими́, едúну Всенепоро́чную.

Стих: Приведýтся в весéлии и ра́довании, / введýтся в храм Царéв.

Двéри святúлища отвéрз, Захáрие проро́че, / приими́ úстинно Бóжию Мáтерь / и Едúну Присноде́ву.

Слава, и ныне, глас тойже. Самогласен:

Днесь в хра́м приво́дится Всенепоро́чная Де́ва,/ во оби́телище Всецаря́ Бо́га/ и всея́ жи́зни на́шея Пита́теля./ Днесь Чисте́йшая Святы́ня,/ я́ко триле́тствующая Ю́ница,/ во свята́я святы́х ввóдится,/ Той возопии́м, я́ко А́нгел:/ ра́дуйся, Еди́на в жена́х Благослове́нная.

Тропарь апостолов, глас 3:

Апо́столи святи́и,/ моли́те ми́лостиваго Бо́га,/ да прегреше́ний оставле́ние/ пода́ст ду́шам на́шим.

Слава, и ныне, праздника.

НА УТРЕНИ

На Бог Господь: тропарь праздника, дважды.

Сла́ва, апостолов: и ныне, праздника.

По 1-м стихословии седален, глас 1.

Подобен: Ка́мени запеча́тану:

Восхвали́те, де́вы, ма́тери, пра́зднуйте,/ лю́дие, славосло́вите, свяще́нницы, благослови́те Пречи́стую Ма́терь Бо́жию,/ пло́тию бо младе́нствующи пре́жде, во хра́м принесе́ся,/ я́ко храм Бо́жий святе́йший./ Те́мже пра́здник духо́вный соверша́юще,/ воспои́м Ю, я́ко предста́тельницу ро́да челове́ческаго.

Слава, и ныне, тойже.

По 2-м стихословии седален, глас 4.

Подобен: Ско́ро предвари́:

Дави́де, предъиди́ в храм Бо́жий,/ и, ра́дуяся, приими́ Цари́цу на́шу, и Той возопи́й:/ вни́ди, Госпоже́, в храм Царе́в,/ вни́ди, Еяже сла́ва покрове́нно разуме́ется./ Из Неяже хо́щет источи́тися нам всем Свет — Христос.

Слава, и ныне, тойже.

Канон праздника со ирмосом на 8 и святых на 4

Канон праздника, глас 4.

Песнь 1

Ирмос: ***Отве́рзу уста́ моя́,/ и напо́лнятся Ду́ха,/ и сло́во отры́гну Цари́це Ма́тери,/ и явлю́ся, све́тло торжеству́я,/ и воспою́, ра́дуяся, Тоя́ вхожде́ние.***

Премýдрости, Пречúстая, Тя сокрóвище вéмы,/ и благодáти точáщую истóчник приснотекýщий рáзума,/ прóсим, Твоя́ кáпли одождú, Влады́чице, éже воспевáти Тя прúсно.

Превы́шши, Пречúстая, Небéс бы́вши,/ храм и палáта, в храм Бóжий возложúлася еси́/ Тому́ уготóватися в Божéственное жилúще пришéствия Егó.

Свет возсия́вши Богорóдица благодáти,/ вся просветú и совокупú пресвéтлое Ея́ украсúти торжествó пéсньми;/ приидúте, к Ней стецéмся.

Дверь слáвная, пóмыслы непроходúмая,/ двéри отвéрзши храмá Бóжия, ны́не повелевáет нам, совшéдшим,/ Божéственных Ея́ чудéс наслади́тися.

Канон святых, егоже краегранесие: Христа лю́бящца, прослáвлю тя, Филимóне. Творение Иосифово. Глас 2.

Песнь 1

Ирмос: *Грядúте, лю́дие,/ поúм песнь Христу́ Бóгу,/ раздéльшему мóре и настáвльшему лю́ди,/ я́же изведé из рабóты егúпетския,/ я́ко прослáвися.*

Ликоходя́ рáдостно Небéсная, священнодéлателю, селéния,/ благодáть подáждь ми, святу́ю твою́ пáмять Божéственно воспевáющему:/ ты бо прослáвился еси́.

Струя́ми твóих словéс сердцá напои́в,/ дéлати Небéсная, блажéнне, разумéния приготóвал еси́ вéрою,/ апóстоле Филимóне, досточу́дне.

Священнодéйствуя свящéнное Евáнгелие,/ сия́нии Ду́ха ду́ши просветúл еси́,/ избáвив от тьмы идолонеи́стовства, му́дре апóстоле.

Богородичен: Тя пророкóв дрéвле Божéственное собрáние/ многови́дными, Чúстая, óбразы издалéча проначертá,/ и́стинно еди́ну Влады́ку порóждшую.

Песнь 3

Ирмос: *Твоя́ песнослóвцы, Богорóдице,/ живы́й и незави́стный истóчниче,/ лик себé совокýпльшия, духóвно утвердú,/ в честнéм вхождéнии Твоéм/ венцéв слáвы сподóби.*

Невестокраси́тель днесь яви́ся кра́сный Де́вы храм и черто́г,/ прие́мь одушевле́нный черто́г Бо́жий,/ Чи́стую и Непоро́чную и светле́йшую всея́ тва́ри.

Дави́д, предначина́я лико́ва́ние, игра́ет и ликовству́ет с на́ми/ и Цари́цу зове́т Тя, укра́шену, Пречи́стая,/ предстоя́щу, Всечи́стая, в хра́ме Царю́ и Бо́гу.

Из неяже преступле́ние произы́де дре́вле ро́ду челове́ческому,/ из Тоя́ исправле́ние и нетле́ние процвете́,/ Богородица днесь приводи́ма в дом Бо́жий.

Игра́ют А́нгельская во́инства и всех челове́к мно́жество,/ и пред лице́м, Пречи́стая, предтеку́т Твои́м днесь свещено́сицы, зову́ще:/ вели́чествия Твоя́ в дому́ Бо́жии.

Ин

Ирмос: ***Утверди́ нас в Тебе́, Го́споди,/ Дре́вом умерщве́й грех,/ и страх Твой всади́/ в сердца́ нас, пою́щих Тя.***

Стра́сти Христо́вы и воста́ние пропове́дуя,/ воздви́гнул еси́ я́ко от гро́ба неве́рия и ме́ртвости челове́ки, Филимо́не, достосла́вне.

Они́сима Бо́же́ственнаго и Филимо́на,/ Апфи́ю и Архи́ппа, зве́зды, просвеща́ющия концы́,/ свяще́нными песнопе́ньми восхва́лим.

Ума́ зри́тельное очи́стивше,/ Бо́же́ственнаго получи́сте Боговиде́ния/ и сердца́ возврати́сте забл у́ждшая к зна́нию, свяще́ннейшии.

Богородичен: **Я́вльшися, Чи́стая и Всенетле́нная,/ прия́ла еси́ во утро́бе Бо́га Сло́ва,/ очи́стившаго естество́ на́ше, оскве́рншееся, Де́во, грехопаде́нием.**

Кондак апостолов, глас 2.

Подобен: Вышних ища:

Я́ко зве́зды всесве́тлыя, просвеща́ющия концы́,/ апо́столы Христовы́ восхва́лим, Филимо́на сла́внаго, и Архи́ппа свяще́ннаго,/ и Они́сима, и Ма́рка, и Аполло́са, с ни́миже и Апфи́ю всему́друю, вопию́ще:/ моли́те непреста́нно о все́х на́с.

Таже седален, глас 8.

Ра́лом сло́ва добродéлая оляденéвшая сердца́, священнодéтелю,/ Божéственное позна́ние дéлати приготóвал еси́/ и, низложи́в и́дольския хра́мы, созда́л еси́ цéркви, блажéнне, в сла́ву Создáтеля твоегó./ Тéмже, сошéдшеся, святýю твóю пáмять, Филимóне, сла́вим, священнопросвеща́еми, и согла́сно вопиéм ти:/ моли́ Христа́ Бóга грехóв оставлéние дарова́ти/ чтýщим любóвию святýю пáмять твою́.

Слава, и ныне, праздника, глас тойже.

Подобен: Повеленное тайно:

Да ра́дуется Дави́д песнопи́сец,/ и да ликовствýет Иоаки́м со А́нною,/ я́ко плод святы́й из них произы́де, Мари́я светоно́сная, Божéственная свеща́,/ и ра́дуется, входя́щи в храм;/ Ю́же и зря́, благослови́ Варахи́ин сын и, ра́дуяся, взыва́ше:/ ра́дуйся, чу́до всеми́рное.

Песнь 4

Ирмос: *Неизсле́дный Бо́жий сове́т,/ е́же от Де́вы воплоще́ния,/ Тебе́, Вы́шняго, проро́к Аввакум, усмотря́я, зовя́ше:/ сла́ва си́ле Твое́й, Го́споди.*

Дверь непрохо́дную, Бо́жий дом прие́мля днесь,/ престáти сотвори́ вся́кой слýжбе зако́нной,/ я́ко и́стинно яви́ся, зовы́й, сýщим на земли́ И́стина.

Гора́ присéнная, ю́же прови́де дре́вле Аввакýм,/ предпроповéда внýтрь вмести́вшуюся в нехóдных хра́ма,/ добродéтели процвéтши, и покрывáет концы́.

Ви́девши пресла́вная вся́ земля́, стра́нныя же и ди́вныя ве́щи,/ ка́ко Дéва, от А́нгела пи́щу прие́млющи, о́бразы строéния но́сит.

Храм, и пала́та, и Нéбо одушевлéнное я́вльшися, Богоневéсто Царéва,/ в храм зако́нный приводи́ма днесь, Тому́ соблюда́ема, Пречи́стая.

Ин

Ирмос: *Пою́ Тя, слýхом бо, Го́споди,/ услы́шах и ужасóхся,/ до мене́ бо и́деши, мене́ ища́, заблýждшаго,/ тем мно́гое Твое́ снизхожде́ние,/ е́же на мя, прославля́ю, Многоми́лостиве.*

Ве́трилом креста́ вперя́емь,/ преплы́л еси́ небу́рно лю́тую пучи́ну искуше́ний жития́, блаже́нне,/ мно́гия упра́вив пла́вающия к спасе́ния приста́нищу Боже́ственною благода́тию.

Свети́ла светоза́рная предлага́ет Боже́ственный град Колосса́йский:/ свяще́ннаго Архи́ппа, Филимо́на же и Апфи́ю я́ве/ и Они́сима сла́внаго, просвеща́ющия ми́ра концы́.

Боже́ственная река́ воскипе́ в се́рдце твое́м, Богоглаго́ливе,/ и ре́ки уста́ви, и тече́ния безбо́жия,/ ду́ши же, иста́явшия зно́ем неве́дения, напои́ благода́тию, сла́вне.

Богородичен: Пою́ Тя и́стинно, Всепе́тая,/ препе́таго Бо́га Сло́ва преесте́ственно роди́вшую,/ и молю́ся смире́нныя моея́ души́ исцели́ти неду́ги,/ я́ко блага́ су́щи, Богоневе́стная.

Песнь 5

Ирмос: *Ужасо́шася всяческая/ в честне́м вхожде́нии Твое́м:/ Ты бо, Неискусобра́чная Де́во,/ внутрь вошла́ еси́ в храм Бо́жий,/ я́коже чисте́йший храм,/ всем воспева́ющим Тя/ мир подава́ющая.*

Свяще́ние сла́вное и свяще́нное возложе́ние,/ днесь Пречи́стая Де́ва, возложи́вшися в храм Бо́жий,/ Всецарю́ на́шему Бо́гу еди́ному в жили́ще соблюда́ется, я́ко ве́сть Сам.

Добро́ту, Пречи́стая, души́ Твоея́ зря не́когда, ве́рою Заха́рия возопи́:/ Ты еси́ избавле́ние,/ Ты еси́ всех ра́дость,/ Ты еси́ воззва́ние на́ше, Е́юже Невме́стный вмеще́н мне яви́тся.

О, па́че ума́ чуде́с Твои́х, Всечи́стая!/ Стра́нное Твое́ рождество́ есть, стра́нен о́браз возращения Твоего́,/ стра́нна и пресла́вна Твоя́, Богоневе́сто, вся и челове́ки несказа́нна.

Све́щник многосве́тлый су́щи, Богоневе́сто,/ днесь возсия́ла еси́ в дому́ Госпо́дни/ и озаря́еши ны честны́ми дарова́нии, Чи́стая, чуде́с Твои́х, Богоро́дице Всепе́тая.

Ин

Ирмос: *Све́та Пода́телю и веко́в тво́рче, Го́споди,/ во све́те Твои́х повеле́ний наста́ви нас,/ ра́зве бо Тебе́, ино́го бо́га не зна́ем.*

Недýгующия ви́дя оструплéнием злых, слáвне, / и дéтельным твои́м слóвом исцели́л еси́, Филимóне, иногдá, / идолонейстовством лю́те бéдствующия.

Спаси́тельныя пути́ заблýждшим лю́те показáл еси́, / я́ко нелéстный путевóждь, Филимóне, / еди́н путь Христá возлюби́ти ди́вно путевóдствил еси́.

Поéт свéтлый прáздник Колоссáйская честнáя днесь рáдостно Христóва Цéрковь, / Божéственнаго Архи́ппа и Богоглаго́ливаго чтýще Филимóна.

Богородичен: Влады́чице, спаси́ ны, обуревáемыя лю́тым волнéнием искушéний, / и некро́тких вáрварских нахождéний, и дéмонских лю́тых навéтов.

Песнь 6

Ирмос: *Божéственное сие́ и всечестно́е / совершáюще прáзднество, / Богому́дрии, Богомáтере, / приидúте, рукáми восплéщим, / от Нея́ ро́ждшагося Бóга слáвим.*

Вся́ческая нося́й глаго́лом, моли́тву прáведных услы́ша, / тéмже непло́дныя разреши́л еси́ недýг я́ко Благоутро́бен, / рáдости Вино́вную сим дарова́.

Сказáти хотя́ Госпóдь язы́ком Своé спасéние, / Неискусобрáчную ны́не от человéк прия́т, / примирéния знáмение и обновлéния.

Я́ко дом сýщи благодáти, в нéмже сокро́вища лежáт / неизречéннаго Бóжия строéния, Всечи́стая, / в хрáме причасти́лася еси́ нетлéнныя слáдости.

Диади́му Тя Цáрскую прие́м храм, Богоневéсто, / просвещáшеся и подступáше лýчшим, / предречéнных зря на Тебé сбытие́.

Ин

Ирмос: *В бéздне грехóвней валя́ясь, / неизслéдную милосéрдия Твоегó призывáю бéздну, / от тли, Бóже, мя возведи́.*

Нéбо яви́лся еси́, всем вещáя слáву спаси́тельную тебé Прослáвльшаго / и ученико́м Сочетáвшаго седмодеся́тным, мýчениче всебогáте.

Устрани́вся отéчества, стрáнным твои́м слóвом устрани́вшияся Бóга уловúл еси́ / и Сио́на жúтели, иерáрше Филимóне, показáл еси́.

Добродéтельми священéнными сия́ющи и свéтло Бо́гу угожда́ющи,/ к Небесéм востеклá еси́, и со А́нгелы, Апфи́я, лику́ющи.

Богородичен: Воплоща́ется Сло́во во чре́ве Твоéм и за благоутро́бие познава́ется Человек,/ да Бо́га челове́ка содéлает, Отрокови́це Всенепоро́чная.

Кондак, глас 4.

Подобен: Вознесыйся:

Пречи́стый храм Спа́сов,/ многоцéнный черто́г и Дéва,/ священéнное сокро́вище сла́вы Бо́жия,/ днесь вво́дится в дом Госпо́день,/ благода́ть совводя́щи,/ я́же в Ду́се Божéственном,/ Юже воспева́ют А́нгели Бо́жии:/ Сия́ есть селéние Небéсное.

Икос:

Неизречéнных Бо́жиих и Божéственных та́ин зря,/ в Дéве благода́ть являемую и исполня́ему я́вственно,/ ра́дуюся, и о́браз разумéти недоумéюся стра́нный и неизречéнный:/ ка́ко избра́нная Чи́стая еди́на/ яви́ся па́че всея́ тва́ри ви́димыя и разумева́емыя?/ тéмже, восхвали́ти хотя Сию́,/ удивля́юся зело́ умо́м, же и сло́вом/ оба́че дерза́я, проповéдаю и велича́ю:/ Сия́ есть селéние Небéсное.

Песнь 7

Ирмос: *Не послужи́ша тва́ри Богому́дрии/ па́че Созда́вшаго:/ но о́гненное прещéние му́жески попра́вше,/ ра́довахуся, пою́ще:/ препéтый отцéв Госпо́дь и Бог, благословéн еси́.*

Се днесь возсия́ концéм весна́ ра́достная,/ просвеща́ющи на́ша ду́ши, и помышлéния, и ум благода́тию,/ торжество́м Богоро́дицы днесь та́инственно да учреди́мся.

Да дарonóсят днесь вся́ческая Цари́це и Ма́тери Бо́жии/ Нéбо и земля́, и А́нгелов чи́ни, и челове́ков мно́жество/ и да вопию́т:/ во хра́м вво́дится Ра́дость и Избавлéние.

Писа́ние мимотечé, и оскудé зако́н, я́коже сень,/ и благода́ти лучи́ возсия́ша/ в храм Бо́жий вшéдшей Тебé, Дево Ма́ти Чи́стая,/ в нем благословéнная.

Повине́ся Рождеству́ Твоему́, Всечи́стая, я́ко Творцу́ и Бо́гу / Не́бо, и земля́, и преиспо́дняя, / и всяк язы́к земны́х испове́дает, / я́ко Госпо́дь яви́ся, Спас душ на́ших.

Ин

Ирмос: ***О́бразу злато́му, на по́ле Деи́ре служи́му, / трие́ Твои́ о́троцы небрего́ша безбо́жнаго веле́ния; / посреде́ же огня́ ввержени, орошаеми, пояху: / благослове́н еси́, Бо́же оте́ц на́ших.***

Кра́сны твоя́, Филимо́не, бы́вше честны́я ноги, / стези́ кро́тко ше́ствующия Ева́нгелия, / и всем ра́тным мир свя́ще́нный возвеща́ющия, / и де́монская стремле́ния запина́ющия.

Твои́х слове́с све́том Га́зян глубо́кая тьма́ прогна́ся, / священнодела́тель я́ко свяще́ннейший в сих был еси́ изя́щнейший, / вся упа́с и научи́в пе́ти, апо́столе: / благослове́н Бог оте́ц на́ших.

В пе́рвых твои́х приобщи́ся до́брых Га́зский град: / того́ бо яви́лся еси́ первопресто́льник и иера́рх спаси́тельный, / я́ко священновеща́тель, Филимо́не, вопи́ти повелева́я: / благослове́н Бог оте́ц на́ших.

Возлюби́в Христа́, возлюби́вшаго земны́я за благоутро́бие, / любо́вию врага́ ненави́димыя су́ща, / люби́мичи содея́л еси́, Филимо́не, Бо́га воспева́ющия: / благослове́н Бог оте́ц на́ших.

Богородичен: Кре́пость смире́нных и све́щник све́тлый, / Боже́ственная трапе́за, гора́ и две́рь непрохо́дная, / престо́л Бо́жий и пала́та, / жезл же Ааро́нов и ста́мна златоза́рна су́щи, / Христа́, Ма́нну жи́зни, Де́во, нося́щи.

Песнь 8

Ирмос: ***Слы́ши, Отрокови́це, Де́во Чи́стая, / да рече́т у́бо Гаврии́л Сове́т Вы́шняго, дре́вний, и́стинный: / бу́ди к прия́тию гото́ва Бо́жию, / Тобо́ю бо Невмести́мый с челове́ки поживе́. / Тем и ра́дуяся, вопию: / благослови́те, вся дела́ Госпо́дня, Го́спода.***

Пречи́стый храм в дом Бо́жий приводя́щи, / А́нна иногда́, вопию́щи, с ве́рою рече́ свяще́ннику: / Ча́до, от Бо́га да́нное мне, прии́м, ны́не введи́ во храм Зиждите́ля твоего́ / и, ра́дуяся,

пой Ему́:/ благослови́те, вся дела́ Госпо́дня, Го́спода.

Рече́, ви́дев, А́нне иногда́ Ду́хом Заха́рия:/ жи́зни Ма́терь вво́диши и́стинную,/ Ю́же све́тло проро́цы Бо́жии Богоро́дицу пропове́даша,/ и ка́ко храм вмести́т Ю?/ Тем, чудя́ся, вопию́:/ благослови́те, вся дела́ Госпо́дня, Господа.

Раба́ Бо́жия бых аз, отвеща́ А́нна ему́, призыва́ющи сего́ ве́рою и моли́твою/ прия́ти моея́ боле́зни плод, по прия́тии же рожде́нную привести́ Да́вшему Ю./ Тем, зовя́, вопию́:/ благослови́те, вся дела́ Госпо́дня, Го́спода.

Зако́нное вои́стинну де́ло есть, свяще́нник рече́ ей,/ стра́нну же весьма́ вещь поразумева́ю,/ зря приводи́мую в дом Бо́жий,/ пресла́вно превосходя́щую свята́я благода́тию./ Тем и ра́дуяся, вопию́:/ благослови́те, вся дела́ Госпо́дня, Го́спода.

Возмога́ю, рече́ А́нна ему, зна́ющи я́же глаго́леши,/ разуме́еши бо сия́ Ду́хом Бо́жиим, я́сно я́же Де́вы пропове́дал еси́./ Приими́ у́бо Пречи́стую в храм Созда́теля твоего́/ и, ра́дуяся, пой Ему́:/ благослови́те, вся дела́ Госпо́дня, Го́спода.

Светоно́сна нам возжже́ся Свеща́, возопи́ свяще́нник, ра́дость велича́йшую свети́ящи во хра́ме./ Ду́ши проро́ческия да сра́дуются мне, я́ко пресла́вная зря́ще, соверша́емая в дому́ Бо́жии,/ и да пою́т при́сно: благослови́те, вся дела́ Госпо́дня, Го́спода. Ин

Ирмос: ***В*** *пещь о́гненную ко отроко́м евре́йским снизше́дшаго/ и пла́мень в ро́су прело́жшаго Бо́га/ по́йте дела́ я́ко Го́спода,/ и превозноси́те во вся́ ве́ки.*

Сло́во, я́ко свети́льник све́тлый возжже́н, в твое́м се́рдце нося́,/ пре́жде угаше́нныя и во тьме́ мно́зей лежа́щия неве́дения, сла́вне,/ к Богозна́ния воздви́гл еси́ дню.

Свяще́нное твое́ к Бо́гу изше́ствие/ свяще́нными возвели́чися провожденьми апо́столов и безпло́тных умо́в,/ и́хже име́л еси́ на земли́ житие́,/ я́ко священнотаи́нник, Филимо́не Богоглаго́ливе.

Ми́ро сладково́нное я́ве иска́пав свяще́нных чуде́с, блаже́нне,/ облагово́нил еси́ смы́слы и

помышле́ния благочести́вым / и стра́сти злосмра́дныя отгна́л еси́ превознося́щих Христа́, му́дре Филимо́не.

Я́коже зве́зды све́тлыя тве́рди, Це́ркве при́сно сия́юще, / ку́пно Архи́пп чу́дный, Апфи́я, Филимо́н и Они́сим помышле́ния на́ша просвеща́ют.

Богородичен: Нов рай нам чре́во Твое́ и́стинно, Чи́стая, яви́ся, / жи́зни Дре́во возраща́я / и уме́ршия плодо́м Дре́ва па́ки в рай, оживотвори́вши, введе́, Богоро́дице.

Песнь 9

Ирмос: *Я́ко одушевле́нному Бо́жию киво́ту, / да ника́коже ко́снется рука́ скве́рных, / устне́ же ве́рных Богоро́дице немо́лчно, / глас А́нгела воспева́юще, / с ра́достию да вопию́т: / и́стинно вы́шши всех еси́, Де́во Чи́стая.*

Я́ко пресве́тлую, Богоро́дице Чи́стая, душе́вныя чистоты́ иму́щи добро́ту, / благода́тию же Бо́жиею исполня́ема с Небесе́, / Све́том присносу́щным просвеща́еши всегда́ с весе́лием вопию́щия: / и́стинно вы́шши всех еси́, Де́во Чи́стая.

Прелета́ет, Богоро́дице Чи́стая, чу́до Твое́ си́лу слове́с: / те́ло бо в Тебе́ поразумева́ю / па́че сло́ва, тече́ния грехо́внаго не прия́тно. / Те́мже благода́рственно вопию́ Ти: / и́стинно вы́шши всех еси́, Де́во Чи́стая.

Пресла́вно прообразова́ше, Чи́стая, зако́н Тя ски́нию и Боже́ственную ста́мну, / стра́нен киво́т, и катапета́сму, и жезл, храм неразруши́мый и дверь Бо́жию. / Те́мже научают Тебе́ зва́ти: / и́стинно вы́шши всех еси́, Де́во Чи́стая.

Песнопоя́ Тебе́, провозглаша́ше Дави́д, глаго́ля Тя Дщерь Царе́ву, / красото́ю добродете́лей одесну́ю предстоя́щую Бо́га, ви́дев Тя упещре́нну. / Те́мже, проро́чествуя, вопия́ше: / и́стинно вы́шши всех еси́, Де́во Чи́стая.

Богоприя́тну предзря́, Соломо́н пропове́да Тя О́др Царе́в, / живы́й Исто́чник запеча́тствован, / из Него́же нему́тная нам произы́де Вода́, / ве́рою вопию́щим: и́стинно вы́шши всех еси, Де́во Чи́стая.

Подае́ши дарова́ний Твою́ тишину́,/ Богоро́дице, души́ мое́й,/ точа́щи жизнь Тебе́ чту́щим по до́лгу,/ Сама́ защища́ющи, и покрыва́ющи, и соблюда́ющи вопи́ти Тебе́:/ и́стинно вы́ши всех еси́, Де́во Чи́стая.

Ин

Ирмос: *От Бо́га Бо́га Сло́ва,/ неизрече́нною му́дростию/ прише́дшаго обнови́ти Ада́ма,/ я́дию в тле́ние па́дшаго лю́те,/ от Святы́я Де́вы неизрече́нно Воплоти́вшагося нас ра́ди,/ ве́рнии, единому́дренно пе́сньми велича́ем.*

Со свяще́ннейшим ли́ком свяще́нных апо́стол/ подо́бно жи́тельствуеши на небесе́х, Боже́ственным прича́стием обожа́емь,/ и све́том сия́я неизрече́нным, и ра́достию духо́вною, Филимо́не, при́сно исполня́емь.

Я́ко чуный твой нрав, я́ко добро́ и красно́ житие́ твое́,/ яко пресла́вно и успе́ние твое́, блаже́нне апо́столе,/ я́ко све́тлый день, в немже оста́вив, я́же на земли́,/ на Небе́сныя круги́ возше́л еси́, веселя́ся.

Днесь весели́тся вся Христо́ва Це́рковь,/ пра́зднственную ра́дость духо́вно соста́вльши в па́мяти твое́й,/ Ю́же непоколе́блену спаси́ твои́ми к Спа́су и Бо́гу благоприя́тными моли́твами, Филимо́не свяще́ннейше.

Ра́ка моще́й твои́х врачева́ний ка́пли источа́ет приходя́щим свяще́нно,/ блаже́нне Филимо́не апо́столе,/ неду́ги уставля́ет и всех ду́ши освяща́ет, Боже́ственную твою́ па́мять пра́зднующих всегда́.

Богородичен: Но́сиши Нося́щаго вся и пита́еши Пита́ющаго,/ о́браз Рождества́ ника́коже ве́дящи, Всенепоро́чная,/ па́че ума́ Твое́ чу́до, А́нгелы ужаса́ющее и челове́ки,/ ве́дущия Тя еди́ну Де́ву Богома́терь.

Светилен.

Подобен: Жены́, услыщите:

Ю́же дре́вле предвозвести́ проро́ческое сосло́вие,/ ста́мну, и жезл, и скрижа́ль, и несеко́мую го́ру,/ Мари́ю Богоотрокови́цу ве́рно да восхва́лим:/ днесь бо вво́дится во свята́я святы́х воспита́тися Го́сподеви.

Слава, и ныне, тойже.

На стиховне стихиры, глас 6.

Подобен: Тридневен:

Де́вы, сликовству́йте, / отрокови́цы, взыгра́йте, свещи́ нося́ще, / воспо́йте све́тло еди́ну Богоро́дицу Чи́стую, Пресвяту́ю / и небе́сная воспо́йте.

Стих: Приведу́тся Царю́ де́вы в след Ея, / и́скренния Ея́ приведу́тся Тебе́.

Ангеловою Тя руко́ю, Де́во, / пи́щею всех Творе́ц, / Сын Твой, пита́ет, Влады́чице Чи́стая, / святы́х во свята́я, / явля́я Твое́ ми́ру / вели́чествие пребо́льшее.

Стих: Приведу́тся в весе́лии и ра́довании, / введу́тся в храм Царе́в.

Святы́х пресвята́я Де́во Богоневе́сто, / ро́ждшая Влады́ку всех, / еди́наго от Тро́ицы, / Того́ моли́ / всех воспева́ющих Тя / изба́вити от бед.

Слава, и ныне, глас 4:

Днесь Боговмести́мый Храм, Богоро́дица, / в храм Госпо́день приво́дится, / и Заха́рия Сию́ прие́млет. / Днесь свята́я святы́х ра́дуются, / и лик А́нгельский та́инственно торжеству́ет. / С ни́миже и мы, пра́зднующе днесь, с Гаврии́лом возопии́м: / ра́дуйся, Благода́тная, Госпо́дь с Тобо́ю, / име́яй ве́лию ми́лость.

НА ЛИТУРГИИ

Блаже́нны пра́здника, песнь 1-я, на 6. Прокимен, глас 8: Во всю́ зе́млю изы́де веща́ние их / и в концы́ вселе́нныя глаго́лы их. Стих: Небеса́ пове́дают сла́ву Бо́жию: Апо́стол к Филимо́ну, после 302-го зачала: Па́вел, ю́зник Иису́с Христо́в: Аллилуия, глас 1: Испове́дят Небеса́ чудеса́ Твоя́, Господи. Стих: Бог прославляемь в совете святых. Евангелие от Луки, зачало 50. Причастен: Во всю́ зе́млю изы́де веща́ние их:

Святой апостол Филимон и его супруга святая Апфия жили в городе Колоссы во Фригии. По принятии Крещения от святого апостола Павла они посвятили себя служению больным и обездоленным и обратили дом свой в дом молитвы, где собирались все верующие во Христа колоссяне для совершения Богослужения. Апостол Филимон был поставлен епископом города Газы и проповедовал Слово Божие по всей Фригии. Святой апостол Павел окормлял его. К нему направил первоверховный апостол свое полное любви Послание, в котором посылает благословение «Филимону возлюбленному и сотруднику нашему, и Апфии, сестре воз-

любленной, и Архиппу, сподвижнику нашему, и их домашней церкви» (Флм. 1, 1—3). Онисим, о котором идет речь в Послании,— бывший раб Филимона, апостол от 70-ти (память 15 февраля). В гонение Нерона (54—66) святые Филимон и Апфия, а также живший в Колоссах **святой апостол Архипп** приняли мученическую кончину. Во время языческого праздника разъяренная толпа ворвалась в христианский храм, когда там совершалось Богослужение. Все в страхе разбежались, остались только святые Филимон, Архипп и Апфия. Их схватили и повели к градоначальнику. Святого Архиппа озверевшая толпа избила и изрезала ножами, и по дороге на суд он скончался. Святые Филимон и Апфия, по приговору правителя, были побиты камнями.

В ТОЙЖЕ ДЕНЬ

Святаго благовернаго великаго князя Михаила Ярославича Тверскаго

НА ВЕЛИЦЕЙ ВЕЧЕРНИ

Блажен муж: На Господи, воззвах: стихиры, глас 2.

Подобен: Киими похвальными венцы:

Ки́ими похва́льными венцы́ / увязе́м честну́ю главу́ твою́ / и всече́стное те́ло твое́ и Богоизбра́нное? / прии́мша заколе́ние непра́ведное, / в чистоте́ воспита́нное житие́ / и целому́дрое изво́лил еси́, / нетле́ннаго жития́ мужеу́мным смы́слом / вра́жию держа́ву разруши́л еси́ / и Бо́жиим посо́бием, / подая́ нам ве́лию ми́лость.

Ки́ими пе́сненными похвала́ми / соста́вим пра́здник че́стен Богому́драго Михаи́ла? / иже Христа́ ра́ди оста́ви тле́нную сла́ву земну́ю / и сосу́д че́стен яви́ся Свята́го Ду́ха. / Звезда́ светоно́сная возсия́ в Росси́и, / озаря́ющая вся концы́, / и я́ко же́ртва непоро́чна принесе́ся Христу́: / Ему́же приле́жно мо́лится / дарова́ти нам мир и ве́лию ми́лость.

Ки́ими пе́ния пе́сньми тебе́, Михаи́ле, возвели́чим? / его́же Христо́с, па́че естества́ возвели́чив, / и непобеди́ма во бране́х показа́, / светоза́рное твое́ лице́ просвеща́емо па́че со́лнца, / и, в Бо́жию си́лу оболче́н, / Его́же уче́нию после́довал еси́, / беззако́нным плоть твою́ пре́дал еси́ / и претерпе́л еси́ ле́стныя гне́вы / за любо́вь Созда́вшаго тя.

Аще несть литии, ины стихиры, глас 8.

Подобен: О, преславнаго чудесе!

Я́ко вои́стинну Боже́ственная и честна́я,/ возсия́вши па́мять твоя́ Росси́йским страна́м днесь,/ сла́вный Михаи́ле, ца́рскаго ко́рене свята́я о́трасль,/ Христа́ возлюби́в,/ Его́же ра́ди непра́ведное заколе́ние претерпе́л еси́./ Тем моли́, блаже́нне,/ дарова́ти ду́шам на́шим очище́ние согреше́ний,/ мир и ве́лию ми́лость.

Ра́дуются челове́цы ра́достию днесь,/ и да пое́т, лику́ющи, Боже́ственными пе́сньми Це́рковь Христо́ва,/ хва́ляще блаже́ннаго кня́зя же и му́ченика,/ Христа́ бо ра́ди, я́ко преходя́щее, ца́рство земно́е возненави́девша,/ Го́спода Спа́са от души́ возлюби́вша/ и непра́ведно уби́йство претерпе́вша, ника́коже проти́вящася закала́ющему,/ и мо́лится спасти́ся ду́шам на́шим.

В Небе́сныя оби́тели, я́ко на колесни́це, возше́л еси́,/ твое́ю кро́вию очервлени́в одея́ние,/ я́ко а́гнец, непра́ведно заколе́ние прия́л еси́ от врага́ Кавгады́я,/ зле живо́т свой испрове́ргшаго./ Соблюди́ град сей и це́рковь твою́ от вра́жия нападе́ния,/ благочестна́я ле́торасле,/ блаже́нный Михаи́ле, му́чениче преслову́щий,/ те́плый засту́пниче Росси́йския земли́/ и всем страна́м утвержде́ние./ Но мо́лим тя, моли́ся, свя́те,/ без вре́да сохрани́ти Оте́чество твое́/ и спасти́ся ду́шам на́шим.

Слава, глас 6:

Возсия́ днесь, я́ко со́лнце, страстоте́рпца па́мять,/ ве́рныя созыва́ющи на весе́лие та́йно./ Хвала́ми, я́ко цве́ты кра́сными,/ венцы́ сплете́ше златоза́рны,/ к честне́й его́ главе́ принесе́м, глаго́люще:/ ра́дуйся, све́тлая звездо́ мы́сленныя тве́рди/ и те́плый засту́пниче гра́ду на́шему;/ ра́дуйся, поспе́шниче су́щим в бе́дах и тве́рдое огражде́ние к тебе́ притека́ющим;/ ра́дуйся, побе́ды соверши́в по́двиг и вене́ц прии́м от Христа́ Бо́га./ Его́же моли́ приле́жно, преблаже́нне Михаи́ле,/ наро́ду на́шему мир и здра́вие пода́ти/ и на проти́вныя побе́ду,/ и град твой невреди́м сохрани́ти моли́твами твои́ми,/ и спасти́ся ду́шам на́шим.

И ныне, праздника, глас 6:

Днесь соборы верных, сошедшеся:

Вход. Прокимен дне. И чтения

Пророчества Иса́йина чтение (глава 43):

Та́ко глаго́лет Госпо́дь:/ вси язы́цы собра́шася вку́пе,/ и соберу́тся кня́зи от них./ Кто возвести́т сия́ в них?/ или́ я́же от нача́ла, кто слы́шана сотвори́т вам?/ да приведу́т свиде́тели своя́, и оправдя́тся,/ и да услы́шат, и да реку́т и́стину./ Бу́дите Ми свиде́тели,/ и Аз Свиде́тель,—глаго́лет Госпо́дь Бог,—/ и О́трок, Его́же избра́х./ Да позна́ете, и ве́руете Ми, и разуме́ете, я́ко Аз есмь:/ пре́жде Мене́ не бысть ин бог и по Мне́ не бу́дет,/ Аз есмь Бог, и несть, ра́зве Мене́, спаса́яй./ Аз возвести́х и спасо́х, уничижи́х и не бе в вас чу́ждий./ Вы Мне свиде́тели, и Аз Госпо́дь Бог,/ и ещё́ от нача́ла Аз есмь,/ и несть от рук Мои́х избавля́яй./ Сотворю́, и кто отврати́т то?/ си́це глаго́лет Госпо́дь Бог,/ избавля́яй вас Святы́й Изра́илев.

Премудрости Соломоновы чтение (глава 3):

Пра́ведных ду́ши в руце́ Бо́жией,/ и не прико́снется их му́ка./ Непщева́ни бы́ша во очесе́х безу́мных умре́ти,/ и вмени́ся озлобле́ние исхо́д их./ И е́же от нас ше́ствие—сокруше́ние,/ они́ же суть в ми́ре./ Ибо пред лице́м челове́ческим, а́ще и му́ку прии́мут,/ упова́ние их безсме́ртия испо́лнено./ И вма́ле нака́зани бы́вше,/ вели́кими благоде́тельствовани бу́дут,/ я́ко Бог искуси́ я/ и обре́те их досто́йны Себе́./ Я́ко зла́то в горни́ле, искуси́ их/ и, я́ко всепло́дие же́ртвенное, прия́т я./ И во вре́мя посеще́ния их возсия́ют/ и, я́ко и́скры по сте́блию, потеку́т./ Су́дят язы́ком и облада́ют людьми,/ и воцари́тся Госпо́дь в них во ве́ки./ Наде́ющиися Нань разуме́ют и́стину/ и ве́рнии в любви́ пребу́дут Ему́,/ я́ко благода́ть и ми́лость в преподо́бных Его́/ и посеще́ние во избра́нных Его́.

Премудрости Соломоновы чтение (глава 4):

Пра́ведник, а́ще пости́гнет сконча́тися, в поко́и бу́дет./ Ста́рость бо честна́, не многоле́тна,/ ниже́ в числе́ лет исчитае́тся./ Седи́на же есть му́дрость челове́ком,/ и во́зраст ста́рости—житие́ нескве́рное./ Благоуго́ден Бо́гу быв, возлю́блен бысть/ и

живы́й посреде́ гре́шников престáвлен бысть./ Восхище́н бысть, да не зло́ба измени́т ра́зума его́,/ или лесть прельсти́т ду́шу его́./ Рече́ние бо зло́бы помрача́ет до́брая,/ и паре́ние по́хоти променя́ет ум незло́бив./ Сконча́вся вма́ле, испо́лни ле́та до́лга,/ уго́дна бо бе Го́споду ду́ша его́,/ сего́ ра́ди потща́ся от среды́ лука́вствия./ Лю́дие же, ви́девше и не разуме́вше,/ ниже́ положи́вше в помышле́нии таково́е,/ я́ко благода́ть и ми́лость в преподо́бных Его́/ и посеще́ние во избра́нных Его́.

Аще настоятель изволит пети литию: стихиры писаны на Господи, воззвах: другия *(зри страницу 209)*. **Слава, глас 8: Яко воистинну Божественная и честна́я. И ныне, праздника.**

На стиховне стихиры праздника

Слава, святаго, глас 8:

Прииди́те, восхва́лим чудотво́рца и му́ченика, зако́нно пострада́вшаго,/ побе́ждшаго сопроти́внаго врага́:/ ны́не бо, све́тло укра́шен, предстои́т Христу́, ра́дуяся./ Тем и мы пе́сньми па́мять его́ ве́село любо́вию похва́лим, вопию́ще:/ ра́дуйся, вселе́нныя засту́пниче и побори́телю на враги́;/ ра́дуйся, врачу́ боля́щих и де́монов прогони́телю;/ ра́дуйся, чу́дный Михаи́ле, люби́мый Христу́:/ за ны́ моли́ Святу́ю Тро́ицу/ умири́ти мир и спасти́ ду́ши на́ша.

И ныне, праздника, глас 8:

По рождестве́ Твое́м, Богоневе́сто Влады́чице,/ пришла́ еси́ в храм Госпо́день/ воспита́тися во свята́я святы́х, я́ко освяще́нна;/ тогда́ и Гаврии́л по́слан бысть к Тебе́, Всенепоро́чней,/ пи́щу Тебе́ принося́./ Небе́сная вся удиви́шася,/ зря́ще Ду́ха Свята́го, в Тя все́льшася./ Те́мже, Пречи́стая и Нескве́рная,/ я́же на Небеси́ и на земли́ сла́вима,/ Ма́ти Бо́жия, спаси́ род наш.

Тропарь, глас 8:

Возвы́сив ум твой к Бо́гу,/ и жития́ со А́нгелы возжеле́л еси́,/ тле́нную сла́ву земну́ю оста́вил еси́, блаже́нне,/ и положи́л еси́ ду́шу твою́ за лю́ди твоя́,/ восприя́л еси́ вене́ц проти́ву трудо́в твои́х, Богому́дре Михаи́ле,/ моли́ Христа́ Бо́га о чту́щих любо́вию святу́ю па́мять тво́ю.

Слава, и ныне, праздника.

НА УТРЕНИ

На Бог Господь: тропарь праздника, дважды. Слава, святаго: И ныне, праздника. По первой и по второй кафизме, седальны праздника.

Величание:

Величáем тя,/ благовéрный кня́же Михаи́ле,/ и чтим святу́ю па́мять твою́,/ и́же за Христа́ кровь свою́ излия́л еси,/ и ны́не мо́лиши за нас/ Христа́, Бо́га на́шего.

По полиелеи седален святаго, глас 4.

Подобен: Явился еси днесь:

Яви́ся днесь заступле́ние гра́ду твоему́ и лю́дем,/ пресвято́е те́ло твое́ честно́е,/ е́же прии́мши це́рковь Бо́жия, весели́т сердца́ пою́щих тя, Михаи́ле.

Слава, и ныне, Богородичен:

Пречи́стыя ру́ки Твоя́, Дево Ма́ти, просте́рши,/ покры́й упова́ющия на Тя/ и Сы́ну Твоему́ зову́щия:/ всем пода́ждь, Христе́, ми́лости Твоя́.

Таже чтем о убиении его.

Степенна, 1-й антифон 4-го гласа.

Прокимен: Честна́ пред Господем сме́рть преподо́бных Его́. Стих: Что́ возда́м Го́сподеви о всех, я́же возда́де ми? Вся́кое дыха́ние: Евангелие от Луки, зачало 106. Псалом 50.

Стихира самогласна, глас 6:

Днесь ве́рных собо́ри,/ лик духо́вный соста́вльше,/ в па́мяти свята́го му́ченика святоле́пно ликовству́ем,/ днесь весе́лием просла́вим Го́спода,/ просла́вльшаго блаже́ннаго Михаи́ла,/ сему́ а́бие учу́вствившеся,/ днесь, кла́няющеся чудото́чному его́ гро́бу, возопии́м:/ ра́дуйся, дру́же Госпо́день, попра́вый зми́еву главу́;/ ра́дуйся, по обы́чаю невре́дно о́браз сохрани́вый;/ ра́дуйся, за Христо́вы за́поведи уби́ение прие́мый,/ его́же те́ло по уби́ении на ме́сте пу́сте пове́ржено,/ мно́зи же ве́рнии ви́деша от него́ столп о́гнен от земли́ до Небесе́;/ ра́дуйся, цве́те благово́нный, неувяда́емый Росси́йский,/ не переста́й моля́ся Христу́/ поми́ловати и спасти́ светоно́сную па́мять твою́ пра́зднующих.

Канон праздника со ирмосом на 6, и святаго два канона на 8. Канон святаго, глас 8.

Песнь 1

Ирмос: ***Песнь возсле́м, лю́дие,/ чу́дному Бо́гу на́шему,/ свободи́вшему Израиля от рабо́ты,/ песнь побе́дную пою́ще и вопию́ще:/ пои́м Тебе́, еди́ному Влады́це.***

В по́мощь Тебе́, Христе́, призыва́ю/ и дерза́ю воспе́ти страстоте́рпца Твоего́ па́мять устна́ми недосто́йными:/ Влады́ко Христе́, утверди́ помышле́ние на хвалосло́вие Твоего́ уго́дника.

Росси́йское удобре́ние, и правове́рному наро́ду на́шему похвалу́ и кре́пость/ твой показа́в доброу́мный смысл,/ Богому́дре Михаи́ле досточу́дне.

С де́рзостию прия́л еси́ Христо́во уче́ние в се́рдцы,/ е́же положи́ти ду́шу твою́ за дру́ги твоя́;/ я́коже Христо́с за ны кровь Свою́ пролия́.

Богородичен: **З**аступ́нице скорбя́щих, спасе́ния Наде́жда ненаде́ющихся,/ Богоро́дице Всепе́тая, моли́ прилéжно изба́витися нам от бед.

Другий канон святаго. Глас 6.

Песнь 1

Ирмос: ***Я́ко по су́ху, пешестве́ствовав Изра́иль/ по бе́здне стопа́ми,/ гони́теля фараóна/ ви́дя потопля́ема,/ Бо́гу, побе́дную песнь/ пои́м, вопия́ше.***

Я́ко по зако́ну ходи́в, смире́нную му́дрость воспри́ял еси́, вели́кий страда́льче,/ со святы́ми Тро́ице предстоя́,/ моли́ся очище́ние нам дарова́ти, тебе́ похваля́ющим.

Боже́ственное бога́тство исцеле́ний/ и ми́ро благово́нное источа́ет храм твой, свя́те,/ в немже пое́м Христа́ Бо́га, просла́вльшаго тя

Незаходи́мое Со́лнце в себе́ стяжа́в,—/ Христа́, Бо́га на́шего, пресла́вный Михаи́ле,/ освяти́ ны, честну́ю па́мять твою́ почита́ющия.

Богородичен: **К**расну́ и избра́нну Всечи́стую, разуме́в Тя, Сын Бо́жий, Всенепоро́чная,/ Сын Твой бысть,/ сы́ны сотвори́ благода́тию Богоро́дицу Тя чту́щия.

Катавасия: ***Спасе́ лю́ди чудоде́йствуяй Владыка:***

Песнь 3

Ирмос: ***Утверди́ся се́рдце мое́ во Го́споде,/ вознесе́ся рог мой в Бо́зе моем,/ разшири́шася на враги́ моя уста́ моя́,/ возвесели́хся о спасе́нии Твое́м.***

Оби́телище бысть Свята́го Ду́ха твое́ свято́е се́рдце,/ и́мже не убоя́лся еси́ непра́веднаго царя́ я́рости, страстоте́рпче Михаи́ле.

От святу́ю боку́ Богому́дрыя Кси́нии, блаже́нне, роди́лся еси́,/ с не́юже тя блажи́м, страда́льче прехва́льне,/ спаси́ град твой и лю́ди, пою́щия тя.

Заколе́н был еси́ от непра́ведных твои́х уби́йц/ и вопия́л еси́ Влады́це Христу́:/ приими́ дух мой, Влады́ко,/ на Тя бо упова́ние мое́ возложи́х, Го́споди.

Богородичен: Глаго́лы пропове́дник Богогла́сных исполня́ются,/ сего́ роди́ Де́ва но́ваго Младе́нца, Ада́ма старе́йша и сопресто́льна Роди́телю.

Ин

Ирмос: ***Несть свят, я́коже Ты, Го́споди Бо́же мой,/ вознесы́й рог ве́рных Твои́х, Бла́же,/ и утверди́вый нас на ка́мени/ испове́дания Твоего́.***

Весе́лием весели́тся Христо́ва Це́рковь в па́мять твою́, свя́те,/ и Творцу́ вопие́т:/ Ты моя́, Го́споди, кре́пость, и прибе́жище, и утвержде́ние.

До́бляго вене́чника и страда́льца Христо́ва восхва́лим све́тло,/ научи́вшаго нас Христу́ вопи́ти:/ Свят еси, Го́споди.

Ни ца́рства жела́ние, ни пи́щи наслажде́ние, ни сребра́, ни зла́та возжеле́в,/ но Христу́ еди́ному вопия́ше:/ Свят еси́, Го́споди, ино́го бо, ра́зве Тебе́, не зна́ю.

Богородичен: Избавля́ющаго челове́ки преслуша́ния и лю́таго паде́ния,/ всему́ Вино́внаго, Чи́стая и Всенепоро́чная, родила́ еси́.

Кондак праздника и седален святаго, глас 8.

Подобен: Премудрости:

Му́дростию Бо́жиею уразуме́л еси́ мимоходя́щую жизнь / и о княже́нии небре́г,/ но на Небе́сное Ца́рство притёкл еси́,/ повину́яся сыновцу́,/ я́ко овча́ незло́биво, без пра́вды ноже́м закала́ем был

еси́,/ я́ко бо свире́пии зве́рие беззло́бива а́гнца без вины́ тя убива́ху./ Тем и со А́нгелы веселя́ся, Михаи́ле свя́те,/ моли́ Христа́ Бо́га грехо́в оставле́ние дарова́ти/ чту́щим любо́вию святу́ю па́мять твою́.

Слава, и ныне, Богородичен:

Безневе́стная Чи́стая Богоро́дице Де́во,/ еди́на ве́рных предста́тельнице и Покро́ве,/ бед, и скорбе́й, и лю́тых обстоя́ний вся изба́ви/ на Тя наде́жду, Отрокови́це, иму́щия/ и ду́ши на́ша спаси́ Боже́ственными мольба́ми Твои́ми.

Песнь 4

Ирмос: *Проро́к Авваку́м у́мныма очи́ма/ прови́де, Го́споди, прише́ствие Твое́,/ тем и вопия́ше:/ от ю́га прии́дет Бог./ Сла́ва си́ле Твое́й, сла́ва снизхожде́нию Твоему́.*

Прии́дем, бра́тие, к честне́й ра́це во́ина Христо́ва и му́ченика Михаи́ла/ и облобыза́ем серде́чными устна́ми, прие́млюще неоску́дныя да́ры/ от трудополо́жника Христа́ и Спа́са душ на́ших.

Бо́жиим Про́мыслом и Свята́го Ду́ха де́телию/ твое́ свято́е те́ло от губи́тельныя страны́ принесено́ бысть,/ источа́ющее нам ре́ки исцеле́ний струя́ми кровей твои́х, Михаи́ле.

После́довал еси́ Христу́/ и му́це Его́ уподо́бился еси́, преблаже́нне Богоно́се Михаи́ле,/ певцы́ твоя́ сохраня́й и град наш заступи́ от нахожде́ния пога́ных/ и от всех бед Богоприя́тными твои́ми моли́твами.

Богородичен: Просвети́, Чи́стая, души́ моея́ о́чи, Свет роди́вшая,/ да не пости́гнет мене́ грехо́вная тьма тя́жкая и глубина́ отча́яния покры́ет мя,/ но Сама́ мя спаси́ и напра́ви к тишине́ Боже́ственнаго хоте́ния.

Ин

Ирмос: *Христо́с моя́ си́ла,/ Бог и Госпо́дь,/ честна́я Це́рковь/ Боголе́пно пое́т взыва́ющи,/ от смы́сла чи́ста о Го́споде пра́зднующи.*

Благода́тию измла́да в ве́ре чи́сте воспита́н,/ ча́стыми труды́ и любо́вию Влады́це после́довал еси́/ и наде́ждею Его́ льсти́ваго врага́ посрами́л еси́.

Врачевство́ неистощи́мое ты показа́лся, блаже́нне,/ и приста́нище небу́рное:/ вси, ве́рою притека́ющии, обрета́ем от злых избавле́ние.

Любо́вию ко Христу́ привяза́емь,/ тем и да́ра сподо́блься страсти разли́чныя исцеля́ти./ Сего́ ра́ди твое́ соверша́ем пра́зднество, Богому́дре.

Богородичен: Просвети́ мя, Пречи́стая Госпоже́,/ омраче́ннаго грехо́вными страстьми́,/ в тле́нии лежа́ща, моли́твами Твои́ми свободи́.

Песнь 5

Ирмос: *Го́споди Бо́же наш, мир даждь нам,/ Го́споди Бо́же наш, стяжи́ ны,/ Го́споди, ра́зве Тебе́, ино́го не ве́мы,/ И́мя Твое́ имену́ем.*

Го́споди Бо́же мой, Михаи́л вопия́ше,/ Ты у́бо, Го́споди, нас ра́ди сме́рти вкуси́л еси́/ и спасл еси́ род челове́ческий Твое́ю кро́вию, Христе́ Бо́же.

Го́споди Бо́же мой, сподо́би мя прия́ти Небе́снаго селе́ния и сла́вы неизрече́нныя/ и в тле́нных ме́сто нетле́нная пода́ждь, Влады́ко,/ вопия́л еси́, Богови́дче.

Тезоимени́те вы́шняго воево́ды, Михаи́ле, огнезра́чнаго,/ с ни́мже умоли́ Христа́ пода́ти мир наро́ду на́шему/ и утиши́ти вра́жия стремле́ния.

Богородичен: Укрепи́, Влады́чице, сла́вящих Тя на проти́вныя враги́,/ я́ко Дави́да на Голиа́фа,/ да Тебе́, веселя́щеся, воспева́ем:/ ра́дуйся, Покро́ве святы́й и Засту́пнице ро́да на́шего.

Ин

Ирмос: *Бо́жиим све́том Твои́м, Бла́же,/ у́тренюющих Ти ду́ши любо́вию озари́, молю́ся,/ Тя ве́дети, Сло́ве Бо́жий,/ и́стиннаго Бо́га,/ от мра́ка грехо́внаго взыва́юща.*

Наста́ всечестны́й пра́здник и свяще́нное торжество́ Михаи́ла сла́внаго,/ нося́щаго нам ра́дость ве́чную,/ в не́йже сла́вим Го́спода, просла́вльшаго его́.

Добродете́телей укра́шенный благоле́пием, све́тлый Михаи́ле,/ страда́нием венча́вся, врага́ же и сыновца́ посрами́в,/ по Христе́ прие́мля заколе́ние.

Слы́шано бысть во всем ми́ре честно́е и свяще́нное страда́ние твое́,/ и всяк язы́к составля́ет сла́вити Христа́, тебе́ просла́вльшаго.

Богородичен: Престá у́бо тле́ние, / Де́ва бо роди́ нетле́нно Бо́га Сло́ва па́че естества́ и сло́ва, / Де́ва и по Рождестве́ пребы́вши.

Песнь 6

Ирмос: *Я́коже проро́ка изба́вил еси́ из глубины́ преиспо́дния, Христе́ Бо́же, / и мене́ от грехо́в мои́х изба́ви, я́ко Человеколю́бец, / и упра́ви живо́т мой, молю́ся.*

Све́том благода́ти озаря́емь, страстоте́рпче му́дре, / невозвра́тно ше́ствовал еси́ путе́м, вводя́щим к Вы́шнему Иерусали́му: / Святы́й бо Дух наста́ви тя, обита́яй в се́рдце твое́м, Михаи́ле.

Тле́нная бу́дущими измени́л еси́, / я́ко меч обоюду́о́стр, вооружи́вся стра́хом Христо́вым, / го́рькую смерть в ничто́же вмени́л еси́, сла́вы вы́шния жела́я.

Ум твой к Бо́гу впери́в, / наде́ждею и ве́рою укрепи́вся, я́ко во́ин непобе́дный, / заколе́ния непра́веднаго не убоя́лся еси́, му́дре, Богови́дче Михаи́ле.

Богородичен: Тебе́ припа́дающе, Госпоже́, и ве́рою покланя́ющеся, мо́лим Тя: / ра́дуйся, Богоблаже́нная Де́во, / покро́ве и огражде́ние на́ше, Помо́щнице в беда́х су́щим, / спаси́ ны, не иму́щия по́мощи, на Тя бо наде́емся.

Ин

Ирмос: *Жите́йское мо́ре, / воздвиза́емое зря напа́стей бу́рею, / к ти́хому приста́нищу Твоему́ прите́к, вопию́ Ти: / возведи́ от тли живо́т мой, / Многоми́лостиве.*

Житие́ вре́менное презре́в и о княже́нии нерадив све́та сего́, / не воспроти́влься врагу́ и сыновцу́, / но па́че на Го́спода взира́ше мы́слию.

Све́тлый твой пра́здник о соверша́ющих, блаже́нне, моли́ся, / Оте́чество твое сохранити от враг ненаветно / и мирно строение даровати народу нашему молитвами твоими.

Княже́ние земно́е и ца́рское украше́ние оста́вив, / воспри́ял еси́ вене́ц из Бо́жия Влады́чни десни́цы и со А́нгелы лику́еши. / Моли́ Го́спода за ны, чту́щия твою́ па́мять.

Богородичен: **Усты́, и по́мыслом, и се́рдцем, Пречи́стая, пропове́дуем Тя, веселя́щеся:/ Тобо́ю бо Бо́гу примири́хомся,/ отриновє́ннии преступле́нием первє́е пра́отца.**

Кондак, глас 2.

Подобен: Вы́шних ища́:

В ы́шних ища́ и земну́ю сла́ву презре́в,/ Це́рковь Бо́жию обагри́л еси́ твое́ю кро́вию,/ за Ню́же и пострада́л еси́, свя́те Михаи́ле,/ заколе́ние непра́ведное при́ем, веселя́ся./ Те́мже со А́нгелы предстоя́ Христу́ Бо́гу,/ моли́ непреста́нно за вся ны.

Икос:

Сла́ву возненави́дел еси́ тле́нную и мимотеку́щую,/ и добродє́тели яви́лся еси́ сосу́д, сла́вне, от ю́ности/ и, зако́н Бо́жий от души́ возлюби́в и зре́ние к жи́зни грядущей,/ о че́сти земне́й и сла́сти небре́г,/ нетле́нное Ца́рство воспри́ял еси́;/ Христо́ве за́поведи после́дуя, положи́л еси́ ду́шу твою́ за ны/ и Христо́ве стра́сти уподо́бился еси́, заколе́н в ре́бра,/ и кро́вию твое́ю изба́вил еси́ ны пога́ных наше́ствия и го́рькия сме́рти./ Сего́ ра́ди вопи́ем ти:/ страстоте́рпче Михаи́ле,/ со А́нгелы предстоя́, моли́ся за вся ны.

Песнь 7

Ирмос: ***Халде́йская пещь, огне́м распаля́емая,/ ороша́шеся Ду́хом,/ Бо́жиим предстоя́нием о́тро-цы поя́ху:/ благослове́н еси́, Бо́же оте́ц на́ших.***

Вели́чие на́ше и похвала́ ты еси́, Михаи́ле Богому́дре,/ тобо́ю бо от пога́нския рабо́ты свободи́хомся./ И ны́не моли́ за род твой и лю́ди, вопию́щия:/ благослове́н Бог оте́ц на́ших.

Ты уподо́бился еси́ Моисе́ю Богови́дцу,/ сокрушє́нным се́рдцем моля́ся о ста́де твое́м/ изба́вити град твой и лю́ди от вра́жия рабо́ты, вопию́щия:/ благослове́н Бог оте́ц на́ших.

Всехва́льный глас и мольбу́ тебе́ возсыла́ем, к тебе́ приходя́ще, блаже́нне Михаи́ле:/ проси́ ми́ра наро́ду на́шему и ду́шам на́шим оставле́ния грехо́в, пою́щим:/ благослове́н Бог оте́ц на́ших.

Богородичен: **Неиспи́санная мно́гими проро́ки,/ не све́дома же быть, Де́во, небе́сными служа́щими Бо́гу А́нгелы,/ ны́не же Тя вси ве́дуще,**

Богоро́дицу, Твоея́ тре́буем по́мощи и заступле́ния, Благослове́нная.

Ин

Ирмос: ***Росода́тельну у́бо пещь / соде́ла А́нгел преподо́бным отроко́м, / халде́и же опаля́ющее веле́ние Бо́жие / мучи́теля увеща́ вопи́ти: / благослове́н еси́, Бо́же оте́ц на́ших.***

Ле́стию прелука́ваго дре́вле, / очервлена́ бысть земля́ кро́вию А́веля братоуби́йственною руко́ю Ка́ина, / ны́не же кро́вию твое́ю окропи́вшися, благоуха́ния же́ртву Христу́ приноша́ет, / вопию́ще: / благослове́н Бог оте́ц на́ших.

Боже́ственная и пресве́тлая па́мять тво́я, я́ко не́бо, светоза́рно показа́ся, / я́ко со́лнце, светоно́сно просвеща́я без сумне́ния Христу́ вопию́щия: / благослове́н еси́, Бо́же оте́ц на́ших.

Кто не удиви́тся и кто не воспое́т и просла́вит ве́рно / преслáвнаго му́ченика Христо́ва Михаи́ла? / Христо́ва ра́ди смире́ния возненави́девша диадиму и ца́рство.

Богородичен: Тобо́ю нам, Де́во, свет возсия́, те́мным, и отпу́ст плене́нным, / Ты бо родила́ еси́ Зижди́теля всех, Бо́га, / у Него́же испроси́, Пречи́стая, посла́ти ве́рным ве́лию ми́лость.

Песнь 8

Ирмос: ***Покрыва́яй вода́ми превы́спренняя Своя́, / полага́яй мо́рю преде́л песо́к и содержа́й вся, / Тя пое́т со́лнце, Тя сла́вит луна́, / Тебе́ прино́сит песнь вся тварь, / я́ко Соде́телю всех во ве́ки.***

В наро́читый день свята́го преставле́ния ра́достно пра́зднуем, / песнь моле́бную Христу́ возсыла́юще, / нетле́нным венце́м венча́вшу тя, прехва́льне Михаи́ле: / проси́ нам оставле́ния грехо́в, сла́вящим тя ве́рно.

Похва́льныя цве́ты, я́ко ца́рский вене́ц, Богому́дрей твое́й главе́ в па́мять прино́сим, / ю́же Христо́с нетле́нием венча́, преблаже́нне Михаи́ле: / моли́ся о ста́де твое́м, изба́витися гра́ду твоему́ от вся́кия беды́.

Лива́н ли го́ру нарече́м тя, Богому́драя Кси́ение, / или Фисо́н реку́, добре́йши сапфи́ра и ка́мения

честна́го,/ блаже́ннаго Михаи́ла ро́ждшую,/ и́мже просвети́ся Росси́йская страна́, и́же и мо́лится за нас ко Го́споду.

Богородичен: Гордыню и шата́ния низложи́,/ и сове́ты непра́ведныя князе́й разори́, и зачина́ющия рать погуби́,/ о Ма́ти Бо́жия, Пречи́стая Де́во!/ Ве́рных люде́й рог возвы́си,/ да Твой, Пречи́стая, пра́здник сла́вим, Богоро́дице Де́во, во ве́ки вся.

Ин

Ирмос: *Из пла́мене преподо́бным ро́су источи́л еси́/ и пра́веднаго же́ртву водо́ю попали́л еси́,/ вся бо твори́ши, Христе́, то́кмо е́же хоте́ти:/ Тя превозно́сим во вся́ ве́ки.*

Просия́вши днесь пресве́тлая па́мять твоя́, преблаже́нне,/ ве́рныя созыва́ет ны на торжество́ просла́вити терпе́ния твоя́, Христу́ же вопи́ти:/ благослови́те, вся дела́ Госпо́дня, Го́спода.

Те́ло твое́ свято́е и преблаже́нное прии́мши,/ Свята́я Це́рковь днесь весели́тся с ве́рными, преди́вная чудеса́ ви́дящи,/ Христа́ превозно́сим во ве́ки.

Богоявле́нный но́вый страда́лец Тебе́, Христе́, е́динаго возлюби́/ и лю́ди наста́ви пе́ти Тя, Творца́ всех:/ благослови́те и превозноси́те Его́ во ве́ки.

Богородичен: Свет и Светода́вца Сло́во зачала́ еси́ и неизрече́нно родила́ еси́ Пресу́щнаго:/ Дух Бо́жий, Де́во, в Тя всели́ся./ Тем Тя пое́м, Чи́стая, во ве́ки вся.

Песнь 9

Ирмос: *Чу́жде ма́терем де́вство,/ и стра́нно де́вам деторожде́ние,/ на Тебе́, Богоро́дице, обоя́ устро́ишася./ Тем Тя вся племена́ земна́я/ непреста́нно велича́ем.*

Приими́ похвалу́ от раб недосто́йных/ и моли́тву о нас сотвори́ к Бо́гу, че́стно творя́щих твою́ па́мять,/ да от бед и печа́лей и грех лю́тых свободи́мся, тя велича́юще.

Я́ко голуби́ца целому́драя, на фи́никс доброде́тели возше́л еси́,/ кри́ла иму́щи свяще́нна и позлаще́нна,/ и́миже возлете́в, в ра́йстей пи́щи водворя́ешися, преблаже́нне.

Предстоя́ у Престо́ла всех Влады́ки, Богови́дче Михаи́ле,/ о творя́щих честно́е твое́ пра́зднество,/ гра́ду на́шему изба́витися от напа́стей и бед,/ здра́вие и побе́ду всем правосла́вным христиа́ном на проти́вныя враги́/ испроси́ моли́твами твои́ми.

Богородичен: Высо́кий Царю́, со Отце́м седя́й и от Серафи́м пое́мый,/ при́зри на мольбу́ Ма́терню, ю́же Ти за ны днесь прино́сит./ Очи́сти грехи́ на́ша, и спаси́ град, и лю́ди умно́жи,/ и даждь нам здра́вие телеси́ и на пога́ныя побе́ду моли́твами ро́ждшия Тя.

Ин

Ирмос: *Бо́га челове́ком не возмо́жно ви́дети,/ на Не́гоже не сме́ют чи́ни А́нгельстии взира́ти:/ Тобо́ю бо, Всечи́стая, яви́ся челове́ком/ Сло́во воплоще́нно,/ Его́же велича́юще,/ с небе́сными во́и/ Тя ублажа́ем.*

Укра́шен быв Боже́ственными добро́тами,/ страда́нии твои́ми к Бо́гу восте́кл еси́,/ вене́ц побе́ды от Него́ прие́м./ Тем твоя́ певцы́ помина́й, да тя непреста́нно велича́ем.

От мла́да во́зраста освяти́ тя Вседе́тель Бог/ и ко́рмчия изря́дна пла́вающим в мо́ри жития́ показа́в./ Тем согла́сно почита́ем па́мять твою́.

Прии́м блаже́нный поко́й, не преста́й моля́ся, пресла́вне,/ святы́х блаже́нству причасти́тися нам,/ чту́щим па́мять твою́, Михаи́ле, пресла́вную.

Богородичен: Богоро́дице Де́во, ро́ждшая Сло́во па́че словесе́, Зижди́теля Твоего́,/ Того́ моли́ за ны с сим блаже́нным Михаи́лом,/ ве́рно чту́щия Тебе́, Богоро́дице.

Светилен:

Свети́ло, нам просия́вшее в после́днее вре́мя,/ просвети́ ны, твоя́ певцы́, святы́й великому́чениче Михаи́ле,/ и моли́ за ны Го́спода, чту́щия па́мять твою́.

Слава, и ныне, праздника.

На хвалитех стихиры праздника 3 и святому 3, глас 1.

Подобен: Небе́сных чино́в:

Светоза́рна, и свя́та, и благообра́зна/ кня́зя же и му́ченика/ всепра́зднственная па́мять,/ я́же, всю

зе́млю просвеща́ющи / и мрак грехо́вный отгоня́ющи, / врачева́ний благода́ть источа́ет.

Ка́плями кровей святы́ми / очервлени́в ри́зы твоя́, свя́те Михаи́ле, / тем, весе́лым се́рдцем / па́мять твою́ пра́зднующе, / мо́лимся непреста́нно, / да мо́лишися за вся ны.

Я́ко звезда́ све́тлая, мир просвеща́еши / чуде́сными блиста́ньми, страстоте́рпче Михаи́ле, / мрак грехо́вный отгоня́. / Тем восхваля́ем ра́достно, / похваля́юще твою́ па́мять.

Слава, глас 8:

Прииди́те днесь, собо́ри Росси́йстии, / и ви́дите, я́ко суд без вины́ при́емлет му́ченик Михаи́л, / я́ко а́гнец беззло́бив, заколе́н бысть от окая́ннаго Кавгады́я, / и пове́ржено бысть те́ло его́ на земли́, и ники́мже вреждено́ бысть. / И сей у́бо венча́ся, той же без па́мяти поги́бе; / и сей в ми́ре сла́вимый есть, о́н же в ге́енне му́чится; / сей же Христа́ Бо́га мо́лит о душа́х на́ших.

И ныне, праздника. Славословие великое. И отпуст.

НА ЛИТУРГИИ

Блаженны от кано́на праздника, песнь 1-я и святаго, песнь 6-я. Прокимен: Возвесели́тся пра́ведник о Го́споде / и упова́ет на Него́. Стих: Услы́ши, Бо́же, глас мой, / внегда́ моли́тимися к Тебе́. Апо́стол к Ри́мляном, зачало 99. Аллилуия: Пра́ведник, я́ко фи́никс, процвете́т: Стих: Насажде́ни в дому́ Госпо́дни. Евангелие от Иоанна, зачало 52. Причастен: В па́мять ве́чную бу́дет пра́ведник:

Святой благоверный князь Михаил Тверской родился в 1272 г. вскоре после кончины своего отца великого князя Ярослава Ярославича († 1271) [родного брата святого благоверного великого князя Александра Невского (память 23 ноября)].

Оставшись на попечении матери, благочестивой и кроткой княгини Ксении, Михаил рос Боголюбивым и добрым отроком, исполненным страха Божия. Он воспитывался под руководством Новгородского архиепископа (вероятно, Климента), с детства полюбил чтение духовной литературы и Священного Писания.

Около 1285 года, после смерти своего старшего брата Святослава, святой князь Михаил вступил на Тверской княжеский престол. Свое княжение святой Михаил начал построением в Твери храма в честь Преображения Господня. С особенной любовью он покровительствовал обиженным и несчастным, щедро подавал милостыню нищим. Это вызывало ответную любовь народа. В междоусобной борьбе сыновей святого Алек-

сандра Невского Димитрия († 1294) и Андрея († 1304) за великокняжеский Владимирский престол святой князь Михаил проявил себя миротворцем, стараясь примирить братьев друг с другом.

В 1304 г., после смерти великого князя Андрея Александровича, права на великокняжеский престол должны были перейти к святому князю Михаилу, но их стал оспаривать его двоюродный племянник, московский князь Юрий (Георгий) Данилович († 1325).

По обычаю того времени оба князя — Михаил и Юрий поехали в Орду, где, несмотря на происки Юрия, грамоту (ярлык) на великокняжеский престол получил Михаил. Он заключил мир со своим соперником, но согласия между ними не было, распря продолжалась и порой переходила в вооруженное противоборство.

В 1313 г. святой князь Михаил вновь был утвержден на великокняжеском престоле новым ханом Орды Узбеком. Выехавший после этого в Орду князь Юрий пробыл там около трех лет, употребив все средства, чтобы склонить хана Узбека на свою сторону. С этой целью он вступил в брак с сестрой Узбека Кончакой, и получил от хана грамоту на великое княжение.

Святой князь Михаил, желая избежать кровопролития, без боя уступил Юрию великокняжеский престол во Владимире. Когда же князь Юрий вместе с татарским вельможей Кавгадыем вторгся в Тверское княжество, опустошая его и насильничая над мирными жителями, святой князь Михаил, по благословению Тверского епископа, вынужден был собрать ополчение. Он разбил войско князя Юрия и отряд Кавгадыя 22 декабря 1317 г. в 40 верстах от Твери, при селе Бортеневе.

Доспехи святого князя Михаила во время битвы были все иссечены, но на теле его не оказалось ни одной раны. Святой князь Михаил Тверской простил своих обидчиков и отпустил на волю пленников, в том числе Кавгадыя.

Князь Юрий бежал с остатком войска, а его жена Кончака (после

крещения Агафия), к несчастью, скоропостижно скончалась в Твери, что вызвало слухи об ее отравлении. Князь Юрий, распаляя гнев хана Узбека, обвинил святого князя Михаила в неповиновении ханской власти. Чтобы предотвратить опустошение Тверского княжества татарами, святой князь Михаил решил сам ехать в Орду. На уговоры народа и бояр не делать этого, святой князь Михаил отвечал: «Аще бо аз где уклонюся, то вотчина моя вся в полону будет и множество христиан избиени будут... лучше ми есть ныне положити душу свою за многыя души». В этих словах выражена глубокая готовность следовать во всем Промыслу Божию, любовь к своему народу и Отечеству. Недаром святой князь Михаил получил славное имя «отечестволюбца» *.

Взяв благословение у Тверского епископа Варсонофия (1315—1328) и у своего духовника игумена Иоанна, святой князь Михаил простился с женой Анной, сыном Василием и близкими на берегу реки Большой Нерли 6 августа 1318 г.

---

* Не следует смешивать святого князя Михаила Ярославича Тверского с тверским князем Михаилом Александровичем (род. 1333, умер в Твери в 1399), разорителем Торжка в 1372 г.

6 сентября он прибыл к устью Дона, где кочевала тогда Орда. Хан Узбек, пораженный его прибытием, принял его внешне благосклонно, но поручил судебное разбирательство Кавгадыю и другим противникам святого Михаила, желавшим его погубить.

После вынесения смертного приговора святой князь Михаил был подвергнут мучениям: ему надели на шею тяжелую колоду и, связанного, с насмешками и издевательствами, повлекли за ханом и его свитой, двинувшимися на охоту к берегам Терека (Северный Кавказ).

По милости Божией, святой князь Михаил не был лишен духовного утешения: его сопровождали игумен, два иеромонаха и диакон, а также сын Константин. Около месяца святой страстотерпец, находясь на положении уничижаемого и мучимого пленника, провел в посте и молитве, каждое воскресенье исповедываясь и причащаясь Святых Таин. Ему предлагали бежать, но святой князь Михаил отверг эту возможность: «Во всю жизнь не бегал от врагов, и если я один спасусь, а люди мои останутся в беде, какая мне слава? Нет, воля Господня да будет».

Готовясь к смерти, святой мученик утешал себя пением псалмов; так как руки его были заключены в деревянную колоду, листы Псалтири перевёртывал отрок.

В ночь на 22 ноября 1318 г. святой князь Михаил видел сон, известивший его о кончине. По просьбе страстотерпца была отслужена Божественная литургия, за которой он исповедался и причастился Святых Таин. Простившись с духовенством и преподав наставление своему сыну Константину, святой Михаил встал на молитву, читая Псалтирь. Когда он воскликнул: «Кто даст ми криле, яко голубине; и полещу, и почию» (Пс. 54, 5, 7, 23),— в шатер ворвались убийцы. Они повергли святого Михаила на землю и стали избивать его, пиная ногами, пока один из них не пронзил сердце святого ножом.

В ту же ночь многие видели, как два облака, сходясь и расходясь и сияя как солнце, осеняли то место, где находилось тело невинно убитого князя.

Прославленные знамениями милости Господней, его святые мощи были перевезены в Москву и преданы погребению в церкви Преображения в Спасском монастыре. 6 сентября 1320 г. их перенесли в Тверь и положили в Преображенском храме, возведенном самим князем. Местное празднование святому благоверному князю Михаилу началось вскоре после его кончины, а общецерковное прославление совершилось на Московском Соборе 1549 года.

В ТОЙЖЕ ДЕНЬ

Свята́го благове́рнаго кня́за Ярополка Влади́миро-Волы́нскаго

Тропарь, глас 4:

Я́ко благове́рен и пра́веден,/ за любо́вь Христа́ Бо́га от свои́х си смерть прия́л еси́, Ярополче,/ страстоте́рпче святы́й, благове́рный кня́же Волы́нский,/ и пролия́л еси́ кро́вь твою́,/ я́коже пре́жде сро́дницы твои́ и страстоте́рпцы, Богоблаже́ннии Бори́с и Глеб,/ и́хже подвиго́м ревну́я благоче́стно,/ Го́сподеви взыва́л еси́ усе́рдно:/ да́руй ми кончи́ну, я́коже бра́тиям мои́м,/ да и аз

омы́ю грехи́ моя́ кро́вию мое́ю / и изба́влюся ми́ра сего́ тще́тнаго и мяте́жнаго. / Те́мже, днесь соше́дшеся в па́мять твою́, / ве́рою и любо́вию сла́вим Го́спода, / укрепи́вшаго Тебе́ в по́двизе напра́сныя сме́рти, / я́коже бо а́гнец незло́бивый, / от раба́ заколе́н еси́, / и себе́ сама́го же́ртву непоро́чну Го́сподеви принесл еси́, / Его́же моли́, присноблаже́нне, / спасти́ Оте́чество твое́ / и сыно́вом Росси́йским спасти́ся.

Кондак, глас 3:

Возси́я днесь пресла́вная па́мять твоя́, / благоро́дне страстоте́рпче Христо́в, Яропо́лче Богому́жне, / созыва́ющи нас к похвале́нию Христа́, Бо́га на́шего. / Те́мже, к тебе́ днесь притека́юще, / с любо́вию взыва́ем ра́достно: / блаже́нна земля́, упи́тавшаяся кровьми́ твои́ми, / и свя́та селе́ния, прии́мшая дух твой, / иде́же в рай, нетле́нныя пи́щи наслажда́яся, / не забу́ди нас, воспева́ющих тя, / но при́сно помина́й в моли́твах твои́х к Бо́гу, / да изба́вимся от всех бед и скорбе́й, / и́же при́сно па́мять твою́ почита́ющи.

МЕСЯЦА НОЯБРЯ В 23-Й ДЕНЬ

Свята́го благове́рнаго вели́каго кня́зя Алекса́ндра Не́вскаго, Влади́мирскаго и Новгоро́дскаго чудотво́рца, нарече́ннаго во и́ноцех Алекси́я

НА МАЛОЙ ВЕЧЕРНИ

Стихиры, глас 1.

Подобен: Всехва́льнии му́ченицы:

От благочести́ваго ко́рене/ святопома́занная розга́ произше́д,/ плод произнесе́ себе́ преподо́бия и пра́вды,/ преми́рно благоуха́я ве́рно от души́ чту́щия тя./ О ни́хже со А́нгелы Христу́ моли́ся, блаже́нне,/ дарова́ти мир и ве́лию ми́лость.

Земны́х всех возгнуша́вся,/ к Небе́сным ду́хом прилепи́л еси́ себе́./ Тем, безпло́тных подража́в житие́,/ со святы́ми все́ми водвори́лся еси́;/ с ни́миже, преподо́бне, Христу́ моли́ся/ па́мять твою́ творя́щим/ пода́ти мир и ве́лию ми́лость.

Благоче́стием и ве́рою пресве́тло украша́шен/, я́ко благочести́в князь, и преизря́ден, и преимени́т,/ Пресвяты́я Тро́ицы побо́рник был еси́;/ от Нея́же, просвети́вся,/ чуде́с свет ми́ру провозсия́л еси́/ и моли́твенник яви́лся еси́ о душа́х на́ших.

Слава, глас 6:

Преподо́бне о́тче Алекса́ндре,/ из мла́да возлюби́в Христа́,/ Богоимени́т венценосец был еси́,/ преподо́бием и пра́вдою све́тло украша́шен,/ ми́лостынями же и чистото́ю/ простра́нное селе́ние был еси́ Ду́ха Свята́го./ Ему́же непреста́нно моли́ся,/ о е́же сохрани́ти Оте́чество твое́ и град твой,/ от

пога́ных необори́мым бы́ти/ и сынов6́м Росси́йским спасти́ся.

И ныне, праздника, глас 8:

Дави́д провозглаша́ше Тебе́, Пречи́стая,/ прови́дя освяще́ние вхо́да Твоего́ в храм,/ в не́мже концы́, днесь пра́зднующе, славосло́вят Тя, Всепе́тая:/ Я́же бо пре́жде рождества́ Де́ва/ и по рождестве́ пребы́вши нетле́нна, Ма́ти Сло́ва жи́зни./ Днесь в храме Заха́рия весели́тся, воспри́ем Тя, Влады́чице,/ и свята́я святы́х ра́дуются,/ подъе́мши Тя, исто́чника жи́зни на́шея./ Сего́ ради и мы псало́мски вопие́м Ти:/ о нас моли́ Сы́на Твоего́ и Бо́га на́шего/ дарова́ти нам ве́лию ми́лость.

На стиховне стихиры, глас 2.

Подобен: Доме Евфрафов:

Дом Свята́го Ду́ха/ поспеше́нием благода́ти/ Алекса́ндр яви́ся;/ те́мже, ны́не сошедшеся,/ тому́ воспои́м песнь.

Стих: Честна́ пред Го́сподем/ смерть преподо́бных Его́.

Ра́дуйся, князе́й ру́сских похвало́/ и во́инов соблюде́ние,/ ва́рваров побежде́ние,/ сиро́т и вдов засту́пниче/ и гра́да на́шего утвержде́ние.

Стих: Блаже́н муж, боя́йся Го́спода,/ в за́поведех Его́ восхо́щет зело́.

Приими́ ны́не пе́ние/ люде́й твои́х, блаже́нне,/ и моля́щимся ти у Христа́/ испроси́ от грехо́в избавле́ние,/ да ублажа́ем тя при́сно.

Слава, глас 8:

Богому́дре Алекса́ндре, вели́кий кня́же,/ блаже́н еси́, я́ко блаже́нство насле́довал еси́,/ его́же ра́ди вся земна́я презре́в,/ неотло́жно того́ взыску́я, ни́щия удовли́л еси́,/ сиро́т пита́тель, пле́нных свободи́тель был еси́./ Тем в нестаре́емую ра́дость вшел еси́ Го́спода твоего́,/ Ему́же со А́нгелы предстоя́,/ моли́ верою пою́щия тя/ гобзова́ние щедро́т пода́ти и грехо́в оставле́ние.

И ныне, праздника, глас 4:

Прииди́те, вси ве́рнии,/ еди́ну Непоро́чную восхва́лим,/ от проро́ков проповеданную и в храм приведе́нную,/ пре́жде век пронаречённую

Ма́терь/ и в после́дняя ле́та я́вльшуюся Богоро́дицу./ Го́споди, моли́твами Ея́/ мир Твой пода́ждь нам и ве́лию ми́лость.

По Трисвятом тропарь, глас 4: Яко благочестиваго: **Слава, и ныне, праздника** (*зри страницу 233*).

Таже, ектения малая: Поми́луй нас, Бо́же:

И отпу́ст.

НА ВЕЛИЦЕЙ ВЕЧЕРНИ

Стихословим Блажен муж: **1-й антифон. На** Го́споди, воззва́х: **стихиры на 8: праздника, 3; и Александра, 5.**

Стихиры Александра, глас 2.

Подобен: Кии́ми похва́льными:

Кии́ми похва́льными венцы́/ венча́ем блаже́ннаго Алекса́ндра?/ люде́й благове́рных держа́ву и князе́й правосла́вных похвалу́,/ ди́внаго в чудесе́х, безпло́тных сожи́теля,/ исто́чника Боже́ственных исцеле́ний неисчерпа́емаго,/ реку́ чуде́с мно́гих,/ проли́тие дарова́ний духо́вных./ Его́же ра́ди Христо́с земли́ Росси́йстей/ да́рует мир и ве́лию ми́лость.

Кии́ми похва́льными венцы́/ увяже́м блаже́ннаго Алекса́ндра?/ благоче́стия управле́ние, ерети́ческих уче́ний обличе́ние,/ Це́ркве све́тлое украше́ние,/ врача́ прему́драго и Богоприя́тна,/ исцеля́юща неду́ги и боле́зни на́ша./ Его́же ра́ди враго́в шата́ния Христо́с низложи́,/ име́яй ве́лию ми́лость.

Кии́ми смире́нными устна́ми/ воспое́м Алекса́ндра прему́драго?/ со́лнца пресве́тлаго, Всечестны́я Тро́ицы моли́твенника,/ печа́льных утеше́ние и отча́янных засту́пника,/ похвалу́ земли Росси́йския,/ реку́ ми́лости вои́стинну и больны́х врача́ безме́здна,/ смире́ния Христо́ва подража́теля,/ пода́ющаго нам ве́лию ми́лость.

Кии́ми духо́вными пе́сньми/ воспое́м пресла́внаго?/ свети́льника незаходи́маго Со́лнца мы́сленнаго,/ пра́вды пра́вило, весе́лие земли́ Росси́йския,/ кре́пость гра́да на́шего и забра́ло,/ сиро́т пита́теля, оби́димых засту́пника,/ столпа́ пресве́тлаго, просвеща́ющаго нас чуде́с светлостьми́/ и пода́юща ве́лию ми́лость.

Слава, глас 6:

Всяк град и страна́/, сла́вному гра́ду на́шему сра́дуйтеся/ и псало́мски восплещи́те рука́ми вку́пе,/ духо́вно торжество́ днесь пра́зднующе:/ се у́бо ди́вный наш врач и спаси́тель, Алекса́ндр вели́кий/, Небе́снаго врачества́ цельбы́ предлага́ет/ и к непреста́нным цельба́м ти́хо созыва́ет/ не хи́тростьми челове́ческими, не обвяза́нием,/ но де́йством Свята́го Ду́ха,/ душе́вное и теле́сное исцеле́ние па́че естества́ подава́я./ Его́же и прие́млюще/ дово́льно, всяк род и во́зраст сла́вим Христа́ Бога́,/ подаю́щаго нам его ра́ди ве́лию ми́лость.

И ныне, праздника, глас 8:

По рождестве́ Твое́м, Богоневе́сто Влады́чице,/ пришла́ еси́ в храм Госпо́день воспита́тися/ во свята́я святы́х, яко освяще́нна:/ тогда́ и Гаврии́л и́послан бысть к Тебе́, Всенепоро́чней,/ пи́щу Тебе́ принося́./ Небе́сная вся удиви́шася, зря́ще Ду́ха Свята́го, в Тя все́льшася./ Те́мже, Пречи́стая и Нескве́рная,/ Я́же на Небеси́ и на земли́ сла́вима,/ Ма́ти Бо́жия, спаси́ род наш.

Вход. Прокимен дне. И чтения.

Прему́дрости Соломо́новы чте́ние (глава 3):

Пра́ведных ду́ши в руце́ Бо́жией,/ и не прико́снется их му́ка./ Непщева́ни бы́ша во очесе́х безу́мных умре́ти,/ и вмени́ся озлобле́ние исхо́д их,/ и е́же от нас ше́ствие—сокруше́ние;/ они же суть в ми́ре./ И́бо пред лице́м челове́ческим аще и му́ку прии́мут,/ упова́ние их безсме́ртия испо́лнено./ И вма́ле нака́зани бы́вше,/ вели́кими благоде́тельствовани бу́дут,/ я́ко Бог искуси́ я/ и обре́те их досто́йны Себе́./ Яко зла́то в горни́ле, искуси́ их,/ и яко всеплоди́е же́ртвенное прия́т я./ И во вре́мя посеще́ния их возсия́ют/ и, я́ко и́скры по сте́блию, потеку́т./ Су́дят язы́ком и облада́ют людьми́,/ и воцари́тся Госпо́дь в них во ве́ки./ Наде́ющиися На́нь разуме́ют и́стину/ и ве́рнии в любви́ пребу́дут Ему́./ Я́ко благода́ть и ми́лость в преподо́бных Его́/ и посеще́ние во избра́нных Его́.

Премудрости Соломоновы чтение (главы 5, 6):

Пра́ведницы во ве́ки живу́т,/ и в Го́споде мзда́ их, и попече́ние их у Вы́шняго./ Сего́ ра́ди

прии́мут Ца́рствие благоле́пия / и вене́ц добро́ты от руки́ Го́спо́дни; / зане́ десни́цею покры́ет я и мы́шцею защити́т их. / Прии́мет всеору́жие рве́ние свое́ / и вооружи́т тварь в месть врагу́. / Облече́тся в броня́ пра́вды / и возложи́т шлем — суд нелицеме́рен. / Прии́мет щит непобеди́мый — преподо́бие, / поостри́т же напра́сный гнев во оружие, / спобо́рет же с ним мир на безу́мныя. / По́йдут праволу́чныя стре́лы мо́лниины, / и, я́ко от благокру́гла лу́ка облако́в, на наме́рение полетя́т. / И от каменоме́тныя я́рости, испо́лнь паду́т гра́ды, / вознегоду́ет на них вода́ морска́я, / ре́ки же потопя́т я на́гло. / Сопроти́в ста́нет им дух си́лы, / и, я́ко ви́хор, развее́т их, / и опустоши́т всю зе́млю беззако́ние, / и злоде́йство преврати́т престо́лы си́льных. / Слы́шите убо, ца́рие, и разуме́йте, / навы́кните судии́ конце́в земли́. / Внуши́те, держа́щии мно́жества / и гордя́щиися о наро́дех язы́к, / я́ко дана́ есть от Го́спода держа́ва вам / и си́ла от Вы́шняго.

Премудрости Соломоновы чтение (глава 4):

Пра́ведник, а́ще пости́гнет сконча́тися, в поко́и бу́дет. / Ста́рость бо честна́ не многоле́тна, / ниже́ в числе́ лет исчита́ется. / Седи́на же есть му́дрость челове́ком / и во́зраст ста́рости — житие́ нескве́рное. / Благоуго́ден Бо́гу быв, возлю́блен бысть / и живы́й посреде́ гре́шников престо́влен бысть. / Восхище́н бысть, да не зло́ба измени́т ра́зума его́, / или лесть прельсти́т ду́шу его́. / Раче́ние бо зло́бы помраче́т до́брая / и паре́ние по́хоти переме́няет ум незло́бив. / Сконча́вся вма́ле, испо́лни ле́та до́лга, / уго́дна бо бе Го́споду душа́ его, / сего́ ра́ди потща́ся от среды́ лука́вствия. / Лю́дие же, ви́девше и не разуме́вше, / ниже́ положи́вше в помышле́нии таково́е, / я́ко благода́ть и ми́лость в преподо́бных Его́ / и посеще́ние во избра́нных Его́.

На литии стихиры, глас 3.

Подобен: Поста́виша:

Земля́ на́ша и страна́, блаже́нне, / чудеса́ твоя́ возвеща́ют и воспева́ют у́бо всю́ду: / Христо́с бо тя нам свети́льника показа́, / просвеща́юща ду́ши на́ша.

Глас 4:

Лю́дие и кня́зи,/ вку́пе бога́тии и убо́зии, ра́дуйтеся,/ све́тлое днесь торжество́ пра́зднующе о́бщаго засту́пника,/ блаже́ннаго Алекса́ндра:/ воспева́йте у́бо, и́стиннии безмо́лвницы и прости́и лю́дие,/ о́бщаго предста́теля, и помо́щника,/ и мо́лебника о душа́х на́ших.

Глас 5:

Богоприя́тне и преподо́бне Алекси́е,/ от ложе́сн поро́д свят Бо́гу наречён еси́,/ благи́ми де́лы све́тло украси́лся еси́,/ ми́лостынями и чистото́ю сосу́д Свята́го Ду́ха был еси́:/ И́мже де́йствуеши пресла́вная чудеса́/ с ве́рою приходя́щим ко свято́му твоему́ гро́бу.

Боговенча́нный Алекса́ндре,/ страны нашей держа́ва светоно́сная,/ князе́й похвала́ велехва́льная,/ христиа́н побо́рниче непобе́дный,/ о ни́хже, жив сый, ду́шу твою́ полага́л еси́,/ си́це и по сме́рти неотсту́пно Оте́чество твое́ сохраня́й,/ на ага́ряны моли́твами твои́ми спосо́бствуя.

Богому́дре Алекса́ндре преподо́бне,/ егда́ ре́вностию Бо́жиею разже́гся,/ в зе́млю ше́ствовати неве́дущих Бо́га не отрица́лся еси́/ и та́мо прише́ствием твои́м безбо́жнаго царя́ удиви́л еси́,/ христоимени́тым же людем тишину́ исходата́йствовал еси́./ Тем и днесь к Бо́гу ходата́йствуй о нас,/ да ущедрит ны в День Су́дный.

Слава, глас 2:

Прииди́те, Христоимени́тии собо́ри,/ Богопочте́нии кня́зи и благове́рнии/ ку́пно же со свяще́ти и Христолюби́вое мно́жество,/ све́тло соста́вльше, псало́мскую песнь/ Боже́ственному сему́ венценосцу Алекса́ндру принесе́м, реку́ще:/ ра́дуйся, Тро́ицы побо́рниче великоимени́тый;/ ра́дуйся, крестоно́сных князе́й похвало́ Боговенча́нная;/ ра́дуйся, христиа́н рог Богоно́сный,/ о ни́хже Христу́ моля́ся, не оскуде́й/ дарова́ти мир и ве́лию ми́лость.

И ныне, праздника, глас 5:

Возсия́ день ра́достен и пра́здник всече́стен:/ днесь бо, Я́же пре́жде рождества́ и по рождестве́ Де́ва пребы́вши,/ в храм Госпо́день приво́дится./

И ра́дуется Заха́рия ста́рец, роди́тель Предте́чев,/ и вопие́т ве́село:/ прибли́жися, Предста́тельница скорбя́щих, в храм святы́й,/ яко свята́, освяти́тися во оби́телище Всецаря́./ Да весели́тся Иоаки́м пра́отец, и А́нна да ра́дуется,/ я́ко принесо́ша Бо́гу, я́ко триле́тствующую Ю́ницу, непоро́чную Влады́чицу./ Ма́тери, сра́дуйтеся, де́вы, взыгра́йте, и непло́ды, сликовству́йте,/ я́ко отве́рзе нам Небе́сное Ца́рство пронаречённая Всецари́ца,/ ра́дуйтеся, лю́дие, и весели́теся.

На стиховне стихиры, глас 1.

Подобен: Небе́сных чино́в:

Я́ко ве́лие со́лнце/, яви́лся еси́, блаже́нне, вселе́нней,/ чудесы́ стра́шными просвеща́я весь мир./ Тем вси, сошедшеся,/ Христа́ воспои́м, спаса́ющаго ны от бед/ моли́твами твои́ми.

Стих: Честна́ пред Го́сподем/ смерть преподо́бных Его́.

Све́том сия́я Божественныя благода́ти,/ и чудодействуеши непреста́нно./ И ны́не моли́ Христа́ Бо́га, блаже́нне Алекса́ндре,/ изба́вити от бед ду́ши на́ша.

Стих: Блаже́н муж, боя́йся Го́спода,/ в за́поведех Его́ восхо́щет зело́.

Не от Ри́ма возсия́л еси́,/ ни от Сио́на, Богому́дре,/ но в Росси́йстей земли́ яви́лся еси́/, чудотво́рец преслáвен,/ исцеле́ние подава́я неоску́дно/ всем, приходя́щим є ве́рою.

Слава, глас 1. Самогласен:

Ра́дуйся и весели́ся, гра́де Влади́мире,/ и све́тло торжеству́й, и лику́й Христо́ва Це́рковь,/ в не́йже положено́ честно́е те́ло блаже́ннаго Алекса́ндра,/ те́ло драго́е, те́ло преслáвное,/ те́ло, чудеса́ точа́щее всем, приходя́щим с ве́рою./ Прииди́те, вси лю́дие, прииди́те, ве́рнии, поклони́мся,/ тецы́те и собери́теся,/ и псало́мски того́ воспои́м, ра́дующеся,/ и облобыза́ем че́стно мо́щи ди́внаго врача́ на́шего,/ печа́льных при́сную уте́ху и отча́янных наде́жду,/ похвалу́ земли́ Росси́йстей,/ посо́бника на враги́, и всем челове́ком засту́пника,/ и моли́твенника о спасении душ на́ших.

И ныне, праздника, глас 6:

Днесь собо́ри ве́рных, сошедшеся́,/ духо́вне да торжеству́ем,/ и Богоотроковицу́, Де́ву и Богоро́дицу,/ в храм Госпо́день приводи́му, благоче́стно восхва́лим,/ предъизбра́нную от всех родо́в,/ во оби́телище всех Царя́ Христа́ и Бога́./ Де́вы, свещи́ нося́ще, предъиди́те,/ Присноде́вы чту́ще честно́е происхожде́ние;/ ма́тери, печа́ль всю отложи́вше, ра́достно спосле́дствуйте/ Ма́тери Бо́га быва́ющей и ра́дости ми́ра Ходата́ице:/ вси у́бо ра́достно, е́же ра́дуйся,/ со А́нгелом возопие́м Обра́дованней,/ при́сно моля́щейся о душа́х на́ших.

На благословении хлебов тропарь святаго, дважды, и праздника. Аще несть бдения, глаголем тропарь святаго. Слава, и ныне, праздника.

Тропарь святаго, глас 4:

Я́ко благочести́ваго ко́рене/ пречестна́я о́трасль был еси́, блаже́нне Алекса́ндре:/ яви́ бо тя Христо́с, я́ко не́кое Боже́ственное сокро́вище Росси́йстей земли́,/ но́ваго чудотво́рца, пресла́вна и Богоприя́тна./ И днесь сошедшеся в па́мять твою́ ве́рою и любо́вию,/ во псалме́х и пе́ниих ра́дующеся, сла́вим Го́спода,/ да́вшаго тебе́ благода́ть исцеле́ний,/ Его́же моли́ спасти́ град сей,/ и держа́ве Росси́йской Богоугодней бы́ти,/ и сыново́м Росси́йским спасти́ся.

Слава, и ныне, праздника, глас тойже:

Днесь благоволе́ния Бо́жия предображе́ние/ и челове́ков спасе́ния проповедание,/ в хра́ме Бо́жии я́сно Де́ва явля́ется/ и Христа́ всем предвозвеща́ет./ Той и мы велегла́сно возопии́м:/ ра́дуйся, смотре́ния/ Зиждителева исполне́ние.

НА УТРЕНИ

На Бог Господь: тропарь праздника, дважды. Слава, святаго, и ныне, праздника.

По 1-м стихословии седален, глас 4.

Подобен: Удиви́ся Ио́сиф:

Ра́дуйся, я́ко вторы́й Фессало́нь в Росси́йстей земли́,/ сла́вный гра́де Влади́мире,/ и любе́зными пе́сньми вку́пе лику́й, Боже́ственная Це́рковь,/ в

не́йже пречестно́е те́ло Алекса́ндра, прему́драго, блаже́ннаго / подае́т разли́чно всем исцеле́ние. / И сего́ ра́ди возопии́м к нему́: / моли́твами твои́ми, блаже́нне, / исцели́ неду́ги и боле́зни на́ша / и вся́ческих изба́ви искуше́ний / ве́рою и любо́вию па́мять твою́ восхваля́ющих.

Слава, и ныне, праздника, глас 1.

Подобен: Ка́мени запеча́тану:

Свята́я святы́х, Богоро́дице, су́щи, / досто́йно приведе́ся жи́ти во свята́я, / я́ко одушевле́н Госпо́день кивот / и Свята́го Ду́ха и́стинно вмести́лище Боже́ственное, Дево Ма́ти. / Те́мже всели́ся в Тя, И́же Отцу́ единоро́дный / и Свято́му Ду́ху соесте́ственный, / Твой Сын неискусому́жно, / обоготвори́в все челове́чество.

По 2-й кафизме седален, глас 3.

Подобен: Красоте́ де́вства:

Благода́рно зове́м вси Христо́ву уго́днику ми́лостивому, / незло́бивому и кро́ткому, / прилеж́но моля́щеся любо́вию: / разруши́ брань страсте́й на́ших, / и отжени́ де́монская мечта́ния, блаже́нне, / и моли́ Бо́га дарова́ти нам ве́лию ми́лость.

Слава, и ныне, праздника, глас 4.

Подобен: Яви́лся еси́ днесь:

Весе́лия днесь вселе́нная испо́лнися вся / в благознамени́том пра́зднице Богоро́дицы, зову́щи: / Та есть сень небе́сная.

Величание:

Велича́ем тя, / благове́рный кня́же Алекса́ндре, / и чтим свято́е успе́ние твое́, / и ны́не мо́лиши за нас / Христа́, Бо́га на́шего.

По полиелеи седален, глас 8.

Подобен: Прему́дрости:

Дух Святы́й тя, блаже́нне, наста́ви / Оте́чествие твое́ па́ствити на па́житех спаси́тельных, / и Христо́с свети́льника тя показа́ я́ве: / сего́ ра́ди лику́й и весели́ся со дерзнове́нием, / я́ко суго́быя венцы́ от Венцеда́вца прии́м.

Слава, и ныне, праздника:

Пре́жде зача́тия, Чи́стая, освяти́лася еси́ Бо́гу / и, ро́ждшися на земли́, дар принесла́ся еси́ ны́не

Ему́,/ исполня́ющи оте́ческое обеща́ние:/ в Боже́ственнем же хра́ме, я́ко су́що Боже́ственный храм,/ от младе́нства чи́сте со свеща́ми све́тлыми отдана́ бы́вши,/ яви́лася еси́ прия́телище непристу́пнаго и Боже́ственнаго све́та./ Вели́ко во́истинну предше́ствие Твое́, еди́на Богоневе́сто и Присноде́во.

Аще ли кто изволит пети после отдания праздника Святыя Богородицы, глаголет по седальнах, Слава, и ныне, Богородичны сия.

По 1-м седальне, Богородичен:

Удиви́ся Ио́сиф, е́же па́че естества́ зря/ и внима́ше мы́слию, и́же на руно́ дождь, в безсе́менном зача́тии Твое́м, Богоро́дице,/ купину́, огне́м неопали́мую, жезл Ааро́нов проз я́бший./ И свиде́тельствуя, обру́чник * Твой и храни́тель свяще́нником взыва́ше:/ Де́ва рожда́ет и по рождестве́ па́ки Де́ва пребыва́ет.

По 2-м седальне, Богородичен:

Красоте́ де́вства Твоего́ и пресве́тлой чистоте́ Твоей/ Гаврии́л, удиви́вся, вопия́ше Ти, Богоро́дице:/ ку́ю Ти похвалу́ принесу́ досто́йную?/ что же возъимену́ю Тя? недоумева́ю и ужаса́юся./ Те́мже, я́ко повеле́н бых, вопию́ Ти:/ ра́дуйся, Благода́тная.

По полиелеи, Богородичен:

О Тебе́ ра́дуется, Благода́тная, вся́кая тварь,/ А́нгельский собо́р и челове́ческий род,/ освяще́нный хра́ме и раю́ слове́сный, де́вственная похвало́,/ из Нея́же Бог воплоти́ся и Младе́нец бысть, пре́жде век Сый Бог наш:/ ложесна́ бо Твоя́ Престо́л сотвори́ и чре́во Твое́ простра́ннее Небе́с соде́ла./ О Тебе́ ра́дуется, Благода́тная, вся́кая тварь, сла́ва Тебе́.

Степенна, 1-й антифон 4-го гласа. Прокимен: Честна́ пред Го́сподем смерть преподо́бных Его́. Стих: Что́ возда́м Го́сподеви о всех, я́же воздаде́ми. Вся́кое дыха́ние: Евангелие от Матфея, зачало 43.

---

* обру́чник — праведный Иосиф

По 50-м псалме стихира самогласна, глас 6:

Приидúте, вси лю́дие, / хвалу́ принесéм блаженному, вопию́ще сúце: / рáдуйся, пресвéтлый стóлпе, просвещáя нас чудéс светлостьмú; / рáдуйся, рóсный óблаче, плáмень погашáяй страстéй / и орошáяй вéрных мы́сли, Божéственный Алексáндре.

Канон праздника со ирмосóм на 6: И святому два канона, на 8.

Аще ли вне попразднства изволит настоятель пети благоверному князю Александру, поем канон Богородице со ирмосом на 6, глас 2: Нетрену, необычну: (во Октоихе).

Канон Александру, глас 4.

Песнь 1

Ирмос: *Моря́ чермну́ю пучúну / невлáжными стопáми / дрéвний пешешéствовав Израúль, / крестообрáзныма Моисéовыма рукáма / Амалúкову сúлу в пусты́ни победúл есть.*

Прийúмша в своéм сéрдцы, Блáже, / Твою́ благодáть духóвную твéрдо премýдраго повеле́ния / и в дýши благочестúвых вложúвшаго, / похвалáми даждь ублажúти Алексáндра преслáвнаго.

Светúльниче многосвéтлый Россúйския землú, / чудесы́, я́коже сóлнце второ́е, сия́я, / всех нас поминáй, совершáющих пáмять твою́, Алексáндре блаже́нне.

Цéркве был еси Христóвы красотá, блаже́нне, / пе́нием бо сию́ украсúл есú, преслáвне. / И ны́не мóлим тя: / свободú ны от вся́кия брáни борúтеля, пою́щия тя, Алексáндре.

Богородичен: Рáдуйся, благодáти Истóчниче; / рáдуйся, лéствице и дверь Небéсная; / рáдуйся, светúльниче, и стáмно златáя, и горо́ несекóмая, / Дéво, Жизнодáвца Христá мúру рóждшая.

Другий канон святому, глас 8.

Песнь 1

Ирмос: *Вóду прошéд, я́ко сýшу, / и егúпетскаго злá избежáв, / израúльтянин вопия́ше: / Избáвителю и Бóгу нáшему поúм.*

Досто́йными похвала́ми воспе́ти пресла́внаго чудотво́рца/ ум и смысл да́руй ми, Христе́ Бо́же,/ я́ко да воспою́, ра́дуяся, па́мять его́.

Пе́сньми и пе́ньми духо́вными восхва́лим блаже́ннаго,/ и честну́ю его́ и многоцеле́бную ра́ку, обстоя́ще,/ любе́зно облобыза́ем, и си́це вопие́м:/ ра́дуйся, Оте́честву твоему́ пресве́тлый свети́льниче.

Богому́дре Алекса́ндре, а́ще тя и напосле́док лет/ новопросвещенная Росси́йская страна́ возрасти́,/ но дре́вних че́сти сподо́бился еси́, дарова́ние чуде́с досто́йно прие́м.

Богородичен: Зако́н кроме́ есте́ственных, Де́во,/ родила́ еси́ Законода́вца Бо́га, Челове́ка бы́вша:/ Того́, я́ко бла́га, моли́, Всенепоро́чная, на́ша беззако́ния презре́ти.

Катавасия: *Христос раждается:*

Песнь 3

Ирмос: *Весели́тся о Тебе́ Це́рковь Твоя́, Христе́, зову́щи:/ Ты моя́ кре́пость, Го́споди,/ и прибе́жище, и утвержде́ние.*

Во весь мир про́йде сла́ва чуде́с твои́х, блаже́нне,/ и́миже просвети́л еси́ вселе́нную,/ от всех напа́стей* избавля́я при́сно.

Благочести́ваго и венцено́снаго Алекса́ндра,/ соше́дшеся, по достоя́нию восхва́лим,/ я́ко чуде́с пода́теля оби́льнаго и Го́споду моля́щася о всех нас.

Исто́чник чуде́с гроб твой яви́ся неисчерпа́емый,/ от него́же ре́ки исцеле́ний излива́еши/ ве́рно па́мять твою́ творя́щим, блаже́нне.

Богородичен: Ты еди́на на земли́ преесте́ственных благи́х Хода́таица, Ма́ти Бо́жия, была́ еси́:/ тем Ти, ра́дуйся, зове́м.

Ин

Ирмос: *Небе́снаго кру́га Верхотво́рче, Го́споди,/ и Це́ркве Зижди́телю,/ Ты мене́ утверди́ в любви́ Твое́й,/ жела́ний кра́ю, ве́рных утвержде́ние,/ еди́не Человеколю́бче.*

---

* напа́стей — искушений

Свети́льник све́та яви́лся еси́, Алекса́ндре Боже́ственный, / неду́гов глубо́кую тьму́ разруша́я всегда́ / зарéю све́тлою чуде́с, прему́дре.

Престо́лу предстои́ши благода́ти, со все́ми А́нгелы ра́дуяся дне́сь / и ми́ру исцеле́ния раздава́я бога́тство, / спаси́ всех нас моли́твами твои́ми, блаже́нне.

Жития́ твоего́ све́тлость, преподо́бне, / всем Бог я́ве показа́ возжже́нием свещи́ у гро́ба твоего́. / Те́мже прибега́ющии к тебе́ с ве́рою, вси просвеща́ются.

Богородичен: Я́ко войстинну Госпо́дь воцари́ся в Ца́рствие неотпа́дающее / и облече́ся псало́мски из Тебе́, Богома́ти, в кра́сное благоле́пие, плоть святу́ю, / е́юже смерть прия́т и разруши́ ея́ ца́рство.

Седален, глас 8:

Я́ко звезда́ многосве́тлая, от восто́ка произше́д, / яви́лся еси́ све́тлаго ра́ди жития́ твоего́ / и чистоты́ душе́вныя и теле́сныя сосу́д Свята́го Ду́ха; / и сего́ ра́ди по успе́нии твое́м от мно́гих лет / во гро́бе нетле́нны обрето́шася святы́я твоя́ мо́щи, / от ни́хже источа́еши ре́ки чуде́с исцеле́ний ве́рно зову́щим ти: / ра́дуйся, благове́рный вели́кий кня́же Алекса́ндре.

Слава и ныне, праздника, глас 4:

Непоро́чная А́гница и несквéрный черто́г, / в дом Бо́жий Богоро́дица Мариа́м с весе́лием вво́дится преслáвно, / Ю́же А́нгели Бо́жии доринóсят ве́рно, / и вси ве́рнии блажа́т при́сно / и благода́рственно пою́т Ей непреста́нно ве́лиим гла́сом: / на́ша сла́ва и спасе́ние Ты еси́, Всенепоро́чная.

Аще ли несть попразднства, глаголем: Слава, и ныне, Богородичен: Я́ко Всенепоро́чная Неве́ста Творцу́:

Песнь 4

Ирмос: *Вознесе́на Тя ви́девши Це́рковь на Кресте́, / Со́лнце пра́ведное, / ста в чи́не своем́, / досто́йно взыва́ющи: / сла́ва си́ле Твое́й, Го́споди.*

Кто любо́вь твою́ и ми́лость ко всем челове́ком, па́че же к ни́щим изглаго́лет? / и по сме́рти у́бо, я́ко

жив, простéрл есú рýку твою/ и приáл есú от иерáрха свúток грехóв прощéния.

Днесь день святáго прáзднственный/ мнóгия созывáет на весéлие духóвное, и трапéзу,/ и пúщу нетлéнныя жúзни Божéственнаго наслаждéния.

К Божéственному свéту нúне престáвился есú,/ свéта сын возлю́блен быв,/ в рáдости и красотé с лúки Áнгельскими нúне рáдостно ликýеши, блажéнне.

Богородичен: Свéта Твоегó блистáньми озарú, Отроковúце Всенепорóчная,/ éже в нощú страстéй искушéнии одержúмое сéрдце моé,/ прáвды Сóлнце Свет возсиáвши.

Ин

Ирмос: *Услы́шах, Го́споди,/ смотре́ния Твоего́ та́инство,/ разуме́х дела́ Твоя́/ и просла́вих Твое́ Божество́.*

Зарéю Трисóлнечныя благодáти сиáя,/ свéтле твой прáздник творя́щих озарú/ и страстнáго омрачéния дéмонскаго избáви, Алексáндре преслáвне.

Источúл есú рéки чудéс, блажéнне,/ вéрных напая́ющия сердцá/ и мýтныя вóды многобóжия изсушáющия.

Архиерéи и священ́нницы, монáси и простúи,/ и стáрцы со ю́нотами, и весь вóзраст, свéтло предъиграйте/ и пáмять блажéннаго в пéснех возвелúчите.

Богородичен: Имéю Тя помóщницу и не постыжду́ся, Пречúстая Мáти Бóжия,/ имéю Тя предстáтельницу и враг моúх не убою́ся.

Песнь 5

Ирмос: *Ты, Го́споди, мой Свет,/ в мир пришéл есú,/ Свет святы́й, обращáяй из мрáчна невéдения/ вéрою воспевáющия Тя.*

Досточу́дная и преслáвная пáмять твоя́/ возсия́ в Россúйстей земли́, блажéнне,/ и рáдостно вéрных веселúт соборы.

Отверзóшася тебé двéри Едéмския,/ и несказáнен свет и Трисия́нен возсúя, блажéнне,/ в неподвúжнем Цáрствии Небéснем,/ и прáведных весéлие приáл есú рáдуяся.

Ны́не Алекса́ндр вели́кий, сиро́т и вдов ми́лостивый печа́льник,/ Оте́чествие свое́ и вся вку́пе я́ве созыва́ет:/ прииди́те, собра́вшеся, я́ко о́бщему засту́пнику све́тло торжеству́ем.

Богородичен: Сый в зра́це Бо́жии,/ Пребоже́ственный всели́ся во чре́во Твое́,/ в зрак мой облече́ся Госпо́дь, Пренепорочная.

Ин

Ирмос: *У́тренююще, вопие́м Ти:/ Го́споди, спаси́ ны,/ Ты́ бо еси́ Бог наш,/ ра́зве Тебе́, ино́го не ве́мы.*

Прия́л еси́ исцеле́ний благода́ть, Алекса́ндре сла́вне,/ су́щим в беда́х подава́еши здра́вие твои́м заступле́нием;/ тем ра́тных де́рзость низложи́ и ми́ру подава́й чудеса́.

Яко звезда́ светла́ яви́ся непреле́стная,/ плене́нных свободи́тель, и ни́щих богати́тель,/ и боля́щих врач, Руси́ побо́рник и гра́да на́шего утвержде́ние.

Яви́ся в Росси́йстей земли́ чудотво́рец, пресла́вен Алекса́ндр блаже́нный,/ я́ко всесве́тел свети́льник сия́я во всем ми́ре/ и во мра́це страсте́й озаря́я вся.

Богородичен: Ме́ртвости и тли изба́вила еси́ челове́чество,/ естество́м бо Жизнода́вца и Бо́га без се́мене родила́ еси́, Де́во Всенепоро́чная,/ на благоде́яние восхваля́ющих Тя ве́рно.

Песнь 6

Ирмос: *Пожру́ Ти со гла́сом хвале́ния, Го́споди,/ Це́рковь вопие́т Ти,/ от бесо́вския кро́ве очи́щшися/ ра́ди ми́лости от ребр Твои́х/ исте́кшею Кро́вию.*

Твоя́ свята́я па́мять, Алекса́ндре, вселе́нную весели́т,/ созыва́ющи ве́рныя в честны́й храм твой,/ в не́мже ны́не ра́достию совоку́пльшеся, тя мо́лим:/ языческаго наше́ствия изба́ви лю́ди твоя́, пресла́вне.

Весе́лия днесь вся испо́лнися Росси́йская земля́,/ в наро́читый день пра́здника пресла́внаго чудотво́рца, Алекса́ндра бла́же́ннаго:/ соблюда́ет бо Оте́чество свое́ вы́ну ненаве́тно.

Сиро́т и вдов засту́пника и в беда́х непобори́мого помо́щника,/ пе́сньми Алекса́ндра ублажи́м, сла́вяще:/ пра́зднующих бо па́мять его ве́село от бед избавля́ет и скорбе́й.

Богородичен: Святы́й Иису́с всели́ся во утро́бу Твою́,/ во святы́х, Де́во, почива́яй/ и прославля́яй ве́рою и́стинною сего́, Отрокови́це, сла́вящия.

Ин

Ирмос: *Очи́сти мя, Спа́се,/ мно́га бо беззако́ния моя́,/ и из глубины́ зол возведи́, молю́ся:/ к Тебе́ бо возопи́х, и услы́ши мя,/ Бо́же спасе́ния моего́.*

От пречестна́го ко́рене изра́сл еси́ ветвь, преспа́вне,/ и благоче́стно на земли́ пожи́л еси́, и прия́телище чи́сто Ду́ха яви́лся еси́,/ освяща́я ве́рою притека́ющия ти, блаже́нне.

Добродете́лем поло́жника и благочести́вым князе́м удобре́ние,/ Це́рковь сла́вит тя и воспева́ет, блаже́нне:/ моли́твами твои́ми пода́ждь чту́щим любо́вию до́блести твоя́ и боре́ния/ лю́тых прегреше́ний оставле́ние.

И́же в беда́х и в ско́рбех су́щии, к ра́це твое́й притека́юще,/ прие́млют честна́я дарова́ния, от в тебе́ живу́щия благода́ти:/ ты бо ми́ру при́сно источа́еши исцеле́ние.

Богородичен: Су́щи Пресвяты́й храм, Богоро́дице,/ Исто́чник родила́ еси́, Пренепоро́чная, неисчерпа́емый, Влады́чице.

Кондак, глас 8.

Подобен: Я́ко нача́тки:

Я́ко звезду́ тя пресве́тлу, почита́ем,/ от восто́ка возсия́вшую и на за́пад прише́дшую:/ всю бо страну́ сию́ чудесы́ и добро́тою обогаща́еши/ и просвеща́еши ве́рою чту́щия па́мять твою́, Алекса́ндре блаже́нне./ Сего́ ра́ди днесь пра́зднуем твое́ успе́ние, лю́дие твои́ су́щии:/ моли́ спасти́ Оте́чество твое́ и вся притека́ющия к ра́це мощей твои́х/ и ве́рно вопию́щия ти:/ ра́дуйся, гра́ду на́шему утвержде́ние.

Икос:

Ве́лий чудотво́рец яви́лся еси́ Росси́йския земли́, блаже́нный Алекса́ндре,/ неви́димо Христо́вы лю́ди посеща́я и исцеле́ния подава́я бога́тно/ всем

от душ́и́ приходя́щим и согла́сно вопию́щим си́це:/ ра́дуйся, сто́лпе пресве́тлый, просвеща́я нас чуде́с светлостьми́;/ ра́дуйся, велехва́льнаго краля́ победи́вый посо́бием Бо́жиим;/ ра́дуйся, свободи́вый град Псков от неве́рных;/ ра́дуйся, лати́нская учє́ния презре́вый и преле́сть их в ничто́же вмени́вый;/ ра́дуйся, я́ко воспри́ял еси́ в тле́нных ме́сто нетле́нная;/ ра́дуйся, Све́та Непристу́пнаго зри́телю;/ ра́дуйся, я́ко лику́еши со А́нгелы;/ ра́дуйся, о́блаче ро́сный, ве́рных мы́сли орошА́яй;/ ра́дуйся, те́мных страсте́й прогони́телю;/ ра́дуйся, Росси́йстей земли́ засту́пниче;/ ра́дуйся, гра́ду на́шему заступле́ние.

Песнь 7

Ирмос: ***В пещи́ Авраа́мстии о́троцы перси́дстей,/ любо́вию благоче́стия па́че,/ не́жели пла́менем, опаля́еми, взыва́ху:/ благослове́н еси́ в хра́ме сла́вы Твоея́, Го́споди.***

Днесь Це́рковь Христо́ва, пра́зднующи Алекса́ндрово торжество́, бы́вшее о Бо́зе,/ сошє́дшимся вои́стинну источа́ет исцеле́ние,/ прилє́жно моля́щимся и любо́вию пою́щим его́.

Во всех страна́х произы́де веща́ние:/ я́ко на́шего гра́да яви́ся чудотво́рец пресла́вен,/ источа́я исцеле́ний мно́жество, всем прося́щим те́пле.

Днесь весе́лия исполня́ется храм Бо́га на́шего,/ в не́мже лежат честны́я мощи блаже́ннаго,/ и вси притека́ющии облобыза́ют со стра́хом свяТу́ю раку пресла́внаго и прие́млют исцеле́ние.

Богородичен: Вы́шняго освяще́нное Бо́жие селе́ние, ра́дуйся,/ Тобо́ю бо даде́ся ра́дость, Богоро́дице, вопию́щим Ти:/ благослове́на Ты в жена́х еси, Всенепоро́чная Влады́чице.

Ин

Ирмос: ***От Иуде́и доше́дше, о́троцы,/ в Вавило́не иногда́/ ве́рою Тро́ическою/ пла́мень пе́щный попра́ша, пою́ще:/ отце́в Бо́же, благослове́н еси́.***

Я́ко звезда́, сия́я кра́сно, блаже́нне,/ заре́ю добродете́лей и мно́гим быть просвеще́ние./ Тем и нас просвети́, вопию́щих ти:/ ра́дуйся, Алекса́ндре благоче́стне.

Ны́не, сте́кшеся от всех стран и гра́дов,/ свяще́нницы, и мона́си, и прости́и, бога́тии и убо́зии/ и вку́пе вси, ра́дующеся, хвалу́ воздади́м Христу́/ и уго́днику Его́, Алекса́ндру пресла́вному.

Чудесы́ у́бо твои́ми, я́ко цвет, процве́л еси́, блаже́нне,/ и исцеле́ния подава́еши притека́ющим в кров твой, му́дре и досточу́дне.

Богородичен: От де́вственных ложе́сн Твои́х воплоще́ся, Бог яви́ся на спасе́ние на́ше./ Те́мже Тя Ма́терь ве́дуще, Богоро́дице, правове́рно вопие́м Ему́:/ отце́ на́ших Бо́же, благослове́н еси́.

Песнь 8

Ирмос: *Ру́це распросте́р, Дании́л/ льво́в зия́ния в ро́ве затче́,/ о́гненную же си́лу угаси́ша,/ добродете́лию препоя́савшеся,/ благоче́стия рачи́тели, о́троцы, взыва́юще:/ благослови́те, вся дела́ Госпо́дня, Го́спода.*

А́нгельстии чи́ни хва́лят тя, пресла́вне,/ и челове́честии ро́ди пою́т непреста́нно,/ творя́ще ве́рно па́мять твою́, Алекса́ндре великоимени́те.

Тебе́ в чудесе́х сла́вна Росси́йским страна́м показа́ Бог, Алекса́ндре,/ и украси́ тя Небе́сными дарми́:/ Того́ моли́ поми́ловати всех нас.

Побе́ды истинноимени́т, войстинну ве́рным лю́дем в беда́х/ и кре́пок помо́щник яви́лся еси́, Алекса́ндре блаже́нне.

Богородичен: Свяще́нный Тя проро́к благообра́зно пропове́да,/ Дверь, и Го́ру, и Сень, и Зе́млю святу́ю, и О́блак све́та,/ из Него́же во тьме́ су́щим возсия́ Со́лнце, Де́во, Еди́н Светода́вец.

Ин

Ирмос: *Богоглаго́ливии о́троцы в пещи́,/ со огне́м пла́мень попира́юще, по́яху:/ благослови́те, дела́ Госпо́дня, Го́спода.*

Я́ко у́тро, я́ко день све́тлый, твой пра́здник яви́ся, просвеща́я на́ша сердца́/ и всех, с ве́рою восхваля́ющих тя, Алекса́ндре пресла́вне.

День спасе́ния и пра́здник весе́лия наста́,/ стеце́мся, ве́рнии, очи́стивше вку́пе ду́ши и теле́са́:/ се бо нас призыва́ет Алекса́ндр Боже́ственный.

Струя́ происхо́дит по моли́тве твое́й, Алекса́ндре, исцеле́ний вся́ческих,/ и омыва́ет сквёрны страсте́й, и гное́ния лю́тых очища́ет,/ и всех ве́рных напая́ет сердца́, любо́вию чту́щих тя, преслáвне.

Богородичен: О́бразы нося́щи дре́вле Рождества́ Твоего́, Де́во Ма́ти,/ пещь у́бо ю́ношей не опали́,/ та́кожде и о́гнь Божественный утро́бы Твоея́, Чи́стая.

Песнь 9

Ирмос: *Ка́мень нерукосе́чный/ от несеко́мыя горы́, Тебе́, Де́во,/ краеуго́льный отсече́ся,/ Христо́с, совокупи́вый разстоя́щаяся естества́./ Тем, веселя́щеся, Тя, Богоро́дице, велича́ем.*

Красе́н те́лом и душе́ю, и благоче́стием сия́я, слáвне, Божественнаго ра́зума,/ орга́н был еси́ Свята́го Ду́ха:/ и по сме́рти у́бо к безсме́ртной жи́зни/ и неконча́емому блаже́нству прешéл еси́, ра́дуяся, Алекса́ндре Богому́дре.

Я́ко светоза́рное, блаже́нне, со́лнце, возсия́в от за́пада,/ и всю зарями благоче́стия Росси́йскую зе́млю просвети́л еси́,/ и отгна́л еси тьму глубо́кую ерети́чествующих, Алекса́ндре преслáвне.

Твое́ свято́е преставле́ние днесь све́тло пра́зднуем:/ испо́лни ра́дости и весе́лия восхваля́ющия тя, Алекса́ндре великоимени́те.

Богородичен: Све́том мя Твоего́ милосе́рдия во тьме́ неразу́мия лежа́щаго озари́,/ еди́на Светода́вца ро́ждшая,/ Избави́теля и Бо́га, святы́х венча́вшаго.

Ин

Ирмос: *Ужасе́ся о сем Не́бо,/ и земли́ удиви́шася концы́,/ я́ко Бог яви́ся челове́ком пло́тски,/ и чре́во Твое́ бысть простра́ннейшее небе́с:/ тем Тя, Богоро́дицу,/ А́нгелов и челове́к чинонача́лия велича́ют.*

Ве́лий щит и кре́пость в Росси́йстей земли́, Алекса́ндре, обре́лся еси́,/ правосла́вному же наро́ду на́шему похвале́ние и сла́ва во всех язы́цех./ И ны́не мо́лимся ти:/ сохраня́й Оте́чество твое́ от язы́ка чужда́го.

Незаходи́маго све́та луча́ми, во тьме су́щим сия́я, сла́вне, / к просвеще́нию весе́лия наста́ви ны, пою́щия тя.

Блаже́нный Алекса́ндре, ка́ко тя возмо́жем воспе́ти досто́йно? / Не мо́жет бо язы́к челове́ческий изглаго́лати твоя́ разли́чная исцеле́ния / и мно́гая дарова́ния всем челове́ком.

Богородичен: Я́ко у́тро, те́мным и блудя́щим, Де́во, / возсия́ пра́вды Со́лнце, Христо́с, / Его́же на рука́х Твои́х носи́ла еси́, Чи́стая.

Светилен.

Подобен: Жены́, услы́шите:

Слы́шана бысть во всех страна́х превели́кая сла́ва твоя́, / и тогда́ жены́ Моави́тския страша́ху де́ти своя́ гро́зным твои́м и́менем. / И ны́не, блаже́нне, враги́ на́ша неви́димо устраша́й, / ополча́ющияся на Христолюби́вое твое́ во́инство.

Слава, и ныне, праздника.

Аще ли по отдании праздника поется святому, глаголем: Слава, и ныне,

Богородичен сей:

Сове́та Вели́каго А́нгела О́тча, родила́ еси́ Христа́, / препе́тая Отрокови́це, Царя́ сла́вы: / Его́же Крест, апо́столи пропове́давше, просвети́ша язы́ки / и научи́ша Тя, Богоро́дицу, сла́вити и покланя́тися Твоему́ Рождеству́.

На хвалитех стихиры, глас 8.

Подобен: О, преслáвнаго чудесé:

О, преслáвнаго чудесе́! / сия́нием Ду́ха Свята́го просве́щся, Алекса́ндре Богому́дре, / учéния лати́нская презре́в, и пре́лесть их обличи́в, / и саме́х укори́в, и чу́жди ве́ры пра́выя наре́к, / и де́рзость их в ничто́же вмени́в. / И сего́ ра́ди от Христа́ Бо́га прия́л еси́ воздая́ние в Ца́рствии Небе́снем, / со А́нгелы ликовствова́ние / и с пра́ведными ра́дование; / и ны́не моли́ спасти́ся душа́м на́шим.

О, ка́ко возмогу́ досто́йно похвали́ти / или я́сно изглаго́лати преслáвная чудеса́ / блаже́ннаго и сла́внаго Алекса́ндра? / подае́т бо разли́чная исцеле́ния / не то́кмо приходя́щим к раце мощей его, / но и в да́льних страна́х / призыва́ющих его́ никогда́же оставля́ет. / Тем и повсю́ду хва́льно и́мя

его́,/ и ны́не мо́лит умири́ти мир/ и спасти́ всех нас.

О, ка́ко возмо́жем воспе́ти блаже́ннаго Алекса́ндра,/ я́ко апо́стола и я́ко пропове́дника?/ всяко у́бо ерети́ческое нече́стие попра́л есть,/ свое́ же Оте́чество до́бре упра́вив и соблюде́,/ хра́мы разоре́ныя воздви́гнув, пе́ния испо́лни/ и распуже́ныя лю́ди собра́ в до́мы своя́,/ и ни́щим, и сирота́м, и вдова́м бысть печа́льник,/ и в беда́х засту́пник./ И ны́не мо́лит о спасе́нии душ на́ших.

Слава, глас 2:

Прииди́те, вси язы́цы,/ восплещи́те рука́ми, ликовству́юще,/ прииди́те, вси Росси́йстии лю́дие,/ свяще́нницы, и мона́си же, и прости́и,/ духо́вне свесели́мся в наро́читом пра́зднице блаже́ннаго Алекса́ндра,/ и многоцеле́бную его раку, обстоя́ще, любе́зно облобыза́ем,/ и того́, я́ко цве́ты, пе́сньми и хвала́ми увяже́м, реку́ще:/ ра́дуйся, земли́ Росси́йстей похвало́;/ ра́дуйся, сла́вному гра́ду Влади́миру утвержде́ние;/ ра́дуйся, наро́ду правосла́вному помо́щниче;/ ра́дуйся, Оте́честву твоему́ заступле́ние/ и моли́твенниче о душа́х на́ших.

И ныне, праздника, глас 2:

Днесь в храм приво́дится Всенепоро́чная Де́ва,/ во оби́телище Всецаря́ Бо́га/ и всея́ жи́зни на́шея Пита́теля;/ днесь чисте́йшая святы́ня,/ я́ко триле́тствующая Ю́ница,/ во свята́я святы́х ввóдится./ Той возопи́им, я́ко А́нгел:/ ра́дуйся, еди́на в жена́х Благослове́нная.

Славословие великое. И отпуст.

НА ЛИТУРГИИ

Блаженны праздника, песнь 5-я на 4 и святаго песнь 6-я на 4. Прокимен, глас 7: Честна́ пред Го́сподем/ смерть преподо́бных Его́. **Стих:** Что́ возда́м Го́сподеви о всех,/ я́же воздаде́ ми. **Апостол к Галатом, зачало 213. Аллилуия, глас 6:** Блажен муж, бояйся Господа,/ в заповедех Его восхощет зело́. **Стих:** Сильно на земли/ будет семя его. **Евангелие от Матфея, зачало 43. Причастен:** В память вечную будет праведник:

Святой благоверный князь Александр Невский. Жизнь святого Александра Невского — яркий образец высочайшей добродетели,— любви к ближнему до самопожертвования. Он исполнил заповедь Христа Спасителя, сказавшего: «Сия есть заповедь Моя, да любите друг друга, как Я возлюбил вас. Нет больше той любви, как если кто положит душу свою за друзей своих. Вы друзья Мои, если исполняете то, что Я заповедую вам» (Ин. 15, 12—14).

Истинный христианин, святой Александр был храбрым воином, талантливым полководцем, крепким защитником Родины, «печальником»-молитвенником за родной народ, «солнцем земли Русской». Родился он 30 мая 1220 года в г. Переславле-Залесском. Отец его, Ярослав, в Крещении Феодор († 1246), был «князь кроткий, милостивый и человеколюбивый». Мать святого Александра, Феодосия Игоревна, рязанская княжна, была третьей супругой Ярослава. Святой Александр был их вторым сыном.

Княжеский постриг отрока Александра (обряд посвящения в воины) совершал святитель Симон, епископ Суздальский († 1226; память 10 мая). От благодатного старца-иерарха получил святой Александр первое благословение на ратное служение, на защиту Русской Церкви и земли Русской.

С ранних лет святой Александр сопровождал в походах отца. В 1236 году Ярослав,уезжая в Киев, «посади» своего сына, святого Александра, самостоятельно княжить в Новгороде. В 1239 году святой Александр вступил в брак, взяв в жены дочь Полоцкого князя Брячислава, которая в святом Крещении была тезоименита своему святому супругу и носила имя Александры. Отец, Ярослав, благословил их при венчании святой чудотворной Феодоровской иконой Божией Матери. Эта икона постоянно находилась при святом Александре, как его моленный образ, а после кончины перенесена его братом, Василием Ярославичем († 1276), в Кострому.

Начиналось самое трудное время в истории Руси: с востока шли, уничтожая всё на своем пути, монгольские орды, с запада надвигались германские рыцари. В этот грозный

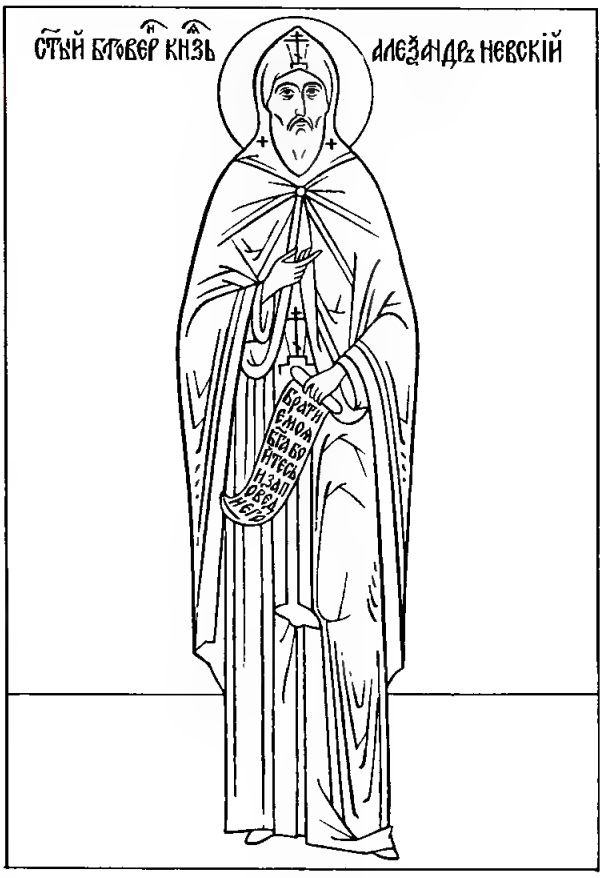

час Промыслом Божиим встал на спасение Руси святой князь Александр — великий воин-молитвенник, подвижник и строитель земли Русской.

Воспользовавшись нашествием Батыя, разгромом русских городов, смятением и горем народа, гибелью его лучших сынов и вождей, полчища крестоносцев вторглись в пределы Отечества.

Гордый шведский князь Биргер прислал в Новгород к святому Александру гонцов: «Если можешь, сопротивляйся,— я уже здесь и пленяю твою землю».

Святой Александр, ему не было тогда еще 20 лет, долго молился в храме Святой Софии. И, вспомнив псалом Давидов, сказал: «Суди, Господи, обидящим меня и возбрани борющимся со мной, приими оружие и щит, стани в помощь мне». Архиепископ Спиридон благословил святого князя и воинство его на брань. Выйдя из храма, святой Александр укрепил дружину исполненными веры словами: «Не в силе Бог, а в правде. Иные — с оружием, иные — на конях, а мы Имя Господа Бога нашего призовем!» С небольшой дружиной, уповая на Святую Троицу, князь поспешил на врагов.

И было чу́дное предзнаменование: стоявший в морском дозоре воин Пелгуй (в святом Крещении Филипп) видел на рассвете ладью, плывущую по морю, и на ней святых мучеников Бориса и Глеба, в багряных одеждах. И сказал Борис: «Брат Глеб, вели грести, да поможем сроднику своему Александру». Когда Пелгуй сообщил о видении прибывшему князю, святой Александр повелел, по благочестию, никому не говорить о чуде, но ободренный, с молитвою, мужественно повел войско на шведов. «И была сеча великая с латинянами, и перебил их бесчисленное множество, и самому предводителю возложил печать на лицо острым своим копьем». Ангел Божий незримо помогал православному воинству: когда наступило утро, на другом берегу реки Ижоры, куда не могли пройти воины святого Александра, также было множество перебитых врагов. За эту победу на реке Неве, одержанную 15 июля 1240 года, народ назвал святого Александра — Невским.

Опасным врагом оставались немецкие рыцари. В 1241 году молниеносным походом святой Александр вернул древнюю русскую крепость Копорье, изгнав рыцарей. Но в 1242 году немцам удалось захватить Псков. Враги похвалялись «подчинить себе весь славянский народ». Святой Александр, выступив в зимний поход, освободил Псков, этот древний Дом Святой Троицы, а весной 1242 года дал Тевтонскому ордену решительное сражение. На льду Чудского озера 5 апреля 1242 года сошлись оба войска. Воздев руки к небу, святой Александр молился: «Суди меня, Боже, и рассуди распрю мою с народом велеречивым и помоги мне, Боже, как древле Моисею на Амалика и прадеду моему, Ярославу Мудрому, на окаянного Святополка». По его молитве, помощью Божией и ратным подвигом крестоносцы были полностью разгромлены.

Современники ясно понимали историческое значение Ледового побоища: прославилось имя святого Александра по всей Святой Руси, «по всем странам, до моря Египетского и до гор Араратских, по обе стороны Варяжского моря и до великого Рима».

Западные пределы Русской земли были надежно ограждены, настало время оградить Русь с Востока. В 1242 году святой Александр Невский со своим отцом, Ярославом, выехал в Орду. Митрополит Кирилл благословил их на новое многотрудное служение: нужно было превратить татар из врагов и грабителей в союзников.

Священную миссию защитников Русской земли Господь увенчал успехом, но на это потребовались годы трудов и жертв. Князь Ярослав отдал за это жизнь. Завещанный отцом союз с Золотой Ордой — необходимый тогда для предотвращения нового разгрома Руси — продолжал крепить святой Александр Невский. Сын Батыя, принявший христианство Сартак, который занимался в Орде русскими делами, становится его другом и побратимом. Обещав свою поддержку, святой Александр дал возможность Батыю выступить в поход против Монголии, стать главной силой во всей Великой Степи, а на престол в Монголии возвести вождя татар-христиан, хана Мункэ (в большинстве своем татары-христиане исповедовали несторианство).

Не все русские князья обладали прозорливостью святого Александра. В 1252 году многие русские города восстали против татарского ига, поддержав Андрея Ярославича. Положение было очень опасным. Снова возникла угроза самому существованию Руси. Святому Александру пришлось снова ехать в Орду, чтобы отвести от русских земель карательное нашествие татар. Разбитый Андрей бежал в Швецию.

Святой Александр стал единовластным великим князем всей Руси: Владимирским, Киевским и Новгородским. Огромная ответственность перед Богом и историей легла на его плечи. В 1253 году он отразил новый немецкий набег на Псков, в 1254 году заключил договор о мирных границах с Норвегией, в 1256 году ходил походом в Финскую землю. Летописец назвал его «темным походом», т. к. русское войско шло сквозь полярную ночь. В тьму язычества святой Александр нес свет Евангельской проповеди и православной культуры. Все Поморье было просвещено и освоено русскими.

В 1256 году умер хан Батый, а вскоре был отравлен его сын Сартак,

побратим Александра Невского. Святой князь в третий раз поехал в Сарай — столицу Золотой Орды, чтобы подтвердить мирные отношения Руси и Орды с новым ханом Берке. В 1261 году стараниями святого Александра и митрополита Кирилла была учреждена в Сарае, столице Золотой Орды, епархия Русской Православной Церкви. Наступила эпоха великой христианизации языческого Востока, в этом было пророчески угаданное святым Александром Невским историческое призвание Руси. Святой князь использовал любую возможность для облегчения крестного жребия родной земли.

В 1262 году во многих русских городах были перебиты татарские сборщики дани и вербовщики воинов — баскаки. Ждали татарской мести. Но великий заступник народа вновь поехал в Орду и мудро направил события в иное русло: ссылаясь на восстание русских, хан Берке прекратил посылать дань в Монголию и провозгласил Золотую Орду самостоятельным государством.

Русь была спасена, долг святого Александра пред Богом был выполнен, жизнь его была положена на служение Русской Церкви, но и силы были отданы все. На обратном пути из Орды святой Александр смертельно занемог. Не доезжая до Владимира, в Городце, в Феодоровском монастыре князь-подвижник предал свой дух Господу 14 ноября 1263 года, завершив многотрудный жизненный путь принятием схимы с именем Алексий.

Митрополит Кирилл, духовный отец и сподвижник в служении святого князя, сказал в надгробном слове: «Знайте, чада моя, что уже зашло солнце земли Суздальской. Не будет больше такого князя в Русской земле». Останки святого князя понесли к Владимиру; девять дней длился путь, и тело оставалось нетленным.

23 ноября, при погребении его в Рождественском монастыре во Владимире, было явлено Богом «чудо дивно и памяти достойно». Когда положено было тело святого Александра в раку, митрополит Кирилл и эконом Севастиан хотели разжать ему руку, чтобы вложить напутственную духовную грамоту. Святой князь, как живой, сам простер руку и взял грамоту из рук митрополита. «И объял их ужас, и едва отступили от гробницы его. Кто не удивится тому, если был он мертв и тело было привезено издалека в зимнее время». Так прославил Бог своего угодника — святого воина-князя Александра. Общецерковное прославление святого Александра Невского совершилось при митрополите Макарии на Московском Соборе 1547 года. Канон святому составлен тогда же владимирским иноком Михаилом.

В ТОЙЖЕ ДЕНЬ

Святи́теля и чудотво́рца Митрофа́на, пе́рваго епи́скопа Воро́нежскаго

НА МА́ЛОЙ ВЕЧЕ́РНИ

На Го́споди, воззва́х: стихи́ры, глас 1:

Прииди́те, правосла́вныя Росси́йския Це́ркви ча́да, / ублажи́м святи́теля Христо́ва Митрофа́на, / и́же о ма́ле быв ве́рен, / над мно́гими поста́влен есть от Небе́снаго Домовлады́ки, / да мо́лится непреста́нно / о ве́рою почита́ющих присносла́вную па́мять его́.

По достоя́нию о тебе́, святи́телю Христо́в, ра́дуемся,/ и мощей твои́х нетле́нием хва́лимся:/ проли́вая бо от гро́ба твоего́/ целе́бныя струи́, яко во́ды,/ мир и благослове́ние притека́ющим к тебе́ пода́еши,/ я́ко предстоя́тель Го́рния Сла́вы,/ име́яй ве́лию благода́ть у Христа́ Бо́га на́шего.

На земли́ пожи́в а́нгельски,/ на Небеси́ жи́ти сподо́бился еси́/ и, свы́ше на оте́чество твое́ призира́я,/ низпосыла́еши благода́тныя да́ры/ ве́рою и любо́вию всесла́вную твою́ па́мять соверша́ющим,/ исцеля́я боле́зни душе́вныя и теле́сныя моли́твами твои́ми.

Сла́ва, глас 6:

Во всечестне́й па́мяти твое́й,/ пе́сньми и пе́ньми ликовству́юще,/ Боголе́пно сла́вим вся́ческих Го́спода Влады́ку,/ И́же за многоплóдное души́ твоея́ де́лание,/ многоплóдную благода́ть чудотворе́ний/ дарова́ тебе́, всеблаже́нне Митрофа́не, свы́ше:/ ты же моли́ изба́витися от бед душа́м на́шим.

И ны́не, пра́здника.

На стихо́вне стихи́ры, глас 5:

Име́я свети́льник нога́ма твои́ма — зако́н Христо́в/ и во све́те Божественных повеле́ний Его́/ непреткнове́нно ходя́ и поуча́яся,/ жили́ще Пресвяты́я Тро́ицы, прему́дре Митрофа́не, был еси́./ Отону́дуже и нам кре́пкий защи́тник/ от Бо́га показа́лся еси́,/ злы́я ду́хи си́лою Свята́го Ду́ха прогоня́яй.

Стих: Честна́ пред Го́сподем/ смерть преподо́бных Его́.

С Правосла́вною Росси́йскою Це́рковию,/ в ми́ре правосла́вно живу́щих утверди́,/ и в житии́ их непременя́емое благополу́чие да́руй,/ освяще́нному же архиере́ев Собо́ру/ и твоего́ престо́ла наме́стником/ в благоле́пное Бо́жиих церкве́й устрое́ние,/ моли́тв твои́х, Митрофа́не, по́мощь низпосли́,/ проси́ нам грехо́в оставле́ние всем дарова́ти/, и ве́лию ми́лость.

Стих: Свяще́нницы Твои́ облеку́тся в пра́вду,/ и преподо́бнии Твои́ возра́дуются.

При́зри на славосло́вие пою́щих тя,/ и приле́жныя, Митрофа́не, приими́ от нас моли́твы,/ и принеси́ я к Пренебе́сному Престо́лу Вседержи́теля,/ да немо́лчным хода́тайством твои́м/ спасе́т ду́ши на́ша.

Сла́ва, и ны́не, пра́здника.

Тропа́рь, глас 4: Правило веры: (*зри страницу 256*) Сла́ва, и ны́не, пра́здника.

НА ВЕЛИ́ЦЕЙ ВЕЧЕ́РНИ

Блаже́н муж: 1-й антифо́н, на Го́споди, воззва́х: стихи́ры пра́здника 3 и свята́го 5. Глас 8:

О́тче Богому́дре Митрофа́не,/ ты от ю́ности возлюби́л еси́/ взыска́ние Го́рняго ми́ра прему́дрости,/ и, егда́ поще́нием и моли́твою от Бо́га стяжа́л еси́ ю,/ не в земли́ сокры́л еси́ тала́нт сво́й,/ но уча́ и творя́ па́стырски непреста́нно,/ во сто крат о́ный умно́жил еси́/ и был еси́ иера́рх свети́льник Це́ркви/. Те́мже в воздая́ние блаже́нным труда́м твои́м,/ вшед ны́не в ра́дость Го́спода своего́ Царя́ и Влады́ки,/ моли́ о душа́х на́ших.

О́тче преподо́бне Митрофа́не,/ ты, плени́в ум и се́рдце свое́ в послуша́ние Бо́гу,/ не о себе́, но о сла́ве Бо́жией раде́л еси́:/ тружда́яся бо в де́лании мы́сленнаго виногра́да Христо́ва,/ вся́ку ро́згу, не творя́щую плода́,/ жи́во и де́йственно Сло́ва Бо́жия мече́м отребля́л еси́,/ ве́ру же и чи́стыя нра́вы Ангелонра́вным по Бо́зе житие́м свои́м,/ я́ко опло́том, соблюда́л еси́./ И ны́не, венце́м нетле́ния от руки́ Госпо́дни украси́вся,/ моли́ о душа́х на́ших.

О́тче Богоно́се Митрофа́не,/ ты разу́мно пра́вил еси́/ вве́ренное тебе́ сло́во и́стины:/ стоя́ бо на неусы́пной стра́жи до́му Го́сподня/ и бдя́ о душа́х недре́мленно,/ па́ству свою́ угоди́ти Бо́гу/ сло́вом и де́лом наставля́л еси́./ Тем, я́ко до́брый па́стырь, Пастыренача́льнику, Сы́ну Бо́жию,/ о приставле́нии Его́ сло́во бла́го возда́л еси́,/ моли́ о душа́х на́ших.

Сла́ва, глас 6:

Святи́телей удобре́ние и отце́в сла́ву/ священноле́пно воспои́м днесь/ и, Царя́ царе́й, Христа́ Бо́га на́шего восхва́лим:/ Сей бо я́ко Освяти́тель

святы́х и Твори́ц чудотво́рцев / чуде́с благоле́пием того́ та́ко просла́ви, / я́ко архиере́и, свяще́нницы и монаси / и вси благове́рнии лю́дие от честны́х моще́й его́, / я́ко от многоцеле́бнаго исто́чника, / благода́ть и исцеле́ние прие́млюще, уми́льно глаго́лют: / ра́дуйся, Бо́жиих дарова́ний сокро́вище, / Митрофа́не, свяще́нне.

И ны́не, пра́здника.

Вход, прокимен дне и чтения.
Притчей чтение (главы 10, 3, 8):

Па́мять пра́веднаго с похвала́ми, / и благослове́ние Госпо́дне на главе́ его́. / Блаже́н челове́к, и́же обре́те приму́дрость, / и сме́ртен, и́же уве́де ра́зум. / Лу́чше бо сию́ купова́ти, / не́жели зла́та и сребра́ сокро́вища. / Честне́йшая же есть ка́мений многоце́нных, / все́ же честно́е недосто́йно ея́ есть. / Долгота́ бо дней и ле́та живота́ в десни́це ея, / в шу́йце же ея́ бога́тство и сла́ва. / От уст ея́ исхо́дит пра́вда, / зако́н же и ми́лость на язы́це но́сит. / Послу́шайте у́бо мене́, о ча́да! / честна́я бо реку́: / и блаже́н челове́к, и́же пути́ моя́ сохрани́т: / исхо́ди бо мои́ — исхо́ди живота́, / и уготовля́ется хоте́ние от Го́спода. / Сего́ ра́ди молю́ вас и предлага́ю мой глас сыново́м челове́ческим. / Я́ко аз, приму́дрость, устро́их сове́т, / и ра́зум, и смысл аз призва́х. / Мой сове́т и утвержде́ние, / мой ра́зум, моя́ же кре́пость. / Аз мене́ лю́бящия люблю́, / и́щущии же мене́ обря́щут благода́ть. / Разуме́йте у́бо, незло́бивии, кова́рство, / ненака́заннии же, прилага́йте сердца́. / Послу́шайте мене́ и паки, честна́я бо реку́, / и отве́рзу от усте́н пра́вая, / я́ко и́стине поучи́тся горта́нь мой, / ме́рзски же пре́до мно́ю устны́ лжи́выя. / С пра́вдою вси глаго́лы уст мои́х: / ничто́же в них стро́потно, ниже́ развраще́но. / Вся пра́ва суть разумева́ющим / и про́ста обрета́ющим ра́зум. / Науча́ю бо вас и́стине, / да бу́дет о Го́споде наде́жда ва́ша, / и испо́лнитеся Ду́ха.

Премудрости Соломоновы чтение (главы 10, 6, 8, 9)

Уста́ пра́веднаго ка́плют приму́дрость, / устне́ же мужи́й му́дрых ве́дят благода́ть. / Уста́ му́дрых поуча́тся приму́дрости, / пра́вда же избавля́ет их от сме́рти. / Скончи́вшуся му́жу праве́дну, не

поги́бнет наде́жда. / Сын бо пра́веден раждае́тся в живо́т / и во благи́х свои́х плод пра́вды объи́мет. / Свет пра́ведным всегда́, / и от Го́спода обря́щут благода́ть и сла́ву, / язык му́дрых до́брая све́сть *, / и в се́рдце их почи́ет му́дрость. / Лю́бит Госпо́дь преподо́бная сердца́, / прия́тни же Ему́ вси непоро́чнии в пути́. / Му́дрость Госпо́дня просвеща́ет лице́ разу́мнаго. / Постига́ет бо жела́ющия ю́, / пре́жде да́же разуме́ти ю́, / и удо́бь у́зрится от лю́бящих ю́. / У́треневавый к ней не утруди́тся, / и бдя́й ея́ ра́ди вско́ре без печа́ли бу́дет. / Я́ко досто́йных ея́ сама́ обхо́дит и́щущи, / и во стезя́х ея́ явля́ется им благоприе́мне. / Му́дрости никогда́же одоле́ет зло́ба. / Сих ра́ди и рачи́тель бых добро́ты ея́, / и возлюби́х ю, и поиска́х от ю́ности моея́. / И взыска́х неве́сту привести́ себе́, / я́ко все́х Влады́ка возлюби́ ю́. / Таибница ** бо е́сть Бо́жия хи́трости / и обрета́тельница дел Его. / Труды́ ея́ суть добродете́ли: / целому́дрию же и ра́зуму та учи́т, / пра́вде и му́жеству, / и́хже потре́бнее ничто́же есть в житии́ человеком. / А́ще же и многоиску́сства жела́ет кто, / весть дре́вняя, и бы́ти хотя́щая разсмо́трит: / свесть изви́тия слове́с и разреше́ния гада́ний, / зна́мения и чудеса́ проразуме́ет, / и сбытия́ време́н и лет, / и всем сове́тник есть благ. / Я́ко безсме́ртие есть в ней / и благосла́вие во обще́нии слове́с ея. / Сего́ ра́ди бесе́довах ко Го́споду, / и помоли́хся Ему́, / и рех от всего́ се́рдца моего́: / Бо́же отце́в и Го́споди ми́лости, / сотвори́вый вся́ Сло́вом Твои́м / и му́дростию Твое́ю устро́ивый челове́ка, / да владе́ет бы́вшими от Тебе́ тварьми́ / и да управля́ет мир в преподо́бии и пра́вде, / даждь ми Твои́х Престо́лов приседя́щую прему́дрость / и не отлучи́ мене́ от о́трок Твои́х, / я́ко аз раб Тво́й и сын рабы́ни Твоея. / Посли́ ю с Небе́с от свята́го жили́ща Твоего́ / и от Престо́ла сла́вы Твоея, / да, су́щи со мно́ю, научи́т мя, / что благоуго́дно есть пред Тобо́ю, / и наста́вит мя в ра́зум, / и сохрани́т мя в сла́ве свое́й. / Помышле́ния бо сме́ртных вся боязли́ва / и погреши́тельна умышле́ния их.

---

* **свесть, свести́ти** — объявить, сказать, возвестить.

** **таи́бница** — тайнослужительница

Премýдрости Соломóновы чтение (главы 4, 6, 7, 2):

Похваля́ему пра́веднику возвеселя́тся лю́дие./ Безсме́ртие бо есть па́мять его́,/ я́ко от Го́спода познава́ется и от челове́ков,/ и уго́дна Го́споду душа́ его́./ Возлюби́те у́бо, о му́жие, му́дрость и поживете́,/ восхощи́те ея́ и нака́зани бу́дете./ Нача́ло бо ея — любы и соблюде́ние зако́на./ Почти́те премýдрость, да во ве́ки ца́рствуете./ Возвещу́ вам и не скры́ю от вас та́ин Бо́жиих,/ я́ко Той му́дрости Наста́вник есть,/ и му́дрых Испра́витель,/ и вся́кому смы́слу и де́лу Хитре́ц./ И всем смы́слом научи́т му́дрость:/ есть бо в ней Дух Разу́мен и Свят,/ и сия́ние Све́та Присносу́щнаго,/ и о́браз бла́гости Бо́жия./ Та́я дру́ги Бо́жия и проро́ки устроя́ет./ Благоле́пнейши же есть со́лнца/ и па́че вся́каго сотворе́ния звезд,/ све́ту сосуждаема, обрета́ется первейши./ Тая́ угожда́ющия ей от боле́зни изба́ви/ и наста́ви на стези́ пра́выя./ Даде́ им ра́зум име́ти свят,/ и сохрани́ от ловя́щих,/ и по́двиг кре́пок подаде́ им./ Да разуме́ют вси,/ я́ко си́льнейши всего́ есть благоче́стие./ И никогда́же премо́жет зло́ба му́дрости,/ ниже́ пре́йдет, злы́я облича́ющи, суд./ Реко́ша же в себе́, помы́сливше непра́ведно:/ наси́льствуем пра́веднаго/ и не пощади́м преподо́бства его́,/ ни устрами́мся седи́н ста́рости многоле́тны./ Бу́дет бо нам кре́пость закон,/ и уловим пра́веднаго, я́ко неуго́ден нам есть:/ и проти́вится дело́м на́шим,/ и поно́сит нам отпаде́ние зако́на,/ и облича́ет нам согреше́ния наказа́ния на́шего./ Возвеща́ет нам ра́зум име́ти Бо́жий/ и о́трока Госпо́дня себе́ имену́ет./ Бы́сть нам на обличе́ние помышле́ний на́ших,/ и тя́жек нам есть, и ви́димь:/ я́ко неподо́бно ины́м житие́ его́,/ и измене́ны стези́ его́./ В поруга́ние вмени́хомся ему́:/ и удаля́ется от путе́й на́ших, я́ко от нечисто́т,/ и блажи́т после́дняя пра́ведных./ Уви́дим у́бо, а́ще словеса́ его́ и́стинна суть,/ иску́сим, я́же сбыва́ются ему́./ Руга́нием и му́кою истя́жем его́,/ да разуме́ем кро́тость его́,/ и иску́сим беззло́бство его́:/ сме́ртию безобра́зною осу́дим его́,/ бу́дет бо посеще́ние от слове́с его́./ Сия́ помы́слиша и прельсти́шася:/ ослепи́ бо я зло́ба их./ И не разуме́ша та́ин Бо́жиих,/ и не

разсуди́ша, я́ко Ты еси́ Бог Еди́н,/ живота́ име́яй и сме́рти вла́сть,/ и спасаяй во вре́мя ско́рби,/ и избавля́яй от вся́каго зла./ Щедр и ми́лостив,/ и даяй преподо́бным Свои́м благода́ть,/ и Свое́ю мы́щцею го́рдым противля́яйся.

На литии́ стихи́ра хра́ма, та́же стихи́ры святи́теля Митрофа́на, глас 5. Самогла́сны:

Тако́в нам подоба́ше архиере́й,/ преподо́бен, пра́веден, ми́лостив,/ и во всех оправда́ниих Госпо́дних непоро́чен./ Приидите́, пе́сньми и псалмы́ духо́вными све́тло ликовству́ем днесь,/ тому́ си́це зову́ще:/ ра́дуйся, оте́ческих обы́чаев ревни́телю,/ сто́лпе и утвержде́ние ве́ры,/ ра́дуйся, Воро́нежская похвало́,/ Митрофа́не Богоно́се свяще́ннейший.

Не плоть и кровь яви́ тя, святи́телю Богоизбра́нне,/ но Оте́ц Небе́сный,/ Ему́же ты, Боже́ственною твое́ю кро́тостию угоди́в,/ я́ко а́гнец незло́бив,/ чи́ны незло́бивых в ли́ке А́нгельском насле́дил еси́/ и ны́не, в Го́рних предстоя́,/ моли́ дарова́ти нам мно́жество щедро́т/ и ве́лию ми́лость.

По до́лгу блажи́м тя,/ я́ко свети́льника ве́ры и а́нгела во пло́ти,/ поне́же житие́ твое́, Митрофа́не, че́стно/ и успе́ние со святы́ми./ Просия́л бо еси́ благи́ми де́лы/ я́ко па́стырь Богому́дрый,/ чудесы́ же твои́ми просвети́лся еси́/ я́ко ве́рный слуга́ и дру́г Бо́жий./ Те́мже, припа́дающе, мо́лим тя:/ моли́ся за ны, чудотво́рче святы́й, ко Го́споду,/ да пода́ст душа́м на́шим/ ве́лию и бога́тую ми́лость.

Сла́ва, глас 8:

Днесь краcу́ется сла́вный град Воро́неж,/ Боже́ственным сокро́вищем мощей твои́х,/ и па́ства твоя, ликовству́ющи, ра́дуется,/ и правосла́внии твои́м просвеще́нием, блаже́нне Митрофа́не, хва́лятся;/ ты же моли́ лю́дем правосла́вным тишину́ дарова́ти,/ и земли́ плодоро́дие, и ве́лию ми́лость.

И ны́не, пра́здника.

На стихо́вне стихи́ры, глас 2:

Ки́ими благогове́йными усты́ воспои́м Митрофа́на?/ святи́теля смире́нна, смире́нному Пастыренача́льнику подража́теля,/ подвигом вели́ких отце́в Це́ркви соуча́стника/ и высо́ким нра́вом их

насле́дника,/ му́жа жела́ний чи́ста, слугу́ Госпо́дня ве́рна,/ ревни́теля уста́вов Це́ркви непоколеби́ма,/ его́же венча́ет Христо́с Бог наш,/ име́яй мно́жество щедро́т и ве́лию ми́лость.

Стих: Уста́ моя́ возглаго́лют прему́дрость,/ и поуче́ние се́рдца моего́ ра́зум.

Ки́ими свяще́нными пе́сньми ублажи́м Митрофа́на?/ иера́рха Богому́дра, Ева́нгельскаго Правосла́вия наста́вника,/ воздержа́ния учи́теля, Ангелов собесе́дника,/ ни́щих и сиро́т пита́теля,/ оби́димым засту́пника и немощству́ющих врача́ преизря́дна,/ его́же венча́ет Христо́с Бог наш,/ име́яй мно́жество щедро́т и ве́лию ми́лость.

Стих: Услы́шите сия́, вси язы́цы,/ внуши́те, вси, живу́щии по вселе́нней.

Ки́ими похва́льными венцы́ почти́м Митрофа́на?/ па́стыря блаже́нна, Це́ркви свети́льника,/ гра́да Воро́нежа сла́ву, Росси́йстей стране́ утвержде́ние,/ и́ноческствующих о́браз, свяще́нства вене́ц,/ иера́рхов святоле́пное украше́ние,/ его́же венча́ет Христо́с Бог наш,/ име́яй мно́жество щедро́т и ве́лию ми́лость.

Сла́ва, глас 5:

Сра́дуйтеся нам, Росси́йстии собо́ры, днесь/ в све́тлой па́мяти Богоно́снаго отца́ на́шего и па́стыря,/ иже, до́брым житие́м свои́м ве́рно уго-ди́в Бо́гу,/ и во гро́бе сла́вою иера́ршеских добродете́лей свои́х/ сия́ет, я́ко свети́ло,/ пода́я от нетле́ннаго сокро́вища моще́й свои́х/ благоуха́ние Свята́го Ду́ха./ Те́мже у́бо, соше́дшеся,/ о́бщий лик тому́ соста́вим, пе́сньми Боже́ственными зову́ще:/ помина́й нас, о́тче, и за ны Христу́ моли́ся,/ я́ко вели́кий наш хода́таю, Митрофа́не.

И ны́не, пра́здника

На благослове́нии хле́бов, тропа́рь свята́го два́жды, **и пра́здника** еди́ножды.

Тропарь святителя, глас 4:

Пра́вило ве́ры и образ кро́тости/ сло́вом и житие́м па́стве твое́й, о́тче смиренному́дре Митрофа́не, был еси́./ Те́мже и во све́тлостех святы́х/ со́лнца светле́йши возсия́л еси́,/ венце́м нетле́ния и сла́вы украша́емь,/ моли́ Христа́ Бо́га/ стране́ на́шей и гра́ду твоему́ в ми́ре спасти́ся.

НА У́ТРЕНИ

На Бог Госпо́дь: тропа́рь пра́здника и свята́го.

По 1-м стихосло́вии седа́лен, глас 8:

Украси́в ду́шу твою́ добродете́льми / и вре́меннаго жития́ по́прище в стра́се Бо́жии прешёд, / обре́л еси́ благода́ть пред Бо́гом. / Ему́же с ли́ки А́нгел предстоя́, / моли́, свя́те Митрофа́не, дарова́ти нам живо́т ве́чный и ве́лию ми́лость.

Сла́ва, и ны́не, Богоро́дичен:

Влады́чице, приими́ моли́тву раб Твои́х / и изба́ви нас / от вся́кия ну́жды и печа́ли.

По 2-м стихосло́вии седа́лен, глас 2:

Упра́вив па́ству твою́ до́бре, / сло́во бла́го Пастыренача́льнику Бо́гу возда́л еси́, / и от руку́ Его́ пра́ведное воздая́ние прия́в, / моли́, о́тче наш Митрофа́не, / да блаже́ннаго в Ца́рстве Святы́х пребыва́ния / и нас ходата́йством твои́м по бога́той ми́лости Свое́й сподо́бит.

Сла́ва, и ны́не, Богоро́дичен:

О́бщую всех наде́жду, Де́ву Пречи́стую, / в мольбу́ приво́дим Ти, Бла́же: / заступи́ нас от бед, пода́ждь блага́я ве́чная и вре́менная / моле́нием Честне́йшия Херуви́мов и всех Сил Небе́сных.

По полиеле́и седа́лен, глас 8:

О всех сла́вных, Це́ркви Святе́й благода́тию Бо́жиею от тебе́ быва́емых, / благода́рственная Бо́гу воздаю́ще и Того́ Боголе́пное снизхожде́ние сла́вяще, / мо́лим тя, святи́телю Христо́в Митрофа́не, / помози́ нам обрести́ всем благода́ть и ми́лость в День су́дный.

Сла́ва, и ны́не, Богоро́дичен:

Ты Еди́на еси́ ко́рень де́вства и неувяда́емый цвет чистоты́, / Ты сте́рла еси́ главу́ зми́еву, / Ты нас изба́ви от прегреше́ний на́ших и душе́вных скве́рн, Богоро́дице, / и ко приста́нищу и́стиннаго покая́ния напра́ви.

Проки́мен, глас 4: Честна́ пред Го́сподем / смерть преподо́бных Его́. Стих: Что́ возда́м Го́споде́ви о всех, / я́же воздаде́ ми. Ева́нгелие святи́тельское.

По 50-м псалме́ стихи́ра, глас 6:

Преподо́бне о́тче, всеблаже́нне Митрофа́не,/ па́стырю до́брый, уго́дниче Христо́в усе́рдный,/ ско́рый наш хода́таю и те́плый к Бо́гу моли́твенниче,/ бу́ди нам в беда́х на́ших защи́тник и в печа́лех уте́шитель,/ па́мять твою́ любо́вию почита́ющим.

Кано́н свята́го на 8, глас 8.

Песнь 1

Ирмо́с: *Во́ду проше́д, я́ко су́шу,/ и еги́петскаго зла́ избежа́в,/ израи́льтянин вопия́ше:/ Избави́телю и Бо́гу на́шему пои́м.*

От мно́гих зол мно́гаго уны́ния испо́лнены,/ к тебе́ прибега́ем, святи́телю Христо́в Митрофа́не,/ и от тебе́ ско́рыя по́мощи и заступле́ния ны́не тре́буем.

Страсте́й нас бра́ни смуща́ют,/ па́стырю преподо́бне,/ ты же умири́ нас твои́м благоприя́тным к Бо́гу хода́тайством.

От бед и скорбе́й нас, чудотво́рче святы́й, изба́вив,/ му́жественное в добродете́лех преспе́яние всем да́руй,/ да вси о тебе́, свяще́ннейший Митрофа́не, ра́дуемся.

Богоро́дичен: Моли́тву на́шу приими́, Пречи́стая,/ и моли́твою Твое́ю всемо́щною изба́витися нам от враг ви́димых и неви́димых,/ от грехо́в же и вся́кия му́ки,/ моли́, Его́же родила́ еси́, Человеколю́бца Бо́га.

Песнь 3

Ирмо́с: *Небе́снаго кру́га Верхотво́рче, Го́споди/ и Це́ркве Зижди́телю,/ Ты мене́ утверди́ в любви́ Твое́й,/ жела́ний кра́ю, ве́рных утвержде́ние,/ Еди́не Человеколю́бче.*

Покрови́теля жи́зни на́шея/ и моли́твенника к Бо́гу почита́ем тя,/ присносла́вный о́тче наш Митрофа́не:/ на стезю́ нас покая́ния напра́ви,/ архиере́ев красото́ и ве́рных утвержде́ние.

Мо́лим душе́вное на́ше смуще́ние/ и тьму бесо́вских наважде́ний в нас разори́ти:/ тебе́ бо, свя́те, даде́ся благода́ть Свята́го Ду́ха/ злы́я ду́хи прогоня́ти.

Недýгующе тéлом, недýгуем и душéю, Богоблажéнне,/ ты же не остáви нас во гресéх нáших погúбнути,/ но в них же и сам я́ко человéк искушáемь был есú/ и нам, искушáемым, ны́не помозú.

Богорóдичен: Вся Áнгелов вóинства,/ Предтéче Госпóдень апóстолов двоенадеся́тице,/ святúи вси с Богорóдицею,/ сотворúте молúтву, во é́же спастúся нам.

Седáлен, глас 2:

Во святúтельстве благочéстно пожúл есú, святúтелю Богоявлéнне,/ лю́ди к Богоразýмию слóвом и дéлом настáвил есú/ и Бóгу до концá угодúл есú./ Сегó рáди от Негó нетлéнием и чудесы́, о́тче Митрофáне, почтúлся есú,/ я́ко причáстник Бóжия благодáти.

Слáва, и ны́не,

Богорóдичен: Мýчеников, пророкóв, апóстолов,/ иерáрхов, преподóбных и святы́х всех от вéка прáведных/ похвалá Ты есú, Пречúстая,/ тéмже Тя мóлим:/ молúся с нúми ко Гóсподу, да спасéт дýши нáша.

Песнь 4

Ирмóс: *Услы́шах, Гóсподи,/ смотрéния Твоегó тáинство,/ разумéх делá Твоя́/ и прослáвих Твоé Божествó.*

Плáмень погасú в нас плотскúх обуревáний и нечúстых нáших помышлéний,/ да плáмени геéнскаго огня́/ твоúми молúтвами, Митрофáне, избáвимся.

Дýшу и помышлéние к тебé простираем, святúтелю Богоизбрáнне:/ согрéй нáшу вéру и любóвь я́же к Бóгу,/ да, закóну Егó усéрдно послéдующе,/ прéйдем пóприще нáшего спасéния непреткновéнно.

Столп крéпости стяжáвше тя от Бóга,/ от вúдимых и невúдимых врагóв ограждáемся тобóю безбéдно;/ тéмже тя всú по дóлгу, Митрофáне, ублажáем.

Богорóдичен: Чертóже Незаходúмаго Свéта, Дéво,/ нéсмы достóйны чертóга Небéснаго грехóвныя рáди вины́;/ ты же, Богородúтельнице,/ рáди

обнажённаго на Кресте́ сла́дкаго Твоего́ Сы́на и Благо́го на́шего Го́спода,/ покры́й стыд лица́ на́шего и спаси́ нас.

Песнь 5

Ирмо́с: ***Просвети́ нас повеле́нии Твои́ми, Го́споди,/ и мы́шцею Твое́ю высо́кою/ Твой мир пода́ждь нам, Человеколю́бче.***

Мо́лим ти ся и вопие́м всеусе́рдно:/ испо́лни, Боговдохнове́нне, весе́лия живо́т наш,/ покрыва́я нас кре́пким покро́вом защище́ния твоего́/ от гла́да, я́звы и междоусо́бныя бра́ни,/ я́ко мо́жеши, о́тче, а́ще хо́щеши.

Мрак наших заблужде́ний и жите́йския го́рдости/ све́тлостию святы́х моли́тв твои́х, Митрофа́не, прожени́,/ да по́мощию твое́ю грехо́в оставле́ние прии́мше,/ ми́лость у Христа́ Бо́га обря́щем.

На одре́ не́мощи и уны́ния низлежа́щу ми,/ пода́ждь ру́ку по́мощи, па́стырю Богово́злюбленне,/ и не оста́ви мя лише́нна бы́ти твоего́ спаси́тельнаго благода́тию Свята́го Ду́ха посеще́ния.

Богоро́дичен: Чисте́йшая еси́ па́че А́нгельских чино́в,/ от Нея́же Исто́чник святы́ни воплоти́ся нас ра́ди,/ да освяти́т естество́ челове́ческое,/ моли́твами Твои́ми, Богоро́дице,/ изба́ви нас от тиме́ния нечи́стых на́ших дея́ний и неподо́бных глаго́ланий.

Песнь 6

Ирмо́с: ***Моли́тву пролию́ ко Го́споду/ и Тому́ возвещу́ печа́ли моя́,/ я́ко зол душа́ моя́ испо́лнися/ и живо́т мой а́ду прибли́жися,/ и молю́ся, я́ко Ио́на:/ от тли, Бо́же, возведи́ мя.***

Гра́ду твоему́ засту́пник бу́ди/ и па́ствы твоея́ храни́тель,/ гра́ды же и стра́ны чту́щих любо́вию па́мять твою́/ необори́мым моли́тв твои́х предста́тельством огради́,/ да вси тобо́ю, Богому́дре Митрофа́не, хва́лимся.

Я́ко защи́тника тя от Бо́га ве́дуще,/ власть на дусе́х нечи́стых ве́лию иму́ща,/ мо́лим от зла́го де́йствия злых духо́в/ на́ши ду́ши сохрани́ти безнаве́тны.

По до́лгу блажа́т тя ве́рнии,— / ра́дуйся, Митрофа́не,— зову́ще: / ты бо вои́стинну Росси́йстей Це́ркви ра́дование и похвала́, / и тя чту́щим на вся враги́ одоле́ние, досточу́дне.

Богоро́дичен: Го́ру Тя мы́сленную и Ле́ствицу Иа́ковлю проро́цы нарица́ют, / Е́юже Бог к челове́ком сни́де, / поги́бшую драхму взыска́ти хотя́, / ю́же обре́т, па́ки к Небеси́ возво́дит. / Те́мже Тя вси́ я́ко Ма́терь Бо́жию правосла́вно велича́ем.

Конда́к, глас 8:

Воздержа́нием те́ло ду́ху пораб о́тив, / ду́шу же равноа́нгельну сотвори́в, / свяще́нства, / и ны́не, всех Влады́це предстоя́, / моли́, всеблаже́нне Митрофа́не, умири́ти и спасти́ ду́ши на́ша.

И́кос:

В пусты́ни высото́ю смиренному́дрия, / я́ко ра́йский цвет, красу́яся, / и на Воро́нежския Це́ркви престо́ле украси́лся еси́ высо́кими удобре́ниями, прему́дре, / и́бо был еси́ иера́рх, о́браз ве́рным сло́вом и житие́м. / Те́мже и Бог я́ко уго́дника Своего́ вознесе́ тя, / нетле́нием и чудесы́ в Це́ркви Свое́й прославля́я, / да вси́ ве́рою зове́м ти: / ра́дуйся, Воро́нежская похвало́, Митрофа́не приснопа́мятне.

Песнь 7

Ирмо́с: *От Иуде́и дошедше, о́троцы / в Вавило́не иногда́ / ве́рою Тро́йческою пла́мень пе́щный попра́ша, пою́ще: / отце́в Бо́же, благослове́н еси́.*

Нас обнови́ти хотя́ / и на́шему спасе́нию, Спа́се, благопоспеши́ти, / Ты но́ваго Це́ркви Свое́й воздви́гл еси́ свети́льника, Митрофа́на, к Тебе́ зову́ща: / отце́в Бо́же, благослове́н еси́.

Человеколю́бца Спа́са о нас, свяще́нителю Христо́в, умоли́ / разреши́тися нам от прегреше́ний на́ших и душе́вных скве́рн, / да и мы Тому́ я́ко Всеси́льному Изба́вителю зове́м: / отце́в Бо́же, благослове́н еси́.

В сла́ву Бо́жию оде́янный / свяще́нителю и чудотво́рец нам от Бо́га показа́лся еси́, Митрофа́не всехва́льне, / да све́тлостьми чуде́с твои́х па́че

со́лнечных луч озаря́емы,/ зове́м ди́вная тобо́ю Совершáющему:/ отцéв Бóже, благослове́н еси́.

Богоро́дичен: Вели́кая дарова́ния/ Тобо́ю от Го́спода прия́хом, Де́во Пречи́стая,/ сего́ ра́ди благода́рственное пе́ние прино́сим Ти и зове́м:/ Благослове́нна Ты в жена́х еси́, Всенепоро́чная Влады́чице.

Песнь 8

Ирмо́с: *Царя́ Небе́снаго,/ Его́же пою́т Во́и А́нгельстии,/ хвали́те и превозноси́те во вся ве́ки.*

К честны́м моща́м твои́м,/ я́ко к необори́мому покро́ву, прибега́юще,/ немо́лчнаго твоего́ хода́тайства, Богоно́се преподо́бне, про́сим:/ ты же не пре́зри и́же от тебе́ тре́бующих по́мощи,/ но услы́ши и заступи́ всех, пою́щих тя/ и превознося́щих Христа́ во ве́ки.

Теле́сныя сла́бости и душе́вныя неду́ги/ си́лою моли́тв твои́х благода́тно променя́я,/ премени́, о́тче Митрофа́не, вся́кое неможе́ние пою́щим тя/ и превознося́щим Христа́ во ве́ки.

Пла́чущим ты сле́зы отира́еши, па́стырю преблаже́нне,/ и бе́дствующим пода́еши ру́ку спасе́ния от Бо́га,/ те́мже и нас у Престо́ла Влады́чня помяни́, ве́рою пою́щих тя/ и превознося́щих Христа́ во ве́ки.

Богоро́дичен: Велича́ем Твое́ тве́рдое заступле́ние,/ испове́дуем Ма́терния Твоея́ моли́твы си́лу,/ благодари́м возвели́чившаго Тя Го́спода, ро́ждшагося от Тебе́, Богома́ти,/ Его́же моли́ спасти́ся душа́м на́шим.

Песнь 9

Ирмо́с: *Вои́стинну Богоро́дицу,/ Тя испове́дуем,/ спасе́нии Тобо́ю, Де́во Чи́стая,/ с Безпло́тными Ли́ки Тя величáюще.*

Ты, и́же в Дому́ Твое́м уго́дников Твои́х насажда́еши,/ я́ко ма́слины и я́ко ке́дры, Спа́се,/ Митрофа́на уго́дника Твоего́ моле́нием насади́ в нас добродете́льное житие́,/ да во вре́мя свое́ принесе́м Ти плоды́ покая́ния.

Со А́нгелы, служи́телю Свяще́й Тро́ице,/ Митрофа́не премýдре, ра́дуйся,/ и нам, ве́рою блажа́щим

тя,/ пода́ждь моли́твами твои́ми о Ду́се Свя́те ра́доватися.

А́ще и не́мощны есмы́/ и премно́го согреша́ем, недосто́йнии,/ но не отступа́ем наде́жды мо́щнаго покро́ва твоего́, достосла́вне:/ ты же, Христу́ Бо́гу моля́ся,/ помози́ нам обрести́ всем с ли́ки пра́ведных стоя́ние в День су́дный.

На ме́сте озлобле́ния не́мощи смири́вшемуся,/ удиви́ моли́тв твои́х си́лу, чудотво́рче святы́й, Митрофа́не,/ и по да́нной тебе́ целе́б благода́ти/ нездра́вие мое́ во здра́вие премени́.

Богоро́дичен: Упова́ние и ра́досте на́ша, Мари́е Богоневе́стная,/ покры́й нас честны́м Твои́м омофо́ром,/ да хва́лим непреста́нно и́мя Твое́/ и пое́м с Безпло́тными Ли́ки, Тя велича́юще.

Светилен:

Светоза́рна свети́льника ве́ры,/ Боже́ственно и пресла́вно от Светонача́льныя Тро́ицы возсия́вша/ и нас со́лнца светле́йше чудесы́ свои́ми просвети́вша,/ Митрофа́на, па́стыря блаже́нна, пе́сньми восхва́лим.

Богоро́дичен: Богоро́дице Де́во, ра́дуйся,/ от А́нгела ра́дость прии́мшая;/ ра́дуйся, Влады́чице,/ и спаси́ на Тя упова́ющих.

На хвали́тех стихи́ры, глас 8:

Те́сен путь в житии́ твое́м, преподо́бне Митрофа́не,/ прише́л еси́, по́двигом до́брым в пусты́ни подвиза́яся,/ и тече́ние благо́е во свяще́нстве соверша́я,/ Бо́гу же все́ю душе́ю рабо́тая/ и до конца́ угожда́я ве́рно, я́ко сосу́д Богоизбра́нный./ Тем простра́нное обре́л еси́ воздая́ние/ у пра́веднаго Мздовоздая́теля и Царя́ святы́х, Го́спода,/ Ему́же, свя́те, моли́ся,/ мир Росси́йстей Це́ркви дарова́ти/ и душа́м на́шим ве́лию ми́лость.

Житие́ чи́стое, терпе́ние, кро́тость и любо́вь нелицеме́рну,/ воздержа́ние соверше́нное, умиле́ние Боже́ственное,/ ве́ру же и наде́жду и́стинну и милосе́рдие стяжа́в,/ равноа́нгельно, Митрофа́не, на земли́ пожи́л еси́/ и на Небеси́ с ли́ки А́нгел предстои́ши,/ с ни́миже, свя́те, моли́ся/ мир Росси́йстей Це́ркви дарова́ти/ и душа́м на́шим ве́лию ми́лость.

Божéственною благодáтию Святáго Дýха просветúвся,/ и по смéрти благодáтное мúлости мúро/ от честны́х твои́х и многоцелéбных мощéй источáеши./ Тем по дóлгу о тебé, Митрофáне, рáдуемся/ и, пáмять твою́ священноле́пно совершáюще,/ священноле́пными пéсньми зовéм ти:/ слáва Дáвшему ти крéпость,/ слáва Венчáвшему тя,/ слáва Дéйствующему тобóю всем исцелéния.

Слáва, глас 6:

Благúй и вéрный рáбе,/ усéрдный дéлателю виногрáда Христóва,/ ты я́ко дóбрый пáстырь/ вар и тяготу́ дневну́ю понéсл еси́,/ учá словéсныя óвцы/ сéрдцем вéровати в прáвду,/ усты́ же исповéдати во спасéние,/ тéмже и Бог яко избрáннаго Своегó вознесé тя/ и пáмять твою́, досточу́дне Митрофáне, прослáви./ Ты же непрестáнно молúся, испроси́ отéчеству нáшему мир,/ христиáном же в добродéтелех преспéяние/ и вéлию мúлость.

И ны́не, прáздника
Славосло́вие вели́кое, ектений и отпу́ст.

НА ЛИТУРГИ́И

Блажéнны прáздника и святáго, песнь 6-я. Прокúмен, глас 1: Устá моя́ возглагóлют премýдрость,/ и поучéние сéрдца моегó рáзум. Стих: Услы́шите сия́, вси язы́цы,/ внушúте, вси, живýщии по вселéнней. Апóстол ко Евре́ем, зачáло 318. Евáнгелие от Лукú, зачáло 24. Причáстен: В пáмять вéчную бýдет прáведник:

Святитель Митрофан, епископ Воронежский. Духовная жизнь великого угодника Божия святителя Митрофана, как и жизнь всех святых, сокровенна, и только Господу Богу вполне известны его подвиги, его труды для стяжания Царства Небесного, его непрестанные молитвы, его пламенное сердечное стремление к единению с Богом.

Родился святитель Митрофан (в миру Михаил) в ноябре 1623 года во Владимирском крае, в семье потомственного священника Василия и Марии (или Мавры). Из духовного завещания святителя известно, что он «родился от благочестивых родителей и воспитан ими в непорочном благочестии Восточной Церкви, в православной вере». До сорокалетнего возраста святитель жил в миру: был женат, имел сына Иоанна и служил приходским священником в селе Сидоровском. Лишившись супруги, священник Михаил в 1663 году принял постриг с именем Митрофан в Золотниковской Успенской пустыни, находившейся недалеко от Суздаля.

Через три года иеромонах Митрофан избран в настоятели Успенского Яхромского Космина монастыря. Этим монастырем он управлял 10 лет, проявив себя усердным игуменом. Его заботами воздвигнут храм в

честь Нерукотворенного Образа Спасителя. Патриарх Иоаким (1674—1690), узнав о святой жизни игумена Митрофана, возвел его в 1675 году в сан архимандрита знаменитого Мариево-Унженского монастыря во имя Живоначальной Троицы. Там попечением нового настоятеля был сооружен храм в честь Благовещения Пресвятой Богородицы.

На Московском Соборе 1681—1682 годов в числе мер для борьбы с расколом и в целях улучшения просвещения среди православных было решено увеличить число епархий.

На новую Воронежскую кафедру 2 апреля 1682 г. был посвящен Патриархом Иоакимом и шестнадцатью архипастырями святой Митрофан. По прибытии в Воронеж Святитель, прежде всего, учитывая трудность времени и низкое нравственное состояние духовенства и паствы, разослал по епархии Окружное послание, в котором призывал к исправлению. «Честны́е иереи Бога Вышнего!— писал Святитель.— Вожди стада Христова! Вы должны иметь светлые умные очи, просвещенные светом разумения, чтобы вести других по правому пути. По слову Господа, вы должны быть самим светом: «вы есте свет миру» (Мф. 5, 14)... Христос Спаситель, вручая паству апостолу Своему, трижды сказал ему: паси, как бы внушая тем, что три есть различные образа пасения: слово учения, молитва при пособии Святых Таин и пример жизни. Действуйте и вы всеми тремя способами: подавайте пример доброй жизни, учите людей своих и молитесь о них, укрепляя их Святыми Тайнами; наипаче же неверных просвещайте святым Крещением, и согрешивших приводите к покаянию. Будьте внимательны к болящим, чтобы не отошли от сей жизни без причащения Святых Таин и помазания святым елеем».

За время 20-летнего епископства святителя Митрофана количество храмов в епархии возросло с 182 до 239 и основано 2 монастыря.

Известно о большой дружбе святителя Митрофана Воронежского со святителем Питиримом Тамбовским (память 28 июля).

Они поддерживали переписку и встречались для духовных бесед. История основания близ Тамбова Трегуляевского Предтеченского монастыря связана с дружбой святых архипастырей.

Первый Воронежский Святитель ревностно заботился о нуждах паствы: искоренял нестроения и беспорядки в обителях, утверждал в них жизнь по иноческому уставу, утешал всех без различия звания и состояния, был покровителем вдов и сирот, заступником обиженных. Его дом служил гостиницей для странников и лечебницей для больных. Молился он о живых и об усопших христианах, а особенно о воинах, павших за Отечество.

Святитель Митрофан, как человек высокого патриотизма, своим авторитетом, пожертвованиями и молитвами содействовал преобразованиям Петра I, необходимость и цель которых хорошо понимал. При постройке флота в Воронеже Святитель убеждал народ всемерно помогать Петру, а сам отдавал все свои средства, сознавая, что они идут на благо Родины. Это было очень важно, так как многие считали устройство флота делом бесполезным.

Высокий патриотизм святого епископа соединялся в его душе с твердой верой и строгостью православных убеждений, ради которых он не боялся навлечь на себя царский гнев.

Хотя за ослушание царской воли святителю грозила опала, но он отказался идти во дворец к Петру I, потому что там стояли статуи языческих богов. Царь приказал убрать статуи и с того времени проникся еще бо́льшим уважением к святому.

Е. Поселянин описывает случай, свидетельствующий о духовной связи между святителем Митрофаном и чтившим его Петром I уже после их кончины. Однажды в Петропавловском соборе Петербурга увидели человека, усердно молившегося перед гробницей Петра I. На вопрос, почему он это делает, человек тот ответил, что ему повелел молиться святитель Митрофан. Однажды во сне святой епископ явился ему и сказал: «Если хочешь быть мне угодным, молись о упокоении души императора Петра Великого».

Скончался святитель Митрофан 23 ноября 1703 года, в глубокой старости, приняв перед смертью схи-

му с именем Макарий, в честь преподобного Макария Унженского, с которым духовно сроднился во время настоятельства над Макариево-Унженской Троицкой обителью.

Гроб с телом великого святителя нес до усыпальницы сам Петр. Прощаясь, он сказал: «Не осталось у меня такого святого старца. Ему же буди вечная память».

Современники Святителя не оставили нам никаких памятников с описанием его христианских подвигов, и только Духовное завещание открывает нам те благодатные сокровища любви и смирения, которыми была преисполнена его душа.

В этом завещании, исполненном духом молитвы, он обнимает всех своей любовью, желая и по кончине своей всегда поучать паству свою. Обращаясь к пастырям и пасомым, святитель говорит: «Для всякого человека таково правило мудрых мужей: употреби труд, храни мерность — богат будеши; воздержно пий, мало яждь — здрав будеши; твори благо, бегай злаго — спасен будеши... Да пребывают все православные христиане в прародительстве своем благочестиво и праведно, во всякой чистоте, в воздержании, святыне и покаянии. Веру же Православную заповедую любить; и Церковь Святую едину во всей вселенной, как мать, чествовать и пребывать в ней неотступно, и предание и учение святых отцов содержать крепко и ни в чем не поругано и непоколебимо иметь. Как без веры правой угодить Богу невозможно, так и без Церкви Святой Восточной и светлого Богопреданного ее учения невозможно кому спастись».

С 1820 года число почитателей памяти святителя Митрофана чрезвычайно увеличилось, и Воронежский архиепископ Антоний II неоднократно доносил в Синод о чудесах по молитвам святого.

В 1831 году обретено нетленное тело святителя Митрофана и совершено прославление его в лике святых. С того времени Русская Церковь совершает память Святителя дважды в год: 23 ноября — день преставления, и 7 августа (1832 г.) — день прославления.

В Воронежской епархии архиепископ Антоний II (1827—1846) установил следующие празднования в честь святителя Митрофана: 4 июня — день тезоименитства; 2 апреля — день архиерейской хиротонии (1682 г.); 11 декабря — обретение мощей (1831 г.).

Первая икона святителя Митрофана написана в 1830 г. художником Швецовым после явления ему святого архипастыря в видении, о котором предсказал Воронежский архиепископ Антоний.

Совершая память великого и смиренного угодника Божия святителя Митрофана, епископа Воронежского, вчитываясь в его житие и внимательно слушая прославляющие его церковные песнопения, мы учимся у него как надо любить ближних, заботиться о каждом человеке, исполняться любовью к своему Отечеству, ценить и твердо хранить православную веру и всем сердцем и разумом любить Господа.

В ТОЙЖЕ ДЕНЬ

Святи́теля Амфило́хия, епи́скопа Иконийскаго, и святи́теля Григо́рия, епи́скопа Акрагантийскаго

На Господи, воззвах: стихиры святых на 6. Стихиры святаго Амфилохия, глас 4.

Подобен: Да́л еси́ знаме́ние:

Нрав самовла́стный и по́мысл самодержа́вный / на стра́сти насле́довав, / лу́чшему дал еси́ умодержа́вно, всеблаже́нне, / влады́чество на го́ршее, / ме́рилом пра́веднейшим, о́тче, уравни́в. / Сего́ ра́ди ключи́мый к Боговиде́нию был еси́ и Бо́га разуме́нию, / иера́рше Богодухнове́нне.

Се́ти сокруши́л еси́ / и ловле́ния разруши́л еси ересе́й, преподо́бне, / догма́тов пра́востию и Богосло́вием изве́стнейшим, / разделе́ния избе́г и зле́йшаго, о́тче, стесне́ния. / В преде́лех же пребы́в благочести́выя на́шея ве́ры, / Тро́ицу пропове́дал еси́ во Еди́нице Божества́.

Хи́тростно умудри́в на земли́ ца́рствующаго, / того́ проте́кл еси́ Сы́на непокло́нна, / разу́мно научая́, яко непокло́нну презира́ему Сыну / негоду́ет Оте́ц тепле́йше, / Иже Сего́ пре́жде век роди́в па́че ума́ нестра́стно, / я́ко безтелесна, / я́ко Той весть, преподо́бне.

Ины стихиры, святаго Григория, глас 8.

Подобен: О, преславнаго чудесе!

О́тче свяще́нне Григо́рие, / от пеле́н Бо́гу возложе́н, прилепи́вся / неосла́бными манове́нии вся сотво́ршему, / и уже́, от сего́ облиставаемь, / страсте́й прешел еси́ нощь / и возия́л еси́ свет врачева́ний и чуде́с благода́ти, / отгоня́ многолетны недуги и преле́стныя ду́хи.

О́тче чу́дный, Григо́рие, / светоявле́ньми ум чи́сто облиста́, / страсте́й успи́л еси́ многово́лненное мо́ре, / и безстра́стием, лета́я чисте́йшими кри́лы /, дости́гл еси́, иде́же неизрече́нная добро́та и недомы́сленная, / о нас всегда́ моля́ся, благохва́лящих тя.

О́тче отце́в, Григо́рие,/ свяще́нства пра́вило, целому́дрия о́браз,/ мона́шествующих кре́пость, Це́ркве утвержде́ние,/ любве́ свети́льник, престо́л чу́вства,/ исто́чник чуде́с, язы́к огнедухнове́нный,/ уста́ сладкоглаго́лива, сосу́д Боже́ственнаго Ду́ха/ и у́мный был еси́ рай, Богоблаже́нне.

Слава, и ныне, глас 4:

Прииди́те, вси ве́рнии,/ еди́ну непоро́чную восхва́лим, от проро́ков проповеданную/ и в храм приведе́нную, пре́жде век пронаречённую Ма́терь/ и в после́дняя ле́та я́вльшуюся Богоро́дицу./ Го́споди, моли́твами Ея́ мир Твой пода́ждь нам/ и ве́лию ми́лость.

На стиховне стихиры, глас 1.

Подобен: Небе́сных чино́в:

Да приведу́тся, глаго́лет Богоотец Дави́д,/ Царю́ де́вы в храм Госпо́день/ в след Тебе́, Де́во,/ со све́тлыми свеща́ми ликовству́юще/ и во свята́я приводя́ще Тя, Чи́стая,/ я́ко святы́й кивот Бо́жий.

Стих: Приведу́тся Царю́ де́вы в след Ея́,/ и́скренния Ея́ приведу́тся Тебе́.

Да уготовятся две́ри и да отверза́ются хра́ма Госпо́дня,/ и дом сла́вы, и еди́ну, пребо́льшую Небе́с,/ па́че ума́ бы́вшую,/ да прие́млют, ра́дующеся,/ и Христа́ Спа́са да воспою́т.

Стих: Приведу́тся в весе́лии и ра́довании,/ введу́тся в храм Царе́в.

Да отверза́ются две́ри Боже́ственнейшаго хра́ма,/ да прие́млют внутрь Небе́сную Дверь,/ и да торжествует челове́ческое естество́,/ и да взыгра́ют А́нгели,/ спра́зднующе обои́ ку́пно с на́ми Богома́тере вход.

Слава, и ныне, глас 5:

Возсия́ день ра́достен и пра́здник всече́стен:/ днесь бо я́же прежде рождества́ и по рождестве́ Де́ва пребы́вши,/ в храм Госпо́день приво́дится,/ и ра́дуется Заха́рия ста́рец, роди́тель Предте́чев,/ и вопие́т ве́село:/ прибли́жися Предста́тельница скорбя́щих в храм святы́й,/ я́ко Свята́я, освяти́тися во оби́телище Всецаря́./ Да весели́тся Иоаки́м

пра́отец, и А́нна да ра́дуется,/ я́ко принесо́ша Бо́гу, я́ко триле́тствующую Ю́ницу,/ непоро́чную Влады́чицу./ Ма́тери, сра́дуйтеся, де́вы, взыгра́йте, и непло́ды, сликовству́йте,/ я́ко отве́рзе нам Небе́сное Ца́рство пронаречённая Всецари́ца,/ ра́дуйтеся, лю́дие, и весели́теся.

Тропарь, глас 4:

Бо́же оте́ц на́ших,/ творя́й при́сно с на́ми по Твое́й кро́тости,/ не отста́ви ми́лость Твою́ от нас,/ но моли́твами их/ в мире упра́ви живо́т наш.

Слава, и ныне, праздника.

НА УТРЕНИ

На Бог Господь, тропарь праздника, дважды.

Слава, святых.

И ныне, праздника.

По 1-м стихословии седален, глас 1.

Подобен: Ка́мени запеча́тану:

Свята́я святы́х, Богоро́дице, су́щи,/ досто́йно приведе́ся жи́ти во свята́я,/ я́ко одушевле́н Госпо́день киво́т/ и Свята́го Ду́ха и́стинно вмести́лище Боже́ственное, Де́во Ма́ти./ Те́мже всели́ся в Тя, И́же Отцу́ Единоро́дный и Свято́му Ду́ху соесте́ственный,/ Твой Сын неискусому́жно, обоготвори́в все челове́чество.

Слава, и ныне, тойже.

По 2-м стихословии седален, глас 4.

Подобен: Яви́лся еси́:

Весе́лия днесь вселе́нная испо́лнися вся/ в благознамени́том пра́зднице Богоро́дицы, зову́щи:/ Та есть сень Небе́сная.

Слава, и ныне, тойже.

Канон праздника, глас 1, со ирмосом на 6. Ирмосы по дважды.

Песнь 1

Ирмос: ***Песнь побе́дную поим вси Бо́гу,/ сотво́ршему ди́вная чудеса́ мы́шцею высо́кою/ и спа́сшему Изра́иля, я́ко просла́вися.***

Стецемся днесь, Богоро́дицу почита́юще пе́сньми,/ и торжеству́им духо́вный пра́здник:/ в храм бо Богу дар прино́сится.

Пе́сньми да воспои́м Богоро́дицы сла́вное предше́ствие:/ к хра́му бо днесь, я́ко храм Бо́жий,/ прино́сится проро́чески дар многоце́нный.

А́нна непоро́чная ра́довашеся,/ я́ко дар многоце́нен Бо́гу принося́щи в храм ма́терски;/ Иоаки́м же с не́ю торжеству́ет све́тло.

Дави́д, пра́отец Твой, воспе́ Тя дре́вле, Де́во Богоневе́сто,/ Дщерь глаго́ля Тя Царя́ Христа́,/ Его́же и роди́вши, ма́терски Младе́нца дои́ла еси́.

И святых два, на 8.

Канон святаго Амфилохия, егоже краегранесие: Пре́лести смею́щася, пою пастыря. Феофаново. Глас 4.

Песнь 1

Ирмос: *Мо́ря чермну́ю пучи́ну/ невла́жными стопа́ми/ дре́вний пешеше́ствовав Изра́иль,/ крестообра́зныма Моисе́овыма рука́ма/ Амали́кову си́лу в пусты́ни победи́л есть.*

Словеса́ злочести́вых ересе́й и киче́ния,/ Правосла́вия заре́ю просвещен, удо́бно разори́л еси́;/ в не́мже тебе́ чту́щия, священноявле́нне, сохрани́.

И́же всех спасе́ния при́сно хотя́й, Госпо́дь/ свяще́нныя тя па́ствы путевожда́, иера́рше, предлага́ет,/ сло́вом и житие́м светя́ща изря́дно ви́дев.

Зако́нно пострада́ти избра́в по Христо́ве Це́ркви,/ всеору́жием, о́тче, креста́ себе́ огради́л еси́/ и победи́тель благода́тию и вене́чник яви́лся еси́, сла́вне.

Богородичен: Сло́во, Отцу́ Собезнача́льное и Соприсносу́щное,/ и Того́ существа́ зрак ро́ждшему су́ща,/ из Тебе́ воплоще́нна родила́ еси́ неска́занно, Неискусобра́чная.

Ин канон святаго Григория.

Егоже краегранесие: Чудоде́йственному Григо́рию почуди́ся.

Иосифово, глас 8.

Песнь 1

Ирмос: *Сокруши́вшему брани мы́шцею Свое́ю/ и прове́дшему Изра́иля сквозе́ Чермно́е море,/ поим Ему́, я́ко Изба́вителю на́шему Бо́гу,/ я́ко просла́вися.*

Зарями́ Ду́ха просвеща́емь при́сно, свяще́нне Григо́рие,/ и светоза́рна звезда́ быв,/ всего́ мя озари́ моли́твами твои́ми, я́ко да воспою́ тя.

Иже Предве́дец всех,/ облагода́тствив ум твой Богода́нными сия́ньми,/ от пеле́н тя освяща́ет,/ Бо́жественными добродете́льми сия́ти хотя́ща, о́тче, и чудесы́.

Дрема́ние от ве́ждей уны́ния отве́рг,/ свети́льник бо́дрый ты яви́лся еси́, Богоно́се,/ показа́в вещми́ зва́ние твое́, Григо́рие, и́стинствующее.

Богородичен: Богоро́дицу Тя госпо́дственно и и́стинно испове́дую:/ родила́ бо еси́ Го́спода несказа́нно,/ во дву существа́х и хоте́ниих, Пречи́стая Де́во, разумева́ема.

Песнь 3

Ирмос: *Да утверди́тся се́рдце мое́ в во́ли Твое́й, Христе́ Бо́же,/ Иже над вода́ми Не́бо утвержде́й второ́е/ и основа́вый на вода́х зе́млю, Всеси́льне.*

Торжеству́им, празднолюбцы, и сра́дуимся ду́хом,/ во свято́м пра́зднице учрежда́ющеся днесь/ Дще́ре Царе́вы и Ма́тере Бо́га на́шего.

Иоаки́ме, ра́дуйся днесь, и весели́ся, А́нно, ду́хом,/ рожде́нную из вас Го́споду приводя́ще трисвяще́нствующу,/ я́ко Ю́ницу чи́сту, Всенепоро́чную.

Бо́жие селе́ние во храм святы́й приво́дится, Богоро́дица Мариа́м,/ пло́тию трисвяще́нствующая, и Той свещесве́тят де́вы, предтеку́ще.

Бо́жия А́гница небла́зненная и голуби́ца нескве́рная,/ Боговмести́мая Ски́ния, сла́вы освяще́ние,/ в ски́нии свято́й обита́ти избра́.

Ин

Ирмос: *Весели́тся о Тебе́ Це́рковь Твоя́, Христе́, зову́щи:/ Ты моя́ кре́пость, Го́споди,/ и прибе́жище, и утвержде́ние.*

Боже́ственное и светоза́рное твои́х догма́тов сия́ние/ погаси́ злочести́вый полк ерети́ческий, Амфило́хие сла́вне.

Вод животво́рных, я́ко река́, сый, от Бо́га испо́лнена,/ первосвяще́нник быв,/ и́миже, благочести́вии, напая́емся.

Бога́тыми луча́ми просвеща́емь,/ ум осия́л еси́ та́йным, преподо́бне, твои́х учёний благоле́пием.

Богородичен: Свёщник Тя светоза́рный,/ и душепита́тельную благоче́стия трапе́зу, и киво́т, Пречи́стая,/ вси вернии, возвещаем.

Ин

Ирмос: *Утверди́ся се́рдце мое́ во Го́споде,/ вознесе́ся рог мой в Бо́зе мое́м,/ разшири́шася на враги́ моя́ уста́ моя́,/ возвесели́хся о спасе́нии Твое́м.*

Сего́ ради твой прие́м, о́тче, труд Зижди́тель,/ ста́рцу приведе́ тя в пусты́ню,/ уча́щу тя, Григо́рие, вся́каго писа́ния сказа́нию.

Всю провожда́я седми́цу безпи́щен, о́тче,/ пита́лся еси́ сне́дию Небе́сною,/ твои́х слез дожде́м напая́емь и Божественно наслажда́емь.

От Бо́га тебе́, иера́рше, простра́нство се́рдца даде́ся:/ источи́л бо еси́ бога́тно учёний чисте́йшия во́ды,/ сердца́ ве́рных напая́ющия.

Богородичен: Глаго́лы проповёдников Богоглаго́ливых испо́лнишася:/ се бо роди́ Де́ва мла́до Отроча́,/ Ада́ма дре́внейшее и Сопресто́льное Роди́телю.

Кондак праздника, глас 4.

Подобен: Вознесыйся:

Пречи́стый храм Спа́сов,/ многоце́нный черто́г и Де́ва,/ свяще́нное сокро́вище сла́вы Бо́жия,/ днесь вво́дится в дом Госпо́день,/ благода́ть совводя́щи,/ я́же в Ду́се Божественном,/ Юже воспева́ют А́нгели Бо́жии:/ Сия́ есть селе́ние небе́сное.

Икос:

Неизрече́нных Бо́жиих и Божественных та́ин зря,/ в Де́ве благода́ть явля́емую и исполня́ему я́вственно,/ ра́дуюся и о́браз разуме́ти недоуме́юся стра́нный и неизрече́нный:/ како избра́нная Чи́стая еди́на/ яви́ся па́че всея́ тва́ри ви́димыя и разумева́емыя?/ Те́мже восхвали́ти хотя́ Сию́,/ ужаса́юся зело́ умо́м же и сло́вом,/ оба́че дерза́я, проповёдаю и величаю:/ Сия́ есть селе́ние небе́сное.

И кондак Григория, глас 4.

Подобен: Яви́лся еси́ днесь:

Светолу́чными сия́нии Це́рковь Свята́го Ду́ха световóдит/ све́тлое соверша́ющия твое́ успе́ние,/ преподóбне óтче всеблаже́нне Григо́рие.

Ин конда́к Григо́рию, глас 8.

Подóбен: Я́ко нача́тки:

Я́ко добродéтелем учителя и святи́телем украше́ние/ Це́рковь, пою́щи тя, сла́вит, Григо́рие,/ молитвами твои́ми пода́ждь чту́щим тя́ любóвию/ добродéтелем исправле́ние и собла́зн избавле́ние,/ я́ко непобеди́м.

Седален, глас тойже.

Подобен: Ско́ро предвари́:

Просвеща́еши концы́ в твое́й па́мяти, му́дре:/ те́ло бо твое́ источа́ет исцеле́ний исто́чник, Амфило́хие сла́вне./ Те́мже и не́мощи избавля́еши вся́кия/ ве́рою приходя́щия к честно́му твоему́ хра́му,/ сего́ ра́ди и ны́не моли́ спасти́ся нам.

Слава, глас 8.

Подобен: Прему́дрости:

От пеле́н Го́споду возложе́н,/ я́ко дре́вле преосла́вный Самуи́л, та́кожде зову́щаго тя Спа́са послу́шал еси́/ и, ду́шу очи́стив до́брых подаянми,/ свяще́нства благода́ть досто́йно взял еси́./ Те́мже на зла́це Боже́ственнаго зна́ния па́ствовав па́ству,/ врачева́ний изблиста́л еси́ де́йства, Григорие,/ моли́ Христа́ Бо́га, грехо́в оставле́ние дарова́ти/ пра́зднующим любóвию святу́ю па́мять твою́.

И ныне, праздника, глас 4.

Подобен: Ско́ро предвари́:

Дави́де, предъиди́ в храм Бо́жий,/ и, ра́дуяся, приими́ Цари́цу на́шу, и Той возопи́й:/ вни́ди, Госпоже́, в храм Царе́в, вни́ди,/ Еяже сла́ва покрове́нно разуме́ется,/ из Неяже хо́щет источи́тися нам всем свет, Христо́с.

Песнь 4

Ирмос: ***Ду́хом прови́дя, проро́че Авваку́ме,/ Словесе́ воплоще́ние, пропове́дал еси́, вопия́:/ внегда́ прибли́житися ле́том, позна́ешися,/ внегда́***

приити́ вре́мени, пока́жешися. / Сла́ва си́ле Твое́й, Го́споди.

Проро́че Иса́ие, прорцы́ нам: / Де́ва кто есть, иму́щая во чре́ве? / Я́же из Иу́дина ко́рене прозя́бши и ро́ждшися из Дави́да царя́, / се́мене свята́го плод благосла́вный.

Начина́йте, де́вы, и воспо́йте пе́сни, / рука́ми держа́ще свещи́, / Чи́стыя Богоро́дицы предше́ствие хва́ляще, / ны́не грядущия во хра́м Бо́жий, ку́пно с на́ми пра́зднующе.

Иоаки́ме и А́нно, весели́теся ны́не, / во храм приводя́ще Госпо́день Чи́стую Бо́га Ма́терь Христа́ Всецаря́ бу́дущую, / от вас же ро́ждшуюся, я́ко трилетствующую ю́ницу.

Свята́я святы́х су́щи, Чи́стая, / во храм святы́й возлюби́ла еси́ всели́тися / и, со А́нгелы, Де́во, бесе́дующи, пребыва́еши пресла́вне, / с Небесе́ хлеб прие́млющи, Пита́тельнице Жи́зни.

Ин

Ирмос: *Вознесе́на Тя ви́девши Це́рковь на Кресте́, / Со́лнце пра́ведное, / ста в чи́не свое́м, / досто́йно взыва́ющи: / сла́ва си́ле Твое́й, Го́споди.*

Амфило́хия Божественнаго и Богоглаго́ливаго свяще́нное торжество́, / Богому́дрии, приидите, ве́рою воспле́щим, / того́ учёнми и Богосло́вием укрепля́еми.

Невестово́дец, Богоно́се, це́ркве су́щия в Христе́ быв, / добро́тою слове́с сию́ украси́л еси / и красото́ю Правосла́вия уясни́л еси́.

Богосло́вный твой язык и Богоглаго́ливый / нача́льныя Тро́ицы единоче́стную держа́ву всем уясни́ / и Еди́но Божество́ чти́ти в Трех Ипоста́сех.

Богородичен: Но́вую ски́нию Тя, Де́во, разумева́ем, / и чи́стое свяще́лище всех Влады́ки: / Того́ бо родила́ еси́ пло́тию, по Ипоста́си сте́кшася, Всенепоро́чная.

Ин

Ирмос: *Услы́шах, Го́споди, слух Твой и убоя́хся, / я́ко неизрече́нным сове́том / Бог сый присносу́щный от Де́вы проше́л еси́, воплощся: / сла́ва снизхожде́нию Твоему́, Христе́, сла́ва си́ле Твое́й.*

Земля́ я́ко добра́, процве́л еси́ стори́чествующий, о́тче, клас/ и серпо́м твои́х уче́ний пожа́л еси́ ерети́ческое злочести́вое мне́ние,/ собо́ра побо́рник яви́вся, преподо́бне Григо́рие.

Небе́сный тя суд архиере́я, Бо́жий уго́дниче,/ показу́ет до́бре путево́дствити па́ству,/ ю́же стяжа́ кро́вию Христо́с, прове́дый твоея́ души́, о́тче, све́тлость.

Храм Бо́жий был еси́, очище́н страсте́й скве́рны,/ и, в хра́ме свяще́ннем предстоя́, Ду́ха прише́ствие прия́л еси́ я́ве/ ви́дом чи́стыя голуби́цы, Христу́, тя просла́вльшу.

Богородичен: Род челове́ческий спасе́ся па́че ума́ Твои́м Рождество́м/ и су́щии во тьме́ тле́ния, Пречи́стая Влады́чице, ви́деша свет, возсия́вший из чре́ва Твоего́,/ вино́внаго на́шего, Отрокови́це, возжда́ния.

Песнь 5

Ирмос: ***Све́тлый нам возсия́ Свет присносу́щный,/ у́тренюющим о судьба́х за́поведей Твои́х,/ Влады́ко Человеколю́бче, Христе́ Бо́же наш.***

Да светлоно́сим, правосла́внии вси, стека́ющеся и сла́вяще Богома́терь,/ я́ко Го́споду днесь приво́дится, я́ко же́ртва благоприя́тна.

Да весели́тся пра́отцы днесь, Влады́чице,/ и да ра́дуется ро́ждшая Тя со отце́м Твои́м,/ я́ко Плод их Го́споду прино́сится.

Многоимени́тую и сла́внейшую, непоро́чную Ю́ницу,/ я́ко пло́тию ро́ждшую Боже́ственнаго Тельца́,/ вси воспои́м, ве́рно пра́зднующе.

Уневе́щения напису́ются Боже́ственная зна́мения/ па́че ума́ рождества́ Твоего́, Чи́стая Де́во,/ днесь Ду́хом Святы́м в дому́ Бо́жии.

Ин

Ирмос: ***Ты, Го́споди, мой Свет/, в мир прише́л еси́,/ Свет святы́й, обраща́яй из мра́чна неве́дения/ ве́рою воспева́ющия Тя.***

Просвеща́емь све́том Трисо́лнечнаго Божества́,/ сел еси́ на престо́ле архиере́йства, Богому́дре Амфило́хие.

Всецéла тебé самáго Бóгу освятúл есú/ и был есú Богопроповéдник велегласен,/ óтче всеблажéнне Амфилóхие.

Рáдостный нам прáздник и всесвящéнный настá/ Божéственнаго и мýдраго учúтеля, мир освящáющий.

Богородичен: О, всех вéрных благолéпное удобрéние, Пречúстая Богомáти!/ душú моея́ скверну омы́й молúтвами Твоúми.

Ин

Ирмос: *Мрак душú моея́ разжени́,/ Светодáвче Христé Божé,/ началоро́дную тьму изгнав бездны,/ и дáруй ми свет повелений Твоих, Слове,/ да, ýтренюя, слáвлю Тя.*

Глаго́лом твои́м очищáеши смрáдныя нéмощи прокажéннаго,/ иногдá пришéдшаго к тебé вéрою:/ от Бóга бо прия́л есú благодáть чудéс, мýдре,/ я́коже Елиссéй Божéственный, Богомýдре Григо́рие.

Отвéрзл есú молúтвою твоéю гугнúваго устá и ýши, Григо́рие,/ врачевáний, всеблажéнне, дéйством обогатúлся есú/ и изры́гнул есú Богослóвия глубинý, моря́ безбóжных изсушáющу.

Земнáго пристрáстия очúщся, óтче,/ я́ко Петр первоизбрáнный апóстолов, сéнию твоéю целéния совершáеши,/ содержúмыя лю́тыми недýгов нападéнми Божéственно врачýя.

Богородичен: Недр Отéческих не истощúв, во éже воплощáтися, Всенепорóчная,/ В Твоúх нéдрех вúдится, держúмь я́ко Младéнец:/ Егóже мúлостива сотвори́ благочéстно Тя чтýщим, Дéво Богоневéсто.

Песнь 6

Ирмос: *Пророка Ио́ну подражáя, вопию́:/ живóт мой, Блáже, свободи́ из тли/ и спаси́ мя, Спáсе мúра, зовýща:/ слáва Тебé.*

Прáзднуим, вéрнии, прáздник духóвный Мáтере Бóжия,/ воспевáюще благочéстно:/ есть бо Святéйша небéсных умóв.

Пéсньми духóвными восхвáлим, вéрнии, Мáтерь Свéта,/ я́ко днесь нам явúся, предходя́щи в храм Бóжий.

Нескве́рная А́гница и чи́стая голуби́ца / приведе́ся обита́ти в дом Бо́жий, я́ко непоро́чная, / пронаречённая бы́ти Ма́ти Бо́жия.

В храм зако́нный вхо́ды соверша́ет храм Бо́жий, Небе́сная Ски́ния: / из Нея́же нам, су́щим во тьме́, Свет возсия́.

Ин

Ирмос: *Пожру́ Ти, со гла́сом хвале́ния, Го́споди, / Це́рковь вопие́т Ти, / от бесо́вския кро́ве очи́щшися / ра́ди ми́лости от ребр Твои́х исте́кшею кро́вию.*

Умертви́в в пло́ти долере́вностное мудрова́ние, / безстра́стия благода́тию оде́ялся еси́, о́тче священнотаи́нниче, / и всечи́стыми уче́нии Тро́ицу пропове́дал еси́.

Стра́хом огради́вся Боже́ственным, Богоприя́тне, / и ду́шу от скверн чи́сту соде́яв, / Богосло́вия яви́лся еси́ свяще́ннейший орга́н, преподо́бне.

Богородичен: Чи́стое Тя и свято́е ве́дяще селе́ние Царя́ сла́вы, / и храм, и престо́л Превысоча́йшаго, / мо́лим ду́ши на́ша спасти́, Всепе́тая.

Ин

Ирмос: *Я́коже проро́ка изба́вил еси́ / из глубины́ преиспо́дния, Христе́ Бо́же, / и мене́ от грехо́в мои́х изба́ви, я́ко Человеколю́бец, / и упра́ви живо́т мой, молю́ся.*

Укрепля́ется отрокови́ца, те́лом разсла́бленая в ле́тех мно́жайших, / моли́твою твое́ю, преподо́бне, ве́рно прише́дши к тебе́, / и вино́внаго всех велича́ет Христа́.

Стопа́м после́дуя Влады́чним житие́м непоро́чным, сла́вне, / непра́ведне оскорбля́емь и оклевета́емь, не изничто́жен пребы́л еси́.

Зло́бою соживу́щии, тя, незло́биваго а́гнца, я́ко свире́пии зве́рие, восхи́тивше, / в темни́цу осуди́ша, храни́ма, о́тче, Боже́ственною благода́тию.

Богородичен: Ум разуме́ти недоуме́ет вели́кое Твоего́ рождества́ та́инство: / Бо́га бо родила́ еси́, челове́ка бы́вша, Присноде́во, необмы́сленнаго.

Кондак святаго Амфилохия, глас 2.

Подобен: Вы́шних ищá:

Божéственный гром, трубá Дýха,/ вéры садодéлателю и сéчиво ересéй, иерáрше Амфилóхие,/ Трóицы угóдниче велúкий,/ со Áнгелы предстоя́ прúсно,/ молú непрестáнно о всех нас.

Икос:

От Дýха Святáго премýдрый иерáрх Христóв вдохнýвся, Цéрковь запечáта,/ имéя бо сúлы дéйство, слáвный таúнник и учúтель вéры прия́тен,/ услы́шав благочтéние Божéственных Писáний,/ воображéния Живонóснаго и Честнáго Крестá творéнием Евнóмия отгнá/ и, вéру уяснúв, проповéдая Христá, мóлит непрестáнно о всех нас.

Песнь 7

Ирмос: ***П****ещь, Спáсе, орошáшеся,/ óтроцы же, ликýюще, поя́ху:/ отцéв Бóже, благословéн есú.*

Ликовствýим, празднолю́бцы, днесь,/ воспоúм Чúстую Влады́чицу, Иоакúма и Áнну достóйно чтýще.

Прорóчествуй, Давúде, глаго́ля Дýхом:/ приведýтся дéвы в след Тебé,/ приведýтся Тебé во храм Царúцы Мáтери.

Рáдовахуся Áнгелов чúни, веселя́хуся прáведных дýси,/ я́ко Бóжия Мáтерь во святáя приводúтся.

Приéмлющи пúщу небéсную, преспевáше мýдростию и благодáтию,/ бы́вши Мáти по плóти Христá Бóга.

Ин

Ирмос: ***В*** *пещú Авраáмстии óтроцы Персúдстей,/ любóвию благочéстия пáче,/ нéжели плáменем, опаля́еми, взывáху:/ благословéн есú в храме слáвы Твоея́, Гóсподи.*

Тáинственнейшим Боговещáнием твоúм внéмлюще любóвию,/ Áриева, óтче, разсечéния Божествá избегáем,/ Трóицу Несозднáнную и Единосýщную вéрою слáвяще.

Обличáема учéнием твоúм Македóния, óтче, зря́ще,/ Дýха Благáго, Отцý же и Сы́ну спокланя́ема и Собезначáльна, вéрою слáвим.

Слóвом уяснúв éже пáче слóва Слóва

воплоще́ние,/ чествова́ти в двух существа́х Еди́наго Бо́га Богому́дренно научи́л еси́/ и разделе́ния, и смеше́ния бежа́ти, Богоприя́тне.

Богородичен: Вси усе́рдно Богоро́дицу восхва́лим,/ прииди́те, ве́рою спа́сшиися, из Нея́ ро́ждшагося Вседержи́теля,/ благослове́на Ты в жена́х еси́, вопию́ще, Всенепоро́чная.

Ин

Ирмос: *А́нгелом о́троки из огня́ спасы́й/ и гремя́щую пещь преложи́вый на ро́су,/ благослове́н еси́, Бо́же оте́ц на́ших.*

Чудоде́йствует Зижди́тель, суди́му тебе́, блаже́нне,/ блудни́ца бо жени́що стремле́нием взята́ де́монским,/ всем показа́ тя чи́ста, Григо́рие.

Светопода́тельнии Боже́ственнии ученицы́ Спа́совы,/ тебе́ предста́вше, преподо́бне,/ привя́зана дре́ву разреша́ют, ра́достно лобза́юще.

Терпе́нию твоему́, о́тче, Влады́ка, вне́мля,/ чудоде́йствы бо́льшими тя свяще́нно украша́ет,/ неду́гов мрак отгоня́ща.

Богородичен: Матероле́пно всех родила́ еси́ Зижди́теля/ и рука́ми понесла́ еси́, я́ко Херуви́мский Престо́л,/ содержа́щаго вся, Неискусобра́чная.

Песнь 8

Ирмос: *Его́же ужаса́ются А́нгели и вся во́инства,/ я́ко Творца́ и Го́спода,/ по́йте, свяще́нницы, просла́вите, о́троцы,/ благослови́те, лю́дие, и превозноси́те во вся ве́ки.*

Весели́тся днесь све́тло Иоаки́м,/ и А́нна непоро́чная Го́споду Бо́гу прино́сит же́ртву,/ да́нную ей от обеща́ния Свяду́ю Дщерь.

Хва́лятся святи́и Дави́д и Иессе́й, и Иу́да чти́тся:/ из ко́рене бо их израсте́ плод,/ Де́ва Чи́стая, из Нея́же роди́ся Бог преве́чный.

Мари́я Пречи́стая и одушевле́нная ски́ния/ приво́дится днесь в дом Бо́жий, и прие́млет Сию́ Заха́рия рука́ми,/ я́ко освяще́нное сокро́вище Госпо́дне.

Я́ко дверь спаси́тельную и го́ру мы́сленную,/ я́ко ле́ствицу одушевле́нную, почти́м, ве́рнии,

вои́стинну/ Де́ву и Ма́терь Бо́жию, благослове́нную рука́ми иере́ев.

Ин

Ирмос: *Ру́це распросте́р, Дании́л/ льво́в зия́ния в ро́ве затче́;/ о́гненную же си́лу угаси́ша,/ добродете́лию препоя́савшеся,/ благоче́стия рачители о́троцы, взыва́юще:/ благослови́те, вся дела́ Госпо́дня, Го́спода.*

Украси́шася пе́сненно уста́ твоя́, Богосло́вящая я́сно/ Тро́ицу несозда́нну, безнача́льну, единосу́щну, несли́тну Трем и́ Ипоста́сми, о́тче Богому́дре./ Е́йже вопие́м: благослови́те, вся дела́ Госпо́дня, Го́спода.

Бога́тство тебе́ и сла́ву честну́ю Ипоста́сная Му́дрость даде́,/ Богосло́вившу ти, прему́дре, благоче́стно,/ и ересе́й низложи́вшу гордыню, и любо́вию пою́щу:/ благослови́те, вся дела́ Госпо́дня, Го́спода.

И́же всем подая́й жизнь/ я́ко иера́рха ве́рна и Богоглаго́лива/ в Це́рковь тя, преподо́бне, перворо́дных вво́дит,/ свяще́нствующа та́инственно и ве́рно пою́ща:/ благослови́те, вся дела́ Госпо́дня, Го́спода.

Богородичен: Се ны́не оскуде́ я́ве от Иу́дина коле́на нача́льник и вождь:/ Ты бо, Всенепоро́чная, родила́ еси́ Самаго́ отлежа́щаго,/ жда́ние язы́ков Христа́,/ Ему́же пое́м:/ благослови́те, вся дела́ Госпо́дня, Го́спода.

Ин

Ирмос: *Покрыва́яй вода́ми превы́спренняя Своя́,/ полага́яй мо́рю преде́л песо́к и содержа́й вся,/ Тя пое́т со́лнце, Тя сла́вит луна́,/ Тебе́ прино́сит песнь вся тварь,/ я́ко Соде́телю всех во ве́ки.*

Отреша́ется ра́ны де́монския стра́шныя моли́твою твое́ю, блаже́нне,/ я́же лука́вством пребеззако́нных муже́й оклевета́вшая тебе́, пра́веднаго, отрокови́ца,/ и посреде́ собо́ра тя прославля́ет подвигополо́жник Бог во вся ве́ки.

Те́мнаго омраче́ния исполня́ются лука́вством на тя поучи́вшиися, о́тче,/ и сия́ет твое́ светоза́р-

ное житие́ пред отцы́, Григо́рие,/ в ихже прише́ствии, у́глие держа́ руко́ю, чудоде́йствовал еси́.

Я́ко звезда́ светле́йшая, яви́лся еси́ и́стинно на высоте́, о́тче, церко́вней,/ озаря́еши ны доброде́тельми всегда́ и чуде́с луча́ми,/ пою́щия твою́ светоно́сную па́мять, свяще́телю Богому́дре Григо́рие.

Богородичен: Преслáвное рождество́ Твое́ помышле́ния на́ша ужаса́ет, Еди́на Благослове́нная:/ Бог бо из Тебе́ плоть прия́т, еже бе пребы́в, Богоро́дице, невра́щен естество́м./ Его́же превозно́сим во ве́ки.

Песнь 9

Ирмос: *Светоно́сный о́блак,/ в о́ньже всех Влады́ка,/ я́ко дождь с небесе́ на руно́, сни́де,/ и воплоти́ся нас ра́ди, быв Челове́к, Безнача́льный,/ велича́ем вси я́ко Ма́терь Бо́га на́шего Чи́стую.*

Из пра́ведных произы́де Иоаки́ма и А́нны/ обеща́ния плод, Богоотрокови́ца Мари́я,/ и я́ко кади́ло прия́тное, пло́тию младе́нствующи,/ приво́дится во святи́лище свято́е, я́ко Свята́я во святы́х обита́ти.

Младе́нствующую естество́м и па́че естества́ я́вльшуюся,/ Ма́терь Бо́жию восхва́лим пе́сньми:/ в храм бо зако́нный Го́споду днесь приво́дится,/ в воню́ благово́ния пра́ведных, я́ко плод духо́вный.

Со А́нгелом, е́же ра́дуйся, Богоро́дице прили́чне возопии́м, ве́рнии:/ ра́дуйся, вседо́брая Неве́сто;/ ра́дуйся, о́блаче све́тлый, из него́же нам возсия́ Госпо́дь, во тьме́ неве́дения седя́щим;/ ра́дуйся, всех наде́ждо.

Святы́х Свята́я и Богома́ти Мари́е,/ моли́твами Твои́ми, Чи́стая, свободи́ ны от се́тей вра́жиих/ и вся́кия е́реси и ско́рби,/ ве́рно покланя́ющияся о́бразу свята́го Твоего́ зра́ка.

Ин

Ирмос: *Ка́мень нерукосе́чный/ от несеко́мыя горы́, Тебе́, Де́во,/ краеуго́льный отсече́ся,/ Христо́с, совокупи́вый разстоя́щаяся естества́./ Тем, веселящеся, Тя, Богоро́дице, велича́ем.*

Еди́но Триипоста́сное Естество́ всеблагоче́стно богосло́вив,/ Всесвяту́ю Тро́ицу, Богонача́ль-

ную, непости́жную,/ ны́не от Нея́ почествова́лся еси́, священноявле́нне Амфило́хие.

Име́я к Бо́гу дерзнове́ние, я́ко иера́рх, Богоно́се,/ свяще́нную и светоно́сную соверша́ющих па́мять твою́, всеблаже́нне,/ всегда́ помина́й, твоему́ Влады́це предстоя́.

Дава́еши ми оби́льную благода́ть,/ похвалы́ тебе́, Богому́дре, сплете́тшу усе́рдным се́рдцем,/ грехо́в разреше́ние прося́щу,/ я́ко святи́тель ве́рнейший, преподо́бне о́тче Амфило́хие.

Богородичен: Ада́мова у́бо вну́ка яви́лася еси́,/ Бо́жия же Ма́ти позна́лася еси́:/ Ты бо от ве́ка яви́лася еси́ свяще́йши вся́кия тва́ри, Благослове́нная Пречи́стая,/ тем Тя вси велича́ем.

Ин

Ирмос: *Благослове́н Госпо́дь Бог Изра́илев,/ воздви́гнувый рог спасе́ния нам/ в дому́ Дави́дове, о́трока Своего́,/ в ни́хже посети́ нас Восто́к с высоты́/ и напра́вил ны есть на путь ми́ра.*

Се све́тлое торжество́, се па́мять свяще́нная,/ се благода́ть всем сошедшимся ве́рным,/ оби́льно врачева́ния точа́щи, присту́пим:/ то́чит бо нам Григо́риева ра́ка просвеще́ние приснotéчное и безсме́ртие.

Я́ко река́, испо́лнился еси́ вод Христо́вых,/ яко ма́слина, еле́й то́чиши жи́зни,/ я́ко фи́никс, возвы́сился еси́, Григо́рие,/ я́ко лоза́, гро́здие нам добродете́телей твои́х но́сиши,/ от ни́хже напаяемся вино́м нетле́ния.

Да сра́дуется днесь нам в па́мяти твое́й/ свяще́нных собо́р, и преподо́бных мно́жество, и всех А́нгел чи́нове:/ с ни́миже предстоя́ Творцу́, озаря́емь, о́тче,/ помяни́ любо́вию тя песнослове́вящия.

Освяще́н был еси́, о́тче, сосу́д Христо́в,/ Це́ркве столп, и приста́нище ве́рных,/ и меч, пре́лести изсека́ющий,/ исто́чник исцеле́ний, и глубина́ Боже́ственных разуме́ний,/ и свеща́ неугаса́ющая, и па́стырь па́стырей.

Богородичен: Свет ро́ждшая безле́тный, возсия́вший из Отца́,/ просвети́ мою́, Отрокови́це, ду́шу и ум,/ дале́че от мене́ отгоня́щи тьму, Де́во,

страсте́й:/ да Тя ублажа́ю, Присноблаже́нную, ве́рных наде́жду.

Светилен святаго Амфилохия.

Подобен: Ученико́м:

Бог положе́нием был еси/ в безвеще́ственнем причаще́нии Бо́жия естества́, всему́дре,/ от А́нгел пома́зався святи́тель Боже́ственному при́чту,/ хода́тайствуя Созда́телю и созда́нию, Богоприя́тне, Амфило́хие о́тче./ Те́мже, твою́ соверша́юще па́мять, тя воспева́ем,/ избавля́еми моли́твами твои́ми от тли и напа́стей.

Слава, святаго Григория:

По́стнически житие́ твое́ украси́в, му́дре о́тче,/ и честны́я, Григо́рие, Христо́вы Це́ркве иера́рх яви́лся еси́, блаже́нне,/ правосла́вных просвеща́я заря́ми уче́ний твои́х и неизглаго́ланными чудесы́./ Те́мже твое́ пресвятое́ успе́ние соверша́ющим/ испроси́ моли́твами твои́ми душе́вное спасе́ние.

И ныне, праздника.

Подобен: Жены́, услышите:

Ю́же дре́вле предвозвести́ проро́ческое сосло́вие,/ ста́мну, и жезл, и скрижа́ль, и несеко́мую го́ру,/ Мари́ю Богоотрокови́цу ве́рно да восхва́лим:/ днесь бо вво́дится во свята́я святы́х воспита́тися Го́споду.

На стиховне стихиры, глас 2.

Подобен: До́ме Евфра́фов:

Взя́тся граде́ж средосте́ния/ Боже́ственным и́стинно Богоро́дицы вхожде́нием,/ и до́льняя с вы́шними ны́не совокупи́хомся.

Стих: Приведу́тся Царю́ де́вы в след Ея́,/ и и́скренния Ея́ приведу́тся Тебе́.

Воспе́ша де́вственнии ли́цы Боже́ственную песнь,/ провожда́юще в дом Бо́жий,/ свещено́сныя, еди́ну Всенепоро́чную.

Стих: Приведу́тся в весе́лии и ра́довании,/ введу́тся в храм Царе́в.

Внутрь святи́лища,/ Святу́ю святы́х, Богоро́дицу су́щую,/ о Заха́рие, прие́мли во свята́я святы́х.

Слава, и ныне, глас 6:

Днесь собóри вéрных, сошéдшеся,/ духóвне да торжествýим/ и Богоотроковúцу Дéву и Богорóдицу,/ в храм Госпóдень приводúму,/ благочéстно восхвáлим,/ предъизбрáнную от всех родóв,/ во обúтелище всех Царя́ Христá и Бóга;/ дéвы, свещú нося́ще, предъидúте,/ Приснодéвы чтýще честнóе происхождéние;/ мáтери, печáль всю отложúвше,/ рáдостно послéдствуйте Мáтери Бóга бывáющей/ и рáдости мúра Ходáтаице./ Всиýбо рáдостно, éже рáдуйся,/ со Áнгелом возопиúм Обрáдованней,/ прúсно моля́щейся о душáх нáших.

НА ЛИТУРГИИ

Блажéнны прáздника, песнь 4-я и 5-я, на 6. Прокимен, глас 7: Честнá пред Гóсподем/ смерть преподóбных Егó. Стих: Чтó воздáм Гóсподеви о всех,/ я́же воздáде ми. Апостол к Евреем, зачало 334. Аллилуия, глас 2: Свящéнницы Твои́ облекýтся в прáвду,/ и преподóбнии Твои́ возрáдуются. Стих: Закóн Бóга егó / в сéрдце егó. Евангелие от Матфея, зачало 103. Причастен: Рáдуйтеся, прáведнии, о Гóсподе:

МЕСЯЦА НОЯБРЯ В 24-Й ДЕНЬ

Святы́я великому́ченицы Екатери́ны и свята́го великому́ченика Меркꙋ́рия

На Го́споди, воззва́х: стихиры святы́я, глас 1.

Подобен: Небе́сных чино́в:

Анесь красу́ется град Александри́я,/ пелены́ твоя́, му́ченице,/ в Боже́ственнем хра́ме твое́м име́я прему́дро./ Те́мже и мы благоче́стно пра́зднуем,/ Екатери́но, па́мять твою́ честну́ю:/ моли́ся о чту́щих тя.

Екатери́ны па́мять ны́не пра́зднуим:/ та́ бо и́стинно вся вра́жия си́лы/ и сло́вом же и де́лом низложи́ кре́пко/ и ри́торское противле́ние./ Но моли́твами ея́ изба́ви ны, Бо́же,/ от безбо́жных враг.

Ра́дуйся, всесла́вная му́ченице Екатери́но честна́я:/ Сина́йская бо гора́,/ в не́йже ви́де купину́ Моисе́й неопали́му,/ в той Христо́с Богоуго́дное те́ло твое́,/ ны́не преложи́в, храни́т/ да́же до вре́мене втора́го пришествия Своего́.

Ины стихиры мученика, глас 4.

Подобен: Я́ко до́бля:

Поборе́нием Ду́ха, страстоте́рпче Меркꙋ́рие,/ одоле́в проти́внаго,/ я́ко во́ин непобеди́мый,/ оружием ве́ры тьмы разу́мных му́ринов посе́кл еси́/ и, соверши́в твой по́двиг зако́нно,/ со все́ми страда́льцы венча́лся еси́,/ великому́чениче преблаже́нне.

С Небесе́ тебе́ А́нгел,/ я́звы твоя́ исцеля́яй,/ по́слан бысть ма́нием Боже́ственнаго Ду́ха:/ отне́-

леже исцелéв, достослáвне,/ рожны́ прободáемь, льстúвно разжжéнными,/ терпéл есú, повéшен и протязáемь,/ и к кáмени привязáемь тя́жкому,/ и кровьмú твоúми, мýчениче, обливáемь всю́ду.

Царю́ вóинствуя земно́му, Меркýрие,/ от него́же дéмоном повелевáемь жрéти,/ Богомýдре блажéнне,/ мýки претерпéл есú,/ и попалéние óгненное, и нýждную смерть,/ и востéкл есú ко Христý, венценóсец,/ и сочетáлся есú мýчеников стадóм,/ о мúре моля́ся.

Слава, глас 2:

Рáдостно к торжествý Богомýдрыя мýченицы Екатерúны стецéмся,/ о мученикомю́бцы!/ И тýю похвалáми, я́ко цвéты, увязéм,/ рáдуйся, вопию́ще ей,/ я́же лжúвых рúторов свирепоýстие обличúвши,/ я́ко ненаказáния испóлненных,/ и ты́я к вéре Божéственней руковóдствовавши./ Рáдуйся, я́же тéло многоплетéнным мýкам вдáвши/ любвé рáди Творцá твоегó,/ и не низложúвшися, я́ко отроковúца негúблема./ Рáдуйся, я́же гóрняя пребывáлища, возмéздие болéзней наслéдовавши,/ и слáвы вéчныя наслаждáешися./ Ея́же желáюще, песнопéвцы твои́,/ надéжды да не отпадéм.

И ныне, глас 8:

По Рождествé Твоéм, Богоневéсто Влады́чице,/ пришлá есú в храм Господ́день/ воспитáтися во святáя святы́х,/ я́ко освящéнна;/ тогдá и Гаврúил пóслан быть к Тебé, Всенепорóчней,/ пúщу Тебé принося́:/ Небéсная вся удивúшася,/ зря́ще Дýха Святáго, в Тя всéльшася./ Тéмже, Пречúстая и нескверна́я,/ я́же на небесú и на земли́ слáвима,/ Мáти Бóжия, спасú род наш.

На литии стихиры, глас 1:

Я́ко на твéрдем кáмени/ исповéдания Христóва,/ водружена́ бы́вши, Екатерúно всехвáльная,/ гонúтеля льстúваго во мрáце погрузúла есú/ и венéц побéды достóйный восприя́ла есú.

С Вы́шними чúнми сочетáлася есú, слáвная,/ мир остáвльши и Христá возжелéвши,/ Екатерúно всечестна́я,/ просú нам вéлия мúлости.

Глас 2:

Я́ко алава́стр ми́ра, / кро́вь твою́ принесла́ еси́ Жениху́ твоему́, Христу́, / Екатери́но му́ченице, страстоно́сице непобеди́мая, / возме́здие же прия́ла еси́, / вене́ц нетле́нный от Него́, досточу́дная. / Те́мже и началозло́бнаго врага́ / кра́сными твои́ми нога́ми попра́ла еси́, / призыва́нием спасе́ннаго И́мене Иису́са Христа́, / сего́ ра́ди и в Небе́сных черто́зех водвори́лася еси́, / я́ко де́ва и му́ченица Христо́ва многострада́льная.

Глас 4:

Сла́вим Твое́ мно́гое, Христе́, благоутро́бие, / и бла́гость на нас бы́вшую, / я́ко и жены́ разру́шиша ле́сть идолобе́сия / си́лою Креста́ Твоего́, Человеколю́бче, / мучи́теля не убоя́шася, попра́ша льсти́ваго, / возмогоша́ же в сле́д Тебе́ идти́ / и в во́ню ми́ра Твоего́ потеко́ша, / моля́щеся о ду́шах на́ших.

Слава, глас 6:

Одесну́ю Спа́са предста́ де́ва, / и страстоно́сица, и му́ченица Екатери́на, / оде́яна в непобеди́мое добродете́лей, / и приукра́шена ма́слом чистоты́ и кро́вию страда́ния, / и вопию́щи к Нему́ в ра́дости, / свещу́ свою́ иму́щи: / в во́ню ми́ра Твоего́ теко́х, Христе́ Бо́же, / я́ко уязвля́юся Твое́ю любо́вию аз, / не отлучи́ мене́, Женише́ Небе́сный. / Тоя́ моли́твами, / посли́ нам, всеси́льне Спа́се, ми́лости Твоя́.

На стиховне праздника, глас 1.

Подобен: Небе́сных чино́в:

Прииди́те, празднолю́бцы вси, / пе́сньми почти́м еди́ну Богоро́дицу / Чи́стую и Де́ву: / вво́дится бо в храм Бо́жий, / в нем жи́ти ны́не све́тло, / святе́йший войстинну Христо́в храм, / и ра́дости вся́кия Хода́таица.

Стих: Приведу́тся Царю́ де́вы в след Ея́, / и и́скренния Ея́ приведу́тся Тебе́.

Две́ри, проро́че, отве́рзи, / ве́рою прие́мли в храм Госпо́день приведе́нную, / всех А́нгел же и челове́к похвалу́ / и све́тло ра́дование, / внутрь жи́ти и лико́вати, / я́же храм Бо́жий и оби́телище.

Стих: Приведу́тся в весе́лии и ра́довании, / введу́тся в храм Царе́в.

Богоро́дица Мари́я, в храм приведе́на,/ хлеб прие́млющи от А́нгела, яви́ся,/ вопию́ща Ей, ра́дуйся:/ зачне́ши Сы́на неискусому́жно,/ Богонево́естная благослове́нная Богоро́дице Де́во,/ земны́м благонасле́дие и назда́ние.

Слава, глас 2:

Житие́ невеще́ственно навы́кши,/ суди́ще безбо́жное дости́гши, ста́ла еси́,/ победоно́сице Екатери́но честна́я,/ цветонося́щи Бо́жию све́тлость;/ и, Боже́ственною мо́щию оде́яна,/ повеле́нию муче́телеву поруга́лася еси́/ и ри́торов утоли́ла еси́ лжи́выя ре́чи, многострада́льная.

И ныне, праздника, глас 8:

Дави́д провозглаша́ше Тебе́, Пречи́стая,/ прови́дя освяще́ние вхо́да Твоего́ в храм:/ в не́мже концы́, днесь пра́зднующе,/ славосло́вят Тя, Всепе́тая:/ Я́же бо пре́жде Рождества́ Де́ва/ и по Рождестве́ пребы́вши нетле́нна,/ Ма́ти Сло́ва Жи́зни./ Днесь в хра́ме Заха́рия весели́тся,/ восприе́м Тя, Влады́чице,/ и свята́я святы́х ра́дуются,/ подъе́мши Тя, исто́чника жи́зни на́шея./ Сего́ ра́ди и мы псало́мски вопие́м Ти:/ о нас моли́ Сы́на Твоего́ и Бо́га на́шего/ дарова́ти нам ве́лию ми́лость.

Тропарь мученице, глас 4:

Добродете́льми, я́ко луча́ми со́лнечными,/ просвети́ла еси́ неве́рныя мудрецы́./ И, я́коже пресве́тлая луна́ ходя́щим в нощи́,/ неве́рия тьму отгна́ла еси́/ и цари́цу уве́рила еси́,/ вку́пе же и муче́теля обличи́ла еси́,/ Богозва́нная неве́сто, блаже́нная Екатери́но,/ жела́нием востекла́ еси́ в Небе́сный черто́г/ к прекра́сному Жениху́, Христу́,/ и от Него́ ца́рским венце́м венча́лася еси́:/ Ему́же, со А́нгелы предстоя́щи,/ за ны моли́ся,/ творя́щия пречестну́ю па́мять твою́.

Слава, мученика, глас тойже:

Му́ченик Твой, Го́споди, Мерку́рий,/ во страда́нии свое́м вене́ц прия́т нетле́нный от Тебе́, Бо́га на́шего:/ име́яй бо кре́пость Твою́,/ муче́телей низложи́,/ сокруши́ и де́монов немощны́я де́рзости./ Того́ моли́твами/ спаси́ ду́ши на́ша.

И ныне, праздника.

НА УТРЕНИ

На Бог Госпо́дь: тропа́рь пра́здника, еди́ножды, и Екатери́ны, еди́ножды. Сла́ва, му́ченика. И ны́не, пра́здника.

По 1-м стихосло́вии седа́лен святы́я, глас 8.

Подо́бен: Прему́дрости и Сло́ва:

Кровей твои́х струя́ми, му́ченице Христо́ва,/ пото́ки благоче́стия вы́ну содева́еши прехва́льная,/ одожде́нием же благода́тным слове́сныя ни́вы напая́ющи,/ благода́тию в них прозяба́еши кла́сы* ве́ры./ Те́мже преслáвно и по сме́рти яви́лася еси́,/ точа́щи живо́т муче́ния ра́ди,/ страстоно́сице прехва́льная Екатери́но, моли́ Христа́ Бо́га/ согреше́ний оставле́ние дарова́ти/ пра́зднующим любо́вию святу́ю па́мять твою́.

Сла́ва, и ны́не, пра́здника, глас 1.

Подобен: Ка́мени запеча́тану:

Восхвали́те, де́вы, ма́тери, пра́зднуйте,/ лю́дие, славосло́вите,/ свяще́нницы, благослови́те Пречи́стую Ма́терь Бо́жию:/ пло́тию бо младе́нствующи, пре́жде во храм принесе́ся,/ я́ко храм Бо́жий свяще́йший./ Те́мже пра́здник духо́вный соверша́юще, воспои́м Ю,/ я́ко Предста́тельницу ро́да челове́ческаго.

По 2-м стихосло́вии седа́лен святы́я, глас 4.

Подобен: Вознесы́йся:

Прише́дшую ко Христу́ во́лею и укра́сившую добродете́льми се́рдце,/ Боголе́пно воспое́м всему́друю Екатери́ну, ве́рных мно́жества,/ та бо посрами́ мучи́тельскую де́рзость,/ просия́вши, я́ко со́лнце, посреди́ беззако́нник,/ и по кончи́не яви́ся земны́м утвержде́ние Боже́ственное, вку́пе и держа́ва.

Сла́ва, и ны́не, пра́здника, глас 1.

Подобен: Ка́мени запеча́тану:

Свята́я святы́х Богоро́дице су́щи,/ досто́йно приведе́ся жи́ти во свята́я,/ я́ко одушевле́н Госпо́день киво́т/ и Свята́го Ду́ха и́стинно вмести́лище Боже́ственное, Де́во Ма́ти:/ те́мже всели́ся в Тя, и́же Отцу́ Единоро́дный и Свято́му Ду́ху

* кла́сы — хлебные колосья

соесте́ственный,/ Твой Сын неискусому́жно, обоготвори́в все челове́чество.

По полиеле́и седа́лен святы́я, глас 8.

Подо́бен: Прему́дрости и Сло́ва:

Прему́дрость вои́стинну с Небесе́,/ усты́ Михаи́ла Арха́нгела прие́мши, му́ченице всехва́льная Екатери́но,/ в страда́ниих непобеди́ма, му́дрость вне́шнюю вити́ям посрами́ла еси́,/ му́дростию же Боже́ственною пре́лесть поплева́ла еси́./ Те́мже, ви́дяй по́двиги твоя́, Зи́ждитель предста́, укрепля́я тя:/ гряди́,—глаго́ля,—взы́ди,/ сокро́вища бо ти гото́ва./ Тому́ убо́ моли́ся, согреше́ний оставление дарова́ти,/ пра́зднующим любо́вию святу́ю па́мять твою́.

Сла́ва, и ны́не, седа́лен пра́здника, что по 3-й песни (*зри страни́цу 295*)

Степе́нна, 1-й антифо́н, 4-го гла́са. Прокими́н, глас 4: Ди́вен Бог во святы́х Свои́х: Стих: В це́рквах благослови́те Бога: Вся́кое дыха́ние: Ева́нгелие от Матфе́я, зачало 104.

По 50-м псалме́ стихи́ра, глас 2:

Де́вства твоего́ красоты́/ возжеле́в Царь Сла́вы Христо́с,/ я́ко непоро́чну тя́ неве́сту Себе́ обручи́,/ совокупле́нием нетле́нным,/ и́бо во́лею Свое́ю, пода́в добро́те твое́й си́лу,/ на враги́ же и стра́сти непобеди́му показа́,/ претерпе́вши ра́ны го́рькия и му́ки свире́пыя,/ сугу́бым венце́м увязе́ тя/ и поста́ви одесну́ю Себе́,/ я́ко цари́цу испещре́ну,/ Того́ моли́, му́ченице честна́я и многострада́льная Екатери́но,/ певце́м твои́м спасе́ние, и жи́знь пода́ти,/ и ве́лию ми́лость.

Кано́н пра́здника, со ирмосо́м на 6 и святы́х два, на 8.

Кано́н пра́здника, глас 4.

Песнь 1

Ирмос: *Отве́рзу уста́ моя́,/ и напо́лнятся Ду́ха,/ и сло́во отры́гну Цари́це Ма́тери,/ и явлю́ся, све́тло торжествуя́,/ и воспою́, ра́дуяся, Тоя́ вхожде́ние.*

Прему́дрости, Пречи́стая, Тя сокро́вище ве́мы и благода́ти,/ точа́щую исто́чник приснотеку́щий

ра́зума,/ про́сим: Твоя́ ка́пли одожди́, Влады́чице,/ е́же воспева́ти Тя при́сно.

Превы́шши, Пречи́стая, Небе́с бы́вши,/ храм и пала́та,/ в храм Бо́жий возложи́лася еси́/ Тому́ уготова́тися в Божественное Жили́ще пришествия Его́.

Свет возсия́вши Богоро́дица благода́ти, вся просвети́/ и совокупи́ пресве́тлое Ея́ украси́ти торжество́ пе́сньми:/ прииди́те, к Ней стецемся.

Дверь сла́вная,/ по́мыслы непроходи́мая,/ две́ри отверзши хра́ма Бо́жия,/ ны́не повелева́ет нам, совше́дшим, Божественных Ея́ чуде́с наслади́тися.

Канон му́ченицы. Егоже краегранесие: Екатери́ну приснопа́мятную пе́сньми пою́. Феофа́ново, глас 8.

Песнь 1

Ирмос: ***Колесницегони́теля фараóня погрузи́/ чудотворя́й иногда́/ Моисе́йский жезл, крестообра́зно порази́в/ и раздели́в мóре:/ Израи́ля же беглеца́, пешехóдца, спасе́,/ песнь Бóгови воспева́юща.***

Екатери́ны, всему́дрыя му́ченицы, моли́твами, Христе́,/ мра́чное о́ко души́ моея́ просвети́,/ зарю́ ми дая́, Влады́ко, Твоего́ светоли́тия,/ душетле́нных паде́ний мои́х весь мрак потребля́ющую.

Направля́ема Влады́ки, всему́драя, Божественными повеле́нии/ и Того́ любо́вию пали́ма, потекла́ еси́, к подвигóм тща́щися,/ и мучи́телей ра́зумы, Екатери́но, устраши́ла еси́/ сло́вом, и му́дростию, и благода́тию.

Управля́ема дла́нию, сла́вная, кре́пкою Христо́вою,/ и́дольския бу́ри избе́гла еси́, му́ченице,/ немóкренно преплы́вши креста́ ве́трилом и Божественными ве́тры Ду́ха,/ песнь Бóгу воспева́ющи.

Ра́дующися де́вственными добро́тами, Екатери́но му́драя,/ и Божественное зна́ние с Небесе́ иму́щи,/ лжеиме́ннаго зна́ния благодерзнове́нно и му́жественно предста́тели посрами́ла еси́,/ ты́я держа́вне победи́вши.

Богородичен: И́же Богоро́дицу Тя пропове́дует, Пречи́стая,/ вся́кия е́реси отрinове́ние и́мать:/ плоть бо бы́вша, неизме́нно родила́ еси́ превы́шша

всякия, Богороди́тельнице, тва́ри/ Сло́во Бо́жие Присносу́щное.

Ин канон мученика, егоже краегранесие: Мерку́риева мя́ кре́пость да храни́т. **Ио́сиф, глас 8.**

Песнь 1

Ирмос: *Посе́ченый несеко́маго пресече́, / и ви́де со́лнце зе́млю, ю́же не ви́де, / лю́таго врага́ вода́ потопи́, / и непроходи́мое про́йде Изра́иль. / Песнь же воспева́шеся: / Го́сподеви поим, сла́вно бо просла́вися.*

С го́рними ли́ки, Мерку́рие, благи́х исто́чнику, ра́дуяся, предстоя́, / и Боже́ственныя сла́дости, приснопа́мятне, исполня́яся, / любо́вию торжество́ твое́ соверша́ющия сохраня́й, Го́споду пою́щия: / сла́вно бо просла́вися.

Во́льно вошел еси́ в три́знище муче́ния, му́дре, / си́лою укрепля́емь Христо́вою, / нас ра́ди стра́сти спаси́тельныя во́лею претерпе́вшаго пло́тию, / и, ра́дуяся, взыва́л еси́: / Го́споду поим, сла́вно бо просла́вися.

Глаго́л * мучи́теля я́ве укори́л еси́, / исповеданием Христо́вым, блаже́нне, украша́емь, / и вся́кий боле́зней вид, веселя́ся, претерпе́л еси́, Меркурие, / вопия́ тебе́ Укре́плышему: / Го́споду поим, сла́вно бо просла́вися.

Богородичен: От Отроковицы Де́вы яви́лся еси́, воплоща́емь нас ра́ди, / по нам Челове́к быв, / и свиде́теля ве́рна страсте́й Свои́х являет — / Меркурия, до́бляго Своего́ страда́льца, / Тому́ кре́пко пою́ща: / Го́споду поим, сла́вно бо просла́вися.

Песнь 3

Ирмос: *Твоя́ песнослове́цы, Богоро́дице, / живы́й и незави́стный исто́чниче, / лик себе́ совокупльшия, духо́вно утверди́, / в честне́м вхожде́нии Твое́м / венце́в сла́вы сподо́би.*

Невестокраси́тель днесь яви́ся, кра́сный Де́вы храм и черто́г, / прие́мь одушевле́нный черто́г Бо́жий, / чи́стую, и непоро́чную, и светле́йшую всея́ тва́ри.

---

* глагол — слово; речь

Дави́д, предначина́я лико́вание, игра́ет и ликовству́ет с на́ми/ и Цари́цу зове́т Тя, укра́шену, Пречи́стая,/ предстоя́щу, Всечи́стая, в хра́ме Царю́ и Бо́гу.

Из нея́же преступле́ние произы́де дре́вле ро́ду челове́ческому,/ из Тоя́ исправле́ние и нетле́ние процвете́,/ Богоро́дица днесь приводи́ма в дом Бо́жий.

Игра́ют А́нгельская во́инства и всех челове́к мно́жество,/ и пред лице́м, Пречи́стая, предтеку́т Твои́м днесь свещено́сицы, зову́ще:/ вели́чествия Твоя́ в дому́ Бо́жии.

Ин

Ирмос: *Утверди́й в нача́ле Небеса́ ра́зумом/ и зе́млю на вода́х основа́вый,/ на ка́мени мя, Христе́, за́поведей Твои́х утверди́,/ я́ко несть свят, па́че Тебе́, Еди́не Человеколю́бче.*

Во́льными твои́ми стремле́ньми вошла́ еси́ ко страда́нию, во́лею Христа́ подража́ющи/ и победи́вши све́тло тьмы миродержца,/ венцено́сица яви́лася еси́, Екатери́но Богоприя́тная.

Кре́постию ума́ обличи́ла еси́ мучи́тели,/ безбо́жия в глубине́ валя́ющияся,/ ри́торствующи я́ве Богозна́ния догма́ты,/ Бо́жиею му́дростию му́ченица уясня́ема всехва́льная.

Равнобо́жие во у́ши Е́вине пошепта́вый,/ от отроковицы млады́я ны́не попира́ется,/ ору́жием бо Креста оградившися, посрами́ Екатерина мученица/ безмерно того хва́ляшася.

Богородичен: Умерщвле́нный мой ум жи́зни де́йством из Тебе́ я́вльшияся ми́ру воздви́гни,/ я́звы и стру́пы истребля́ющи грехо́вныя,/ еди́на Богороди́тельнице Всенепоро́чная.

Ин

Ирмос: *Ты еси́ утвержде́ние притека́ющих к Тебе́, Го́споди,/ Ты еси́ свет омраче́нных,/ и пое́т Тя дух мой.*

Весь разжига́емь Божественною любо́вию, сла́вне,/ огнь и ю́зы, мечи́ и му́ки, я́коже сон, вмени́л еси́, Меркурие.

Воспева́л еси́ Сотво́ршаго, примеша́яся лю́тым ра́нам, му́чениче му́дре,/ и исцеле́ния язв прима́л еси́, сла́вне.

Жезло́м укрепля́емь Боже́ственным,/ вра́жие свире́пство, я́ко страда́лец,/ му́ченице доблему́дренне, благомо́щно смири́л еси́.

Богородичен: Я́ко да прообрази́т Твое́ па́че ума́, Чи́стая, рождество́,/ купина́ яви́ся, огнем пали́ма, и ника́коже сгара́ющи.

Кондак праздника, глас 4.

Подобен: Вознесы́йся:

Пречистый храм Спа́сов,/ многоце́нный черто́г и Де́ва,/ свяще́нное сокро́вище Славы Бо́жия/ днесь ввóдится в дом Госпóдень,/ благода́ть совводя́щи,/ я́же в Ду́се Боже́ственном,/ Юже воспева́ют А́нгели Бо́жии:/ Сия́ есть селе́ние Небе́сное.

Икос:

Неизрече́нных Бо́жиих и Боже́ственных та́ин зря,/ в Де́ве благода́ть являе́мую и исполня́ему я́вственно,/ ра́дуюся, и о́браз разуме́ти недоуме́юся, стра́нный и неизрече́нный,/ ка́ко избра́нная Чи́стая еди́на/ яви́ся па́че все́я тва́ри ви́димыя и разумева́емыя?/ Те́мже, восхвали́ти хотя́ Сию́,/ ужаса́юся зело́ умо́м же и сло́вом,/ оба́че дерза́я, пропове́даю и велича́ю:/ Сия́ есть селе́ние Небе́сное.

Ин конда́к святы́я, гла́с 3.

Подóбен: Де́ва днéсь:

Витии́йствующи днéсь, Екатери́на му́ченица/ и вити́ям обличи́ умовре́дную е́ресь,/ А́нгел бо с Небесе́ к то́й прии́де, си́лу от Вы́шняго принесе́,/ ю́же прие́мши, му́жески* рече́:/ Христо́с е́сть му́чеником похвала́.

Ин икос святы́я:

Све́том Твои́м, Христе́, просвети́ се́рдце мое́/ и Ду́хом Твои́м разшири́ ны́не уста́ моя́/ воспе́ти досто́йно Твою́ страстоте́рпицу,/ та бо вои́стину, сло́вом и благода́тию, му́дростию и ду́хом огра́ждшися,/ всем ору́жием Тро́ицы Честны́я/ мно́жество обличи́ вити́йствующих, в суете́ хваля́щихся,/ и сих приведе́ Тебе́, Бо́гови своему́, Влады́це и Спа́су все́х, вопию́щи:/ Христо́с есть му́чеником утвержде́ние.

---

* му́жески — мужественно

Таже кондак Меркурия, глас 4.

Подобен: Яви́лся еси́ днесь:

Во бране́х непобеди́маго во́ина/ и в беда́х непосты́дна засту́пника,/ пе́сньми Мерку́рия ублажи́м, сла́вяще,/ пра́зднующия бо па́мять его́ ве́село от бед избавля́ет и скорбе́й.

Седален святы́я, глас 4.

Подобен: Вознесы́йся:

Жениха́ твоего́, Христа́, возлюби́вши,/ свещу́ твою́ све́тло угото́вльши, добродете́льми просия́вши, сла́вная./ Те́мже вошла́ еси́ с Ним в Чертого́г/ и, вене́ц страда́ния от Него́ прие́мши,/ от бед изба́ви нас, соверша́ющих, Екатери́но, па́мять твою́.

Ин седален святы́я, глас 4:

Лик соста́вим духо́вно, бра́тие,/ прему́дрыя до́брыя му́ченицы Екатери́ны ве́рно,/ Го́сподеви взыва́юще:/ сла́ва Ти, просвеща́я сердца́ челове́ча,/ сла́ва Ти, почты́й до́блюю в страсте́х/ тоя́ моли́твами, Христе́ Бо́же,/ спаси́ души на́ша.

Слава мученика, глас тойже.

Подобен: Ско́ро предвари́:

Му́ченик Мерку́рий, подвиза́вся, льсти́ваго посрами́/ и вене́чник кре́пок Христо́в бысть:/ те́мже Небе́сным ны́не причте́ся лико́м,/ сла́вы неприе́мныя досто́йно причаща́яся./ Сего́ ра́ди свяще́нную его́ па́мять соверша́ем ве́рно.

И ныне, праздника, глас тойже:

Дави́де, предъиди́ в храм Бо́жий/ и, ра́дуяся, приими́ Цари́цу на́шу, и Той возопий:/ вни́ди, Госпоже́, в храм Царе́в, вни́ди!/ Еяже сла́ва покрове́нно разуме́ется,/ из Неяже хо́щет источи́тися нам всем Свет — Христо́с.

Песнь 4

Ирмос: *Неизсле́дный Бо́жий Сове́т,/ е́же от Де́вы воплоще́ния,/ Тебе́, Вы́шняго, проро́к Авваку́м, усмотря́я, зовя́ше:/ сла́ва си́ле Твое́й, Го́споди.*

Дверь непрохо́дную Бо́жий дом прие́мля днесь,/ престо́ти сотвори́ вся́кой слу́жбе зако́нной,/ я́ко и́стинно яви́ся, зовы́й, су́щим на земли́ И́стина.

Гора́ присе́нная, Ю́же прови́де дре́вле Авваку́м,/ предпроповеда́ внутрь вмести́вшуся,/ в нехо́дных храма добродете́лей процве́тши и покрыва́ет концы́.

Ви́девши пресла́вная вся земля́ стра́нныя же и ди́вныя ве́щи,/ ка́ко Де́ва от А́нгела, пи́щу прие́млющи, о́бразы строе́ния но́сит.

Храм, и Пала́та, и Не́бо одушевле́нное я́вльшися, Богоневе́сто Царе́ва,/ в храм зако́нный приводи́ма днесь,/ тому́ соблюда́ема, Пречи́стая.

Ин

Ирмос: ***Ты моя́ кре́пость, Го́споди,/ Ты моя́ и си́ла,/ Ты мой Бог, Ты мое́ ра́дование,/ не оста́вль не́дра О́тча,/ и на́шу нищету́ посети́в./ Тем с проро́ком Авваку́мом зову́ Ти:/ си́ле Твое́й сла́ва, Человеколю́бче.***

Страда́льческое, Екатери́но, противле́ние показа́ла еси́,/ му́ченице приснопа́мятная,/ вражде́бнику зело́ терпели́вно противля́ющися/ и того́ попра́вши нога́ми кра́сными Креста́ си́лою,/ страстоно́сице, му́чеников похвала́.

Неве́ста Христо́ва, Екатери́но всеблаже́нная, яви́лася еси́,/ Боже́ственныя красоты́ светови́дными луча́ми просвеща́ема и добро́тою сия́ющи./ Те́мже и, веселя́щися, песнопое́ши Влады́це:/ си́ле Твое́й сла́ва, Человеколю́бче.

Мучи́тельскую гордыню низложи́ла еси́/ и Боже́ственным сло́вом му́дрости твоея́/ я́ко от глубины́ ле́стнаго демоногове́ния прельща́емыя исхи́тила еси́,/ уча́щи зва́ти Христу́ песнопою́щия:/ си́ле Твое́й сла́ва, Человеколю́бче.

Благосла́вное и светоно́сное торжество́ сла́вныя па́мяти твоея́, всехва́льная,/ кре́пко де́рзость вра́жию попра́вши, я́ко со́лнце, возсия́,/ в не́мже велегла́сно Влады́це вопие́м:/ си́ле Твое́й сла́ва, Человеколю́бче.

Богородичен: Ны́не кре́пость низложи́/ отмета́ющихся о́браза, Отрокови́це, поклоне́ния Тебе́, Чи́стыя,/ и па́че ума́ из Тебе́ воплоще́ннаго и мир весь просве́щшаго, и всех святы́х,/ ве́рою же чту́щия Тя просвети́, еди́на Всепе́тая.

Ин

Ирмос: ***Услы́шах, Го́споди,/ смотре́ния Твоего́ та́инство,/ разуме́х дела́ Твоя́/ и просла́вих Твое́ Божество́.***

Присво́ился еси́ Зижди́телю твоему́/ Боже́ственнаго свиде́тельства, Богому́дре, страстьми́/ и све́тлыя венцы́ от Него́ прия́л еси́, сла́вне, я́ко непобеди́мый.

Исткáнную от вы́шния благода́ти в ри́зу, му́чениче, ны́не оде́ялся еси́,/ тли и ме́ртвости риз, му́чениче, совле́кся.

Да́же до кро́ве, сла́вне, ко греху́ подвиза́вся, победоно́сец показа́лся еси́/ и вы́шния сла́вы сподо́бился еси́, Меркýрие.

Богородичен: На Тя спаси́тельное Сло́во сни́де, Приснодéво, я́коже ту́ча,/ и изсуши́ многобо́жия наводне́ния.

Песнь 5

Ирмос: ***Ужасо́шася вся́ческая/ в честне́м вхожде́нии Твое́м,/ Ты бо, Неискусобра́чная Де́во,/ внутрь вошла́ еси́ в храм Бо́жий,/ я́коже чисте́йший храм,/ всем воспева́ющим Тя/ мир подава́ющая.***

Свяще́ние сла́вное и свяще́нное возложе́ние,/ днесь Пречи́стая Де́ва, возложи́вшися в храм Бо́жий,/ Всецарю́ на́шему Бо́гу еди́ному в жили́ще соблюда́ется, я́ко весть Сам.

Добро́ту, Пречи́стая, души́ Твоея́ зря не́когда, ве́рою Заха́рия возопи́:/ Ты еси́ избавле́ние, Ты еси́ всех ра́дость,/ Ты еси́ воззва́ние на́ше, Е́юже Невме́стный вмещéн мне яви́тся.

О, па́че ума́ чуде́с Твои́х, Всечи́стая!/ стра́нное Твое́ рождество́ есть, стра́нен о́браз возраще́ния Твоего́,/ стра́нна и преслáвна Твоя́, Богоневе́сто, вся и челове́ки несказа́нна.

Све́щник многосве́тлый су́щи, Богоневе́сто,/ днесь возсия́ла еси́ в дому́ Госпо́дни/ и озаря́еши ны честны́ми даро́ва́нии, Чи́стая, чуде́с Твои́х,/ Богоро́дице Всепе́тая.

Ин

Ирмо́с: ***Вску́ю мя отри́нул еси́/ от лица́ Твоего́, Све́те Незаходи́мый,/ и покры́ла мя есть чужда́я***

тьма, окая́ннаго,/ но обрати́ мя и к све́ту за́поведей Твои́х/ пути́ моя́ напра́ви, молю́ся.

Любо́вию огнепали́ма, му́ченице всесла́вная, Влады́ки твоего́/ и и́щущи Того́ недомы́сленную добро́ту ви́дети,/ самово́льным нра́вом ра́нам себе́ вдала́ еси́, де́вства сия́ющи благода́тьми.

Страстьми́ свяще́ннейшими, отрокови́це доброде́во,/ украси́вши тебе саму́ю благоле́пно,/ возшла́ еси́ к Небе́сному Христо́ву черто́гу/ и ны́не све́тло твоему́ Жениху́, веселя́щися,/ сочта́лася еси́, всеблаже́нная.

Отрокови́ца всесве́тлая яви́лася еси́, возлюби́вши Еди́наго жела́емаго,/ и, во след Того́ крепча́йшее тече́ние соверши́вши,/ в воню́ ми́ра твоего́ у́мнаго истоще́ннаго, вопия́ла еси́:/ теку́, Женише́ мой.

Богородичен: И́стинную Богоро́дицу Тя вси позна́вше, Пречи́стая Влады́чице,/ из Тебе́ ро́ждшагося Бо́га Сло́ва ве́дяще,/ пропове́даем во дву существа́х, хоте́ниих самовла́стных познава́ема, Ма́ти Богоневе́стная.

Ин

Ирмос: *У́тренююще, вопие́м Ти: Го́споди, спаси́ ны,/ Ты бо еси́ Бог наш,/ ра́зве Тебе́, ино́го не ве́мы.*

Растяга́емь и острото́ю, Мерку́рие, неосла́бно разсека́емь,/ терпе́л еси́, Боже́ственными наде́ждами вжиля́емь.

Ка́менем мы́сленным укрепи́в твое́ се́рдце,/ ка́менем отягча́емь, не преврати́лся еси́, Мерку́рие сла́вне.

Соприча́стник страсте́й Влады́ки твоего́ быв,/ сла́вы приобщи́лся еси́ Того́ и Боже́ственныя све́тлости.

Богородичен: Умертви́, Де́во, живу́щий мой грех,/ Жизнь ро́ждшая, умертви́вшую смерть.

Песнь 6

Ирмос: *Боже́ственное сие́ и всечестно́е/ соверша́юще пра́зднество,/ Богому́дрии, Богома́тере,/ прииди́те, рука́ми воспле́щим,/ от Нея́ ро́ждшагося Бо́га сла́вим.*

Вся́ческая Нося́й глаго́лом моли́тву пра́ведных услы́ша,/ те́мже неплóдныя разреши́л еси́ неду́г, я́ко Благоутро́бен,/ ра́дости Вино́вную сим дарова́.

Сказа́ти хотя́ Госпо́дь язы́ком Свое́ спасе́ние,/ Неискусобра́чную ны́не от челове́к прия́т,/ примире́ния знаме́ние и обновле́ния.

Я́ко дом су́щи благода́ти,/ в не́мже сокро́вища лежа́т неизрече́ннаго Бо́жия строе́ния, Всечи́стая,/ в хра́ме причасти́лася еси́ нетле́нныя сла́дости.

Диади́му Тя ца́рскую прие́м, храм, Богоневе́сто, просвеща́шеся/ и подступа́ше лу́чшим, предрече́нных зря на Тебе́ сбытие́.

Ин

Ирмос: ***Бе́здна грехо́в и прегреше́ний бу́ря мя смуща́ет/ и во глубину́ ну́жднаго ре́ет мя отча́яния,/ но Твою́ кре́пкую ру́ку мне простри́, я́ко Петро́ви,/ о Упра́вителю, и спаси́.***

Всю тя, добро́тою сия́ющу, де́вства зре́ю,/ му́ческими же, отрокови́це, обагре́ну кровьми, ви́дев,/ благо́е Сло́во и пречи́стое в черто́зех Небе́сных тя всели́.

Возмогла́ еси́ Кресто́м мучи́телей разруши́ти держа́ву,/ и мирски́я му́дрости обличи́вши суету́,/ Богодохнове́ннаго уче́ния точа́щи догма́ты,/ веле-му́дренная Екатери́но приснопа́мятная.

Ле́стию пе́рвее Ада́ма ра́йския сла́дости изгна́вшаго,/ ран боле́зни кре́пко терпя́щи, низложи́ла еси́ на зе́млю, му́ченице всесла́вная,/ и венцы́ Ца́рствия венча́лася еси́.

Богородичен: Ми́лостива мне Судию́ и Сы́на Твоего́, Богоро́дице Де́во,/ Твои́ми мольба́ми бы́ти в день Суда́, Изба́вителя же лю́тых, Ма́ти, сотвори́,/ к Тебе́ бо еди́ной наде́жды возлага́ю.

Ин

Ирмос: ***Моли́тву пролию́ ко Го́споду/ и Тому́ возвещу́ печа́ли моя́,/ я́ко зол душа́ моя́ испо́лнися/ и живо́т мой а́ду прибли́жися,/ и молю́ся, я́ко Ио́на:/ от тли́, Бо́же, возведи́ мя.***

Вжиля́ше тя присносу́щное Сло́во,/ за Него́ всяк вид мук, му́чениче му́дре, терпя́ща тя ви́дя,/ и чрез

А́нгела дерза́ти повелева́ше, Мерку́рие,/ и ника́коже мучи́телей устраши́тися противле́ния.

Умертви́ся многообра́зный змий/ и нога́ми попра́ся кра́сными страда́льца и до́бляго ору́жника,/ самово́льными бо стремле́нии вшед к муче́ния ра́нам, сме́рти, сла́вы испо́лнен.

Всесоверше́нно Влады́це прине́сл еси́ серде́чное произволе́ние, му́чениче,/ и Того́ ра́ди претерпе́в сломле́ния, я́ко победи́тель от Него́ венча́лся еси́,/ и Тому́ ны́не на Небесе́х со все́ми му́ченики предстои́ши, Мерку́рие.

Богородичен: Зачала́ еси́ гла́сом А́нгеловым Вели́каго Сове́та А́нгела, Отрокови́це,/ и от Твои́х пречи́стых крове́й воплоще́нна, Всенепоро́чная, родила́ еси́/ показа́вшаго всем Жи́зни вхо́ды за неизглагола́нную ми́лость.

Кондак святыя, глас 2.

Подобен: Вышних ища:

Лик честны́й Боже́ственне, мучениколю́бцы,/ воздви́гните ны́не, почита́юще всему́друю Екатери́ну,/ сия́ бо в три́знищи Христа́ пропове́да/ и зми́я попра́, ри́торов ра́зумы укроти́вши.

Икос:

От Бо́га му́дрость прии́мши изде́тства, му́ченице,/ и вне́шнюю до́бре му́дрость всю извы́че,/ позна́вши у́бо от тоя́ стихи́й движе́ние же и творе́ние по сло́ву,/ и сия́ из нача́ла сло́вом Сотво́ршаго,/ Тому́ благодаре́ние в нощи́ и во дни́ приноша́ше, и́долы низложи́вши/ и сим несмы́сленно служа́щия ри́торов ра́зумы укроти́вши.

Песнь 7

Ирмос: *Не послужи́ша тва́ри Богому́дрии/ па́че Созда́вшаго,/ но о́гненное преще́ние му́жески попра́вше,/ ра́довахуся, пою́ще:/ препе́тый отце́в Госпо́дь и Бог, благослове́н еси́.*

Се днесь возсия́ конце́м весна́ ра́достная,/ просвеща́ющи на́шу ду́шу, и помышле́ние, и ум благода́тию,/ торжество́м Богоро́дицы днесь та́инственно да учреди́мся.

Да дароно́сят днесь вся́ческая Цари́це Ма́тери Бо́жии,/ Не́бо и земля́, и А́нгелов чи́ни, и челове́-

ков мно́жество и да вопию́т:/ во храм ввóдится ра́дость и избавле́ние.

Писа́ние мимотече́,и оскуде́ зако́н, я́коже сень,/ и благода́ти лучи́ возсия́ша/ в храм Бо́жий вше́дшей, Тебе́, Де́во Ма́ти Чи́стая, в нем благослове́нная.

Повине́ся Рождеству́ Твоему́, Всечи́стая, я́ко Творцу́ и Бо́гу, Не́бо, и земля́, и преиспо́дняя,/ и всяк язы́к земны́х испове́дает,/ я́ко Госпо́дь яви́ся, Спас душ на́ших.

Ин

Ирмос: *Бо́жия снизхожде́ния/ огнь устыде́ся в Вавило́не иногда́,/ сего́ ра́ди о́троцы в пещи́ ра́дованною ного́ю,/ я́ко во цве́тнице, лику́юще, пояху:/ благослове́н еси́, Бо́же оте́ц на́ших.*

Му́чеников хвала́, благоче́стия учи́тельница была́ еси́,/ све́тлому твоему́ Жениху́ му́чеников мно́жество приве́дши, Христу́./ С ни́миже зове́ши, всехва́льная, пою́щи:/ благослове́н Бог оте́ц на́ших.

Сло́во твое́ прему́дрое ко спасе́нию мно́ги исхи́ти от идолонеистовства/ и светоно́сны яви́ му́ченики, велегла́сно с тобою́ взыва́ющия:/ благослове́н Бог оте́ц на́ших.

Отрокови́ца, в след Тебе́ иду́щи, Тебе́ приведе́ся, мече́м посече́на,/ Твою́ подража́ющи страсть пречи́стую/ и Тебе́, Зижди́телю, вопию́щи и глаго́лющи:/ благослове́н Бог оте́ц на́ших.

Богородичен: Святы́х Святы́й, в Тебе́ свя́то всели́вся, Чи́стая Богоро́дице Де́во,/ воплоще́н, из Тебе́ рожда́ется, за е́же спасти́ ве́рою зову́щия:/ благослове́н Бог оте́ц на́ших.

Ин

Ирмос: *О́троцы евре́йстии в пещи́/ попра́ша пла́мень дерзнове́нно/ и на ро́су огнь преложи́ша, вопию́ще:/ благослове́н еси́, Го́споди Бо́же, во ве́ки.*

Све́том го́рняго просвеще́ния озаря́емь, до́блий во́ине,/ воспева́ющия тя ны́не просвеща́еши, песнопою́щия:/ благослове́н еси́, Го́споди Бо́же, во ве́ки.

Воспева́л еси́ всех Благоде́теля, распаля́емь Того́ ре́вностию, блаже́нне,/ и огне́м чу́вственным жего́мь, и песнопоя́:/ благослове́н еси́, Го́споди Бо́же, во веки́.

Ка́мению принося́щии честь, иже чу́вство окамене́но иму́ще,/ ка́менем, му́чениче, отягчава́ют вы́ю твою́, вопию́ща, Мерку́рие:/ благослове́н еси́, Го́споди Бо́же, во ве́ки.

Кровьми́ кровь смеси́в твою́ честну́ю Влады́ки Человеколю́бца,/ о́бщник Того́ яви́лся еси́ страсте́й, вопия́, Меркурие:/ благослове́н еси́, Го́споди Бо́же, во ве́ки.

Богородичен: Чи́ни А́нгельстии ужаса́ются та́инства Твоего́ глубине́, Богоро́дице:/ Бог бо из Тебе́ воплощен явися́, Ему́же песнопое́м:/ благослове́н еси́, Го́споди Бо́же, во ве́ки.

Песнь 8

Ирмос: *Слы́ши, Отроковице́, Де́во Чи́стая,/ да речет у́бо Гаврии́л сове́т Вы́шняго дре́вний и́стинный:/ бу́ди к прия́тию гото́ва Бо́жию,/ Тобо́ю бо Невмести́мый с челове́ки поживе́./ Тем и, ра́дуяся, вопию́:/ благослови́те,вся дела́ Госпо́дня,Го́спода.*

Пречи́стый храм в дом Бо́жий приводя́щи,/ А́нна иногда́, вопию́щи с ве́рою, рече́ свяще́нику:/ ча́до, от Бо́га да́нное мне, прии́м,/ ны́не введи́ во храм Зиждителя Твоего́ и, ра́дуяся, пой Ему́:/ благослови́те, вся дела́ Госпо́дня, Го́спода.

Рече́, ви́дев, А́нне иногда́ Ду́хом Заха́рия:/ Жи́зни Ма́терь вво́диши и́стинную,/ Ю́же све́тло проро́цы Бо́жии Богоро́дицу пропове́даша,/ и ка́ко храм вмести́т Ю?/ Тем, чудя́ся, вопию́:/ благослови́те, вся дела́ Госпо́дня, Го́спода.

Раба́ Бо́жия бых аз, отвеща́ А́нна ему́,/ призыва́ющи сего́ ве́рою и моли́твою прия́ти моея́ боле́зни плод,/ по прия́тии же рожде́нную привести́ Да́вшему Ю./ Тем, зовя́, вопию́:/ благослови́те, вся дела́ Госпо́дня, Го́спода.

Зако́нное вои́стинну де́ло есть, свяще́нник рече́ ей,/ стра́нну же весьма́ вещь поразумева́ю, зря приводи́мую в дом Бо́жий,/ пресла́вно превосходя́щую свята́я благода́тию./ Тем и, ра́дуяся, вопию́:/ благослови́те, вся дела́ Госпо́дня, Го́спода.

Ин

Ирмос: ***Седмери́цею пещь/ халде́йский мучи́тель/ Богочести́вым неи́стовно разжже́,/ си́лою же лу́чшею спасе́ны, сия́ ви́дев,/ Творцу́ и Изба́вителю вопия́ше:/ о́троцы, благослови́те,/ свяще́нницы, воспо́йте,/ лю́дие, превозноси́те во вся ве́ки.***

Твои́ми учи́ении цари́ца, ве́рующи, притече́ ко благоче́стию,/ и кре́пко претерпе́вши боле́зней чу́вство,/ и Ца́рствия Небе́снаго непрее́мнаго я́вственно сподо́бися, вопию́щи Влады́це:/ свяще́нницы, благослови́те, лю́дие, превозноси́те во вся ве́ки.

С му́ченики да бу́дут ве́рных проше́ния,/ страстоте́рпица бо Христу́ предстои́т, прося́щи лу́чшая и спасе́ния ходата́йственная/ всесвяту́ю и честну́ю ея па́мять усе́рдно соверша́ющим и ве́рно песнопою́щим:/ лю́дие, превозноси́те Христа́ во ве́ки.

Отве́рз, прие́млет тя Жени́х, всему́драя, две́ри ра́йския,/ и в черто́зе всесве́тлем обита́ти сотвори́,/ ца́рствия причастницу я́ко соо́бщницу страсте́й являет./ Ему́же ны́не предстоя́щи, царе́вадщи, све́тло украшена, нас не забу́ди.

Ухищре́нными глаго́лы искуша́ше учи́тель,/ и уветливосло́вии, лю́тый, льстя, разсла́бити твою́ кре́пость наде́ялся, сла́вная,/ но уневе́ститися Христу́ хотя́щи, вопия́ла еси́ Влады́це:/ свяще́нницы, воспо́йте, лю́дие, превозноси́те Христа́ во ве́ки.

Богородичен: Свяще́ннейши была́ еси́, Богоро́дице всенепоро́чная, преми́рнаго А́нгелов чи́на:/ сих бо родила́ еси́ Соде́теля и Го́спода от де́вственныя и неискусобра́чныя утро́бы,/ во двух существа́х неслия́нно и невра́щно, во еди́ной же Ипоста́си Бо́га воплоще́нна.

Ин. Ирмос тойже.

Страда́льцев прило́г тя лик прия́ше,/ украшена и све́тла бы́вша честны́ми красота́ми пречестны́х твои́х страда́ний/ и благочести́ваго твоего́ и честна́го свиде́тельства, и ны́не вопие́ши непреста́нно:/ свяще́нницы, благослови́те, лю́дие, превозноси́те Христа́ во ве́ки.

Благочестивому́дренно, сла́вне, по́двиг соверши́л еси́, / и доблему́дренно врага́ посрами́л еси́, / и, побе́ду небе́сную я́ко победи́тель взем, со А́нгельскими ны́не ли́ки весели́шися, / с ни́миже, вопие́ши непреста́нно: / священ́нице, благослови́те, лю́дие, превозноси́те Христа́ во ве́ки.

Скончáвся, всеблаже́нне, мечем, Меркýрие, / и получи́в жела́емаго ти предлежа́щаго конца́, / зе́млю у́бо кро́вными излия́нии напои́л еси́, / победоно́сное же и блаже́нное те́ло беле́йше сне́га показа́л еси́, поя́: / священ́нице, благослови́те, лю́дие, превозноси́те Христа́ во ве́ки.

Богородичен: Я́ко на́шего су́щи воззда́ния, Пречи́стая, вси вино́вную, ве́рнии, пое́м Тя, / Бо́га бо всевино́внаго па́че вины́ родила́ еси́, / сокруши́вшийся о́браз зло́бою, Свои́м благоутро́бием наздáвшаго, / еди́на Преблагослове́нная и обра́дованная.

Песнь 9

Ирмос: *Я́ко одушевле́нному Бо́жию киво́ту / да ника́коже ко́снется рука́ сквéрных, / устне́ же ве́рных Богоро́дице немóлчно, / глас Ангела воспева́юще, с ра́достию да вопию́т: / и́стинно вы́шши всех еси́, Де́во чи́стая.*

Я́ко пресве́тлую, Богоро́дице чи́стая, душе́вныя чистоты́ иму́щи добро́ту, / благода́тию же Бо́жиею исполня́ема с Небесе́, / све́том присносу́щным просвеща́еши всегда́ с весе́лием вопию́щия: / и́стинно вы́шши всех еси́, Де́во чи́стая.

Прелета́ет, Богоро́дице чи́стая, чу́до Твое́ си́лу слове́с, / те́ло бо в Тебе́ поразумева́ю па́че сло́ва, тече́ния грехо́внаго неприя́тно. / Те́мже благода́рственно вопию́ Ти: / и́стинно вы́шши всех еси́, Де́во чи́стая.

Преслáвно прообразова́ше, Чи́стая, зако́н Тя ски́нию и Боже́ственную ста́мну, / стра́нен киво́т, и катапета́сму, и жезл, / храм неразруши́мый и дверь Бо́жию. / Те́мже научáют Тебе́ зва́ти: / и́стинно вы́шши всех еси́, Де́во чи́стая.

Песнопоя́ Тебе́, провозглаша́ше Дави́д, глаго́ля Тя Дщерь Царе́ву, / красото́ю добродете́лей одесну́ю предстоя́щую Бо́га, ви́дев Тя упещре́ну. /

Те́мже, проро́чествуя, вопия́ше:/ и́стинно вы́шши всех еси́, Де́во чи́стая.

Ин

Ирмос: *Ужасе́ся о сем Не́бо,/ и земли́ удиви́шася концы́,/ я́ко Бог яви́ся челове́ком пло́тски,/ и чре́во Твое́ бысть простра́ннейшее Небе́с./ Тем Тя, Богоро́дицу,/ А́нгелов и челове́к чинонача́лия велича́ют.*

Престави́лася еси́ к Черто́гом светови́дным, неве́стными укра́шена у́тварми,/ де́вственную иму́щи свещу́ в твое́й десни́це,/ в друго́й же держа́щи отсече́нную твою́ главу́./ И ны́не, предстоя́щи Христу́, твоему́ Жениху́, Тя пою́щия сохрани́.

Прия́та бысть твоя́, Богому́драя, моли́тва,/ ве́рою бо твое́ имену́ющия и́мя, честна́я,/ спаса́ет Влады́ка от искуше́ний и благоздра́вие подае́т,/ неду́гов избавля́я всеразли́чных, душе́вных же и теле́сных./ Тем тя, веселя́щеся, Екатери́но, ублажа́ем.

Приста́ла еси́ ти́хому приста́нищу ны́не,/ благоопря́тно же и легко́ мо́ре мирско́е, му́ченице, преплы́вши треволне́ний,/ не искуси́вшися, всему́драя,/ бога́тство многоразли́чное Христу́ принося́щи, де́во,/ мно́жество му́ченик, Екатери́но всеблаже́нная.

В черто́зех Небе́сных ны́не внутрь с девственных ли́ки ликовству́ющи,/ му́ченическими озаря́ема луча́ми, Екатери́но всему́драя,/ разреши́ паде́ний мои́х плени́цы, усе́рдно моля́щи всех Благоде́теля,/ за Его́же кровь твою́ излия́ла еси́.

Богородичен: Яви́лася еси́, о Де́во Ма́ти Бо́жия!/ па́че естества́ ро́ждши в телеси́ благо́е Сло́во,/ Его́же от се́рдца Своего́ Оте́ц отры́гне пре́жде всех веко́в, я́ко благ,/ Его́же ны́не и теле́с превы́шша разумева́ем, а́ще и в те́ло облече́ся.

Ин

Ирмос: *Устраши́ся всяк слух неизрече́нна Бо́жия снизхожде́ния,/ я́ко Вы́шний во́лею сни́де да́же и до пло́ти,/ от девси́ческаго чре́ва бы́в Челове́к./ Те́мже пречи́стую Богоро́дицу, ве́рнии, велича́ем.*

Гно́еве му́ченчестии благово́ние ны́не испу-ща́ют благода́тию / и злосмра́дныя на́ша стра́сти неизрече́нным сло́вом отгоня́ют, / и источа́ют ко́-сти врачева́ний во́ды / и напая́ют ду́ши пою́щих тех чудодея́ния.

Я́ко вели́ка столпа́ Христо́вы Це́ркве свяще́нно тя почита́ем, / я́ко сте́ну непоколеби́мую, я́ко град вои́стинну, му́чениче, непленя́емый, / я́ко во́ина кре́пка Бо́га Всецаря́, / я́ко потреби́теля врагов, я́ко свети́льника, у́мнаго и всеми́рнаго.

Сошéственника А́нгела све́та к страда́нию, Богому́дре, получи́л еси́, / те́мже терза́емь, и свещ-а́ми поджига́емь, / и разсека́емь лю́те, и мече́м посека́емь, / не устраши́лся еси́, страстоте́рпче Христо́в до́блественнейше.

День, полн просвеще́ния, весе́лия и ра́дости, нам возсия́ — / Боже́ственная па́мять твоя́, тебе́ чтущим, му́чениче Мерку́рие, / в не́мже помина́й нас, па́мять твою́ творя́щих, / и лю́тых искуше́ний, и бед, и страсте́й ны изба́ви.

Богородичен: Просвети́, Две́ре Све́та, осле́п-шую ду́шу мою́ страстьми́, / и лука́выми по́мыслы омрачи́вшуюся, и бе́дствующую, / и изба́ви мя искуше́ний, бед и скорбе́й, / да сла́влю Тя, наде́жду ве́рных и утвержде́ние.

Светилен святыя.

Подобен: Духом во святилищи:

Возжиля́ема мудрова́нием жен, о де́во Екатери́-но всечестна́я, / страстоте́рпцев сла́во, филосо́фов хи́трость * о Бо́зе обличи́ла еси́, / я́ко буесло́вие су́щу и баснь, / всенепоро́чную и́стинно Ма́терь Бо́жию спомо́щницу стяжа́вши.

Слава, и ныне, праздника.

Подобен: Ученико́м зря́щим:

А́нгельстии чи́ни и му́ченический лик пра́здну-ет днесь с на́ми / в Боже́ственнем введе́нии Богоот-рокови́цы и Ма́тере Госпо́дни / от Иоаки́ма же и А́нны, / вку́пе тве́рдаго Мерку́рия и пресла́вныя Екатери́ны. / И́хже моли́твами обрести́ нам остав-ле́ние мно́гих согреше́ний, мо́лимся.

---

* хи́трость — искусство, ремесло; художество

На хвалитех стихиры на 4, глас 4.

Подобен: Дал еси знамение:

Па́мять всесвяще́нную, Екатери́но всехва́льная,/ честна́го твоего́ страда́ния соверша́юще,/ сла́вим во гла́сех непреста́нных/ дарова́вшаго терпе́ние тебе́ тве́рдое,/ и победоно́сну тя показа́вшаго,/ и сло́во тебе́ пода́вшаго, устраша́ющаго ри́торы,/ Иису́са Человеколю́бца, и Спа́са, и Го́спода.

Му́ченице самово́льная,/ Екатери́но всесла́вная, яви́лася еси́,/ мучи́теля благомо́щно обличи́вши/ и лю́тое неистовство многобо́жия/ Богозна́ния сия́нием низлага́ющи/ и Боже́ственною благода́тию./ Отону́дуже, и я́ко му́ченицу, и я́ко де́ву непоро́чну,/ Христо́с венча́, Спас душ на́ших.

Благода́ть Ду́ха, Екатери́но всесла́вная,/ отверзе́нием уст прия́ла еси́,/ очи́стивши тебе́ саму́ю житие́м,/ и по́мыслом терпели́вным/ мучи́телей го́рдость попра́ла еси́,/ и добро́те теле́сной душе́вную красоту́/ Богому́дренне предпочла́ еси́,/ страда́льцев удобре́ние.

Слава, глас 2. Вави́лы мона́ха:

Житие́ невеще́ственно навы́кши,/ суди́ще безбо́жное дости́гши,/ ста́ла еси́, победоно́сице, Екатери́но честна́я,/ цветонося́щи Бо́жию све́тлость/ и Боже́ственною мо́щию оде́яна,/ повеле́нию мучи́телеву поруга́лася еси́/ и ри́торов утоли́ла еси́ лжи́выя ре́чи, многострада́льная.

И ныне, глас 6. Сергия Агиополи́та:

Днесь, собо́ри ве́рных, сошедшеся,/ духо́вне да торжеству́ем/ и Богоотрокови́цу Де́ву и Богоро́дицу,/ в храм Госпо́день приводи́му,/ благоче́стно восхва́лим,/ предъизбра́нную от всех родо́в/ во оби́телище всех Царя́ Христа́ и Бо́га;/ де́вы, свещи́ нося́ще, предъиди́те,/ Присноде́вы чту́ще честно́е происхожде́ние;/ ма́тери, печа́ль всю отложи́вше,/ ра́достно после́дствуйте Ма́тери Бо́га быва́ющей/ и ра́дости ми́ра Ходата́ице./ Вси у́бо ра́достно, е́же ра́дуйся,/ со А́нгелом возопии́м Обра́дованней,/ при́сно моля́щейся о душа́х на́ших.

На стиховне стихиры, глас 2.

Подобен: До́ме Евфра́фов:

Свет Тя трисия́нный вже́гши, Богоро́дице,/ в хра́ме сла́вы Небе́сную Ти пи́щу посыла́ет,/ вели-ча́я Тя.

Стих: Приведу́тся Царю́ де́вы в след Ея́,/ и и́скренния Ея́ приведу́тся Тебе́.

Из ко́рене у́бо Дави́дова прозябла́ еси́, Де́во,/ Гаврии́л, Тебе́ ра́дость принося́, вопия́ше:/ Бо́га роди́ши, Пречи́стая.

Стих: Приведу́тся в весе́лии и ра́довании,/ введу́тся в храм Царе́в.

Бла́го же свяще́нному и Боже́ственному сопря-же́нию Иоаки́ма и А́нны,/ из ни́хже Чи́стая роди́ся,/ приведена́ бысть ны́не Творцу́ Своему́.

Слава, и ныне, тойже:

Две́ри Небе́сныя, восприими́те Де́ву Мари́ю,/ неискусому́жную, чи́стую Богоро́дицу,/ из Неяже челове́ком избавле́ние.

НА ЛИТУРГИИ

Блаженны праздника, песнь 7-я и 8-я, на 4 и святыя, песнь 6-я. Прокимен, глас 4: Ди́вен Бог во святы́х Свои́х,/ Бог Изра́илев. Стих: В це́рквах благослови́те Бо́га,/ Го́спода от исто́чник Изра́-илевых. Апостол ко Ефесеем, зачало 233. Аллилуия, глас 1: Воззва́ша пра́веднии,/ и Госпо́дь услы́ша их. Евангелие от Луки, зачало 106. Причастен: Ра́дуйтеся, пра́веднии, о Го́споде:

Святая великомученица Екатерина была дочерью правителя Александрии Египетской Конста. Девушка получила блестящее эллинское образование. Юноши из самых именитых семейств империи искали руки святой Екатерины, которая обладала редкой красотой и умом, но ни один из них не стал ее избранником. Она объявила родителям, что согласится выйти замуж лишь за того, кто превзойдет ее в знатности, богатстве, красоте и мудрости.

Мать святой Екатерины была тайной христианкой. Она повела девушку за советом к своему духовному отцу, святому старцу, который творил молитвенный подвиг в уединенной пещере недалеко от города. Старец выслушал святую Екатерину и сказал, что он знает Юношу, Который превосходит ее во всем, ибо «красота Его светлее солнечного сияния, мудрость Его управляет всем созданием, богатство Его разливается по всему миру, но это не уменьшает Его, а умножает, высота рода Его — неизреченна». Образ Жениха Небесного родил в душе святой девы горячее желание увидеть Его. Святой Екатерине открылась Истина, к которой рвалась ее душа. На прощание старец вручил святой Екатерине икону Божией Матери с Богомладенцем Иисусом на руках. Старец велел с верой молиться Царице Небесной,

Матери Небесного Жениха, о даровании видения Ее Сына.

Святая Екатерина молилась всю ночь и удостоилась видеть Матерь Божию, Которая просила Своего Сына посмотреть на коленопреклоненную перед Ними Екатерину. Но Младенец отвратил Свой лик от Екатерины, сказав, что не может смотреть на нее, ибо она безобразна, худородна, нища и безумна, как и всякий человек, не омытый водами святого Крещения и незапечатленный печатью Духа Святого.

В глубокой печали святая Екатерина вновь пошла к старцу. Он с любовью научил ее тайнам веры Христовой, заповедал хранить целомудрие, непрестанно молиться, и совершил над Екатериной таинство святого Крещения. И вновь святой Екатерине было видение Пресвятой Богородицы с Младенцем. Теперь Господь ласково смотрел на нее и дал ей перстень, обручив ее Себе. Когда видение кончилось и святая пробудилась от сна, на руке ее светилось кольцо — дар Небесного Жениха.

В то время в Александрию на пышное языческое празднество прибыл сам император Максимин (305—313). Крики жертвенных животных, дым и смрад непрестанно пылавших жертвенников, гомон толпы на ристалищах наполняли Александрию. Приносились и человеческие жертвы — на смерть в огне обрекали исповедников Христа, не отступивших от Него под пытками. Святая Екатерина пошла к главному жрецу — императору Максимину, исповедала веру во Единого Истинного Бога и мудро обличила заблуждения язычников. Красота девушки пленила правителя. Чтобы показать ей торжество языческой мудрости, император созвал 50 ученейших мужей империи. Но святая взяла верх над мудрецами. Они уверовали во Христа и были сожжены.

Максимин попытался соблазнить святую Екатерину богатством и славой. Получив гневный отказ, император подвергнул святую жестоким мучениям, а затем бросил в темницу. Императрица Августа в сопровождении воеводы Порфирия с отрядом воинов пришла в темницу. Святая мученица раскрыла пришедшим христианское учение, и они уверовали.

На следующий день мученицу вновь привели на судилище. Под угрозой колесования ей предложили принести жертву богам. Святая исповедала Христа и сама пошла к колесам. Но Ангел сокрушил орудия казни. Увидев это чудо, императрица Августа и царедворец Порфирий с 200 воинами перед всеми исповедали веру во Христа и были обезглавлены. Максимин вновь предложил святой мученице супружество, но получил отказ. Святая Екатерина твердо исповедала верность своему Небесному Жениху — Христу и с молитвой к Нему сама положила голову на плаху под меч палача.

Моци святой Екатерины были перенесены Ангелами на Синайскую гору. В VI веке по откровению были обретены честна́я глава и левая рука святой мученицы и с почестями перенесены в новосозданный храм Синайского монастыря, построенного святым императором Иустинианом (527—565; память 14 ноября).

Святой великомученик Меркурий, скиф по происхождению, служил воином в римской армии. Нечестивые императоры Декий (249—251) и Валериан (253—259) издали

закон, повелевавший всем римским гражданам поклоняться языческим богам и осуждавший на смерть христиан.

В то время на Римскую империю напали варвары, и император Декий выступил в поход с большим войском. В одном из сражений святому Меркурию явился Ангел Господень и подал ему меч, сказав: «Не бойся, смело иди на врагов. Когда победишь, не забудь Господа Бога твоего». С этим мечом святой воин прошел сквозь варварские полчища, уничтожил множество врагов и убил самого царя варваров, обеспечив победу римлянам. Благодарный император щедро наградил святого Меркурия за храбрость и сделал его военачальником.

Святому воину, получившему великие почести и богатство, вновь явился Ангел Господень, напоминая ему, Кем была дарована победа,, и призывая к служению Господу. Святой Меркурий вспомнил, что и отец его, Гордиан, исповедовал христианскую веру, крестился и всей душой устремился ко Христу. Он отказался участвовать в торжественном жертвоприношении языческим богам и был призван к грозному императору. Открыто назвав себя христианином, Меркурий бросил к ногам императора воинский пояс и мантию и отказался от всех почестей. В темнице святому Меркурию снова явился Ангел Господень, укрепил его и призвал мужественно претерпеть все страдания за Христа.

Святого мученика растянули над огнем, резали ножами, били плетьми так, что кровь из его ран гасила огонь. Но каждый раз, когда его бросали в темницу умирающим от ран, святой Меркурий получал от Господа полное исцеление, утверждая пред нечестивцами великую силу веры Христовой. Осужденный на смертную казнь, святой сподобился видения Самого Господа, обещавшего ему скорое избавление от мучений. Великомученика Меркурия обезглавили в Кесарии Каппадокийской. Его святое тело благоухало миром и фимиамом, подавая исцеления многим больным.

Уже по смерти своей воин Христов, соединившийся с Церковью Небесной, сослужил воинскую службу на благо Церкви земной. По молитве святителя Василия Великого (память 1 января) перед иконой Пресвятой Богородицы и великомученика Меркурия об освобождении христиан от гонителя христианской веры императора Юлиана Отступника (361—363), Заступница рода христианского послала святого воина Меркурия в помощь от Церкви торжествующей к Церкви воинствующей. Во время боя Юлиана с персами Святитель увидел как образ святого великомученика Меркурия, изображенный на иконе рядом с образом Пречистой Богородицы, стал невидимым, а затем вновь показался с окровавленным копьем.

В тот самый момент Юлиан Отступник был пронзен на Персидской войне копьем неизвестного воина, тотчас ставшего невидимым. Окаянный Юлиан, умирая, воскликнул: «Ты победил, Галилеянин!»

В ТОЙЖЕ ДЕНЬ

Святаго мученика Меркурия Смоленскаго, новаго чудотворца

НА ВЕЛИЦЕЙ ВЕЧЕРНИ

Стихословим Блажен муж: На Господи, воззвах: стихиры, глас 4:

Ругáго тя поéм, имýщаго поборéние по Дýху,/ Христóв Меркýрие,/ я́ко непобедúмаго вóина,/ внéгда бо по повелéнию, угóдниче, Госпожú и Богорóдицы/ изшéл есú на срéтение погáных сил/ и исполúна с сы́ном крéпкаго/ победúл есú посóбием Богорóдицы./ Подóбие имы́й, я́коже святы́й мýченик Нéстор,/ я́рость прекротúв злосвирéпаго мучúтеля,/ Лúя богобóрца победú Христóвым и́менем и сúлою./ Илú тезоименúтому ти святóму мýченику Меркýрию,/ я́коже во Александрúи он, победúв,/ прободé в сéрдце мучúтеля и законопрестýпника,/ ревнýя по благочéстии./ Ты же тех подражáя,/ сопротúвных и погáных иноплемéнник сúлу пресéкл есú,/ я́ко вóин добр и некóсен;/ и совершúл есú своé подвизáние крéпце,/ по благовéрии святы́я цéркве Госпожú и Богорóдицы/ со всéми угóдники Христá Бóга,/ и венчáся верх твой, свя́те и великомýчениче.

Я́коже от Áнгела илú с Небесé знáмение приéмлеши,/ к тебé бо пóслан бывáет/ слугá цéркве велúцей Госпожú и Богорóдицы,/ возвещáя и веля́ тебé изы́ти на срéтение сил погáных иноплемéнник./ Глáсу же, к тебé свы́ше сошéдшу:/ рáбе Мой и угóдниче Меркýрие,/ востáв, препоя́шися пóясом вóинства,/ изы́ди скóро с велúкою дéрзостию сопротúвных побеждáя,/ с тобóю есмь поборáющи по благовéрии./ Не хощý бо,— речé,— зрéти Моéй пленéне бы́ти цéркви от погáных,/ умолúх бо Сы́на Моегó,/ да подáст ти о сем дерзновéнии твоéм венéц небéсный/ от животвóрныя десни́цы Егó.

От ца́рска коле́на во́ин изы́де,/ и посла́ся непобеди́мый воево́да на́шему гра́ду,/ вели́ко поможе́ние от Госпожи́ на́шея Богоро́дицы,/ во́инствуя бо, не земно́му царю́ угожда́я,/ но свы́ше повеле́ние прие́мля,/ Богому́дре и блаже́нный страда́льче Мерку́рие,/ жела́нием и ре́вностию побора́я по благове́рии,/ му́ченически стражда́ и проти́вных полки́ побежда́я пога́ных * иноплеме́нник,/ и сам ну́ждною сме́ртию коне́ц житию́ воспри́имеши,/ и ко Христу́ Бо́гу на Не́бо востече́ши,/ и, ра́вными тебе́ святы́ми му́ченики ли́ку сочта́вся,/ возме́здие прии́меши./ Те́мже и ны́не мы, многогре́шнии, мо́лим тя, свя́те,/ име́я дерзнове́ние,/ помоли́ся о гра́де на́шем, невоева́ну пребы́ти ему́,/ и душа́м на́шим дарова́ти ве́лию ми́лость.

Слава, глас 2:

Прииди́те, благове́рнии лю́дие,/ прииди́те, со́нмище празднолюбе́зных/, песнь воскли́кнем/ и рука́ми воспле́щим к Засту́пнице на́шей и Госпоже́, и Богоро́дице,/ сы́нове гра́да Смоле́нска,/ ра́достию покрыва́ющеся,/ я́ко посла́ся от Нея́ непобеди́мь во́ин гра́ду на́шему,/ уго́дник Сея́, сый Меркурий,/ мно́го побора́я по нам,/ пога́ных побежда́ет/ и забра́ло быва́ет тве́рдо/ от всех ра́тей, находя́щих гра́ду на́шему./ Сте́кшеся, гра́ждане вси, в храм святы́й Госпожи́ и Богоро́дицы/ и приступи́вше, объи́мем, лобза́юще се́рдцем же и усты́/, гроб свята́го Меркурия/ и похвала́ми пое́м его́:/ ра́дуйся, вопию́ще, худо́жества победи́вый зловерных ва́рвар,/ и свире́пое их мучи́тельство обличи́вый,/ и ве́лие дерзнове́ние от Христа́ Бо́га прии́мый./ И ны́не, свя́те, мо́лим тя:/ не забу́ди твоего́ гра́да и люде́й, живу́щих в нем,/ иде́же есть гроб с блаже́нным те́лом твои́м,/ моли́ся побе́ду да́ти гра́ду на́шему,/ и душа́м на́шим проще́ние мно́гих грехо́в,/ и ве́лию ми́лость.

И ныне, Богородичен: Пре́йде сень зако́нная: Вход. Прокимен дне. Чтения 3, мученическая *(зри страницы 210—211)*

---

* пога́ных — почитающих языческих богов, идолов

На стиховне стихиры, глас 4.

Подобен: Яко до́бля:

Многообра́зными муче́нии/ лю́тый мучи́тель ка́знем злым преда́в казни́ти/ многострада́льное и долготерпели́вое те́ло твое́,/ Богомы́сленне Мерку́рие,/ не отве́рглся еси́ Христа́, ни куми́ром поже́рл еси́,/но терпе́л еси́, я́ко ино́му стра́ждущу,/ ожида́я бу́дущаго возда́ния/ и безсме́ртнаго Богосло́вия.

Стих: Пра́ведник, я́ко фи́никс, процвете́т,/ я́ко кедр, и́же в Ливе́ане, умно́жится.

Воздви́жемь и стру́жемь,/ и ка́мением посыпа́емь, и желе́зом ураня́емь,/ и мече́м скончава́емь,/ непрекло́нен пребы́л еси́,/ на Ка́мени У́мнем ду́шу твою́ водрузи́в./ И сего́ ра́ди А́нгельским лико́м сочета́лся еси́,/ све́та невече́рняго сподобля́емь.

Стих: Насажде́ни в дому́ Госпо́дни,/ во дво́рех Бо́га на́шего процвету́т.

Исцеле́ние дарова́ний жела́ющим/ источа́ют, сла́вне, твоя́ мо́щи,/ и потопля́ют страсте́й неду́ги, Мерку́рие,/ и разоря́ют лука́вых де́монов толпы́,/ напая́ют же ве́рных сердца́,/ прозяба́ющая добродете́телей плоды́ Боже́ственныя/ и благоче́стия разуме́ние.

Слава, глас 2:

Житие́м до́брым и чистото́ю, свя́те,/ угожда́я Христу́ Бо́гу и Того́ ро́ждшей Богома́тери,/ к суди́щем безбо́жных иноплеме́нник постиза́еши,/ повеле́нием да́же подо́бне исходя́й на противобо́рющия,/ целому́дрие проти́ву злове́рне целу́ющаго, Мерку́рие;/ ту побе́ду нося́, подвиза́ешися,/ и чу́до вели́ко о себе́ сотворя́я,/ ра́тника с вели́кими си́лами победи́в Христо́вою си́лою,/ и сам ту, вне пред гра́дом, блаже́нне, коне́ц воспия́л еси́,/ и сим чудесе́м град удивля́еши:/ отсе́ченную бо твою́ святу́ю главу́ от иноплеме́нника суде́м Бо́жиим,/ сам, я́ко жив, по сме́рти с те́лом во град внесл еси́/ и ны́не побе́ды вене́ц име́еши./ Те́мже и мы, подвиза́ющеся, мо́лим тя,/ обстоя́ще, свя́те, гроб твой,/ да прише́д, побо́реши на град твой/ и лю́ди держа́вы Госпожи́ и Богоро́дицы, зле ра́тующия,/ от Христа́ Бо́га проси́ нам ми́ра и ве́лия ми́лости.

Тропа́рь Меркурию, глас 2:

Возсия́в, я́ко звезда́ многосве́тлая, / в собо́рней це́ркви пред пречи́стым и чудотво́рным о́бразом Пречи́стей Богоро́дицы, / за Ню́же и за град Смоле́нск пострада́, / многоко́зненнаго и богоме́рзкаго царя́ Баты́я устраши́, / и си́льнаго испол и́на победи́, и лю́ди удиви́, / ду́шу свою́, многострада́льне Меркурие, за благоче́стие положи́, / я́ко Заха́рия и А́велева я́сно вопие́т твоя́ кровь ко Го́споду. / И ны́не моли́ся за ду́ши на́ша.

НА УТРЕНИ

По 1-й кафизме седален, глас 1.

Подобен: Лик А́нгельский:

Во́инство на земли́ возненави́дев, му́ченице, / на Небесе́х возжеле́л еси́ сла́ву / и боле́зни претерпе́л еси́ и ну́ждную смерть. / Те́мже днесь всесвяту́ю твою́ па́мять пра́зднуем, / Христу́ принося́ще хвалу́, преблаже́нне Меркурие.

Слава, и ныне, Богородичен:

Ма́терь Тя Бо́жию и Де́ву мо́лим вси войстинну, / в щедро́ты Твоя́ вопие́м, любо́вию прибега́юще к Твое́й бла́гости, / Тя бо и́мамы, гре́шнии, засту́пницу / и Тебе́ стяжа́хом в напа́стех спасе́ние, еди́ну Пречи́стую.

По 2-й кафизме седален, глас 4.

Подобен: Яви́лся еси́ днесь:

Тече́ние соверши́в и́стинно, / и мучи́телей всю кре́пость победи́л еси́, / прии́м вене́ц от руки́ Вседержи́теля, Меркурие всече́стне, / и показа́лся еси́ А́нгелом соприча́стник.

Слава, и ныне, Богородичен:

Сло́во О́тчее, Христа́ Бо́га на́шего, из Тебе́ воплоще́шееся, разуме́хом, Богоро́дице Де́во, / еди́на чи́стая и благословенная. / Те́мже всегда́ прославля́ем Тя, велича́юще.

По полиелеи седален, глас 4:

Во́ина Христо́ва непобеди́маго, / победи́теля на враги́ до́бляго, в вели́ких чудесе́х возсия́вшаго / при́сно вси восхва́лим ве́рою Меркурия страстоте́рпца, / то́чит бо цельбы́ прири́щущим ве́рою, / и

утоля́ет стра́сти лю́тыя, и су́щия в ско́рбех челове́ки заступа́ет.

Слава, и ныне, Богородичен:

Стена́ непобеди́мая нам, христиа́ном, еси́, Богоро́дице Де́во,/ к Тебе́ бо прибега́юще, невреди́ми пребыва́ем,/ и па́ки согреша́юще, има́мы Тя моли́твенницу./ Тем, благодаря́ще, вопие́м Ти:/ ра́дуйся, обра́дованная, Госпо́дь с Тобо́ю.

Таже степенна, 1-й антифон, 4-го гласа. Прокимен: Пра́ведник, я́ко фи́никс, процвете́т: **Стих:** Насажде́ни в дому Господни: **Всяко**е дыха́ние: **Евангелие от Луки, зачало 106.**

По 50-м псалме стихира, глас 6:

Днесь вселе́нная вся, страстоте́рпца луча́ми просвеща́ема,/ и Бо́жия Це́рковь, цве́ты украша́ема,/ му́чениче Мерку́рие, вопие́т ти:/ уго́дниче Христо́в и засту́пниче те́плый,/ не преста́й моля́ся за рабы́ твоя́.

Канон праздника со ирмосом на 6 и святаго на 8. Глас 8. Велехва́льно поем во́ина тве́рда, свята́го до́бляго Мерку́рия.

Песнь 1

Ирмос: *Посе́ченый несеко́маго пресече́,/ и ви́де со́лнце зе́млю, ю́же не ви́де,/ лю́таго врага́ вода́ потопи́,/ и непроходи́мое про́йде Изра́иль./ Песнь же воспева́шеся:/ Го́сподеви поим, сла́вно бо просла́вися.*

От вы́шних повеле́ний, свя́те, во́инствуеши,/ с вы́шними ли́ки предстои́ши благи́х исто́чнику/ и ра́дости Божественнаго наслажде́ния, приснопа́мятне, наслажда́ешися,/ сохраня́й тве́рде град, в не́мже соверша́ют, сла́вне, па́мять твою́,/ Го́сподеви пою́ще:/ сла́вно бо просла́вися.

По́двиг твой ре́вности свиде́тельствова, му́дре,/ си́лою укрепля́емь Христо́вою,/ и проти́в ра́тник исхо́диши, и, ра́дуяся, претерпе́л еси́ главы́ твое́я отсече́ние,/ и вопия́ше сла́вно повеле́нием ея́.

Страж гра́ду яви́лся еси́, и мучи́теля я́ве укроти́л еси́,/ и боле́зненное от них виде́ние, веселя́ся, претерпе́л еси́, Мерку́рие,/ вопия́ и моля́ся к посла́вшей тя:/ Го́сподеви поим, сла́вно бо просла́вися.

Богородичен: Я́коже и в Кесари́и равноимено-ва́нное тебе́ прие́млеши су́ще зва́ние,/ та́кожде и зде изво́ли благочести́вая Цари́ца,/ посыла́ет тя, Мерку́рие, Богоро́дица, му́чениче./ К Той помоли́-ся о мне, ока́яннем,/ ми́лостива обрести́ на стра́ш-нем суде́ Сы́на Ея́.

Катавасия: *Христос раждается:*

Песнь 3

Ирмос: *Утверждде́й в нача́ле Небеса́ ра́зумом/ и зе́млю на вода́х основа́вый,/ на ка́мени мя, Христе́, за́поведей Твои́х утверди́,/ я́ко несть свят, па́че Тебе́, еди́не Человеколю́бче.*

От младе́нства ввои́нился еси́ Христу́,/ род и бога́тство оте́чества оста́вль,/ и весь разжига́емь Боже́ственною любо́вию,/ и от Того́ ро́ждшия, сла́вне, страж гра́ду Ея́ посла́лся еси́.

Воспое́м Го́спода и с ро́ждшею Его́ Богома́те-рию,/ пода́вшаго стра́жа тверда́ гра́ду на́шему,/ во́ина до́бляго Мерку́рия и чуде́с испо́лненнаго.

Десни́цею укрепля́емь Влады́чнею,/ вра́жие па́губное нашествие победи́л еси́, я́ко добр страда́-лец, Богому́дре,/ за храм Богоро́дицы и за благове́-рие.

Богородичен: О Го́спода моего́ Ма́ти!/ Ты наде́жда отча́янных и помо́щница всем гре́шни-ком!/ Не пре́зри, ми́лостивая Цари́це, мене́, ока́яннаго/ лю́те и пребезме́рно согреши́вшаго, па́че челове́ческаго естества́.

Ин конда́к, глас 8:

Чистото́ю душе́вною ку́пно и теле́сною/ и серде́чною к Бо́гу любо́вию и непреста́нною моли́твою/ ри́мское бога́тство оста́вль/ и прия́т бога́тство от Го́спода — вене́ц,/ прие́м в ру́це копие́, кре́пко злове́рнаго царя́ Баты́я ужаси́,/ и само-хва́льнаго испол и́на победи́,/ и вси вну́цы агаря́н-ския прогену́в, страстоте́рпче Мерку́рие,/ моли́ Христа́ Бо́га спасти́ся душа́м на́шим.

Седален Меркурия, глас 4.

Подобен: Ско́ро предвари́:

Ри́млянин ро́дом сый,/ но ве́рою благове́рною огражде́н, а не полуве́рием боля́й,/ но уго́дник Бо́гу бысть и Того́ ро́ждшей./ Льсти́ваго ра́тника

посрами́, исполи́на с сы́ном порази́,/ и вене́чник Христо́в яви́ся, и сла́вы ра́достныя причасти́ся./ Сего́ ра́ди свяще́нную его па́мять пра́зднуем ны́не.

Слава, и ныне, Богородичен:

Дании́л Тя го́ру ве́лию наре́че, ин жезл и катапета́сму,/ Иезеки́иль же дверь, е́юже про́йде Христо́с Бог, Богоро́дице,/ не пре́зри, ми́лостивая, но приими́ мои́х сквёрных окая́нных усте́н моле́ние/ и ту́не покажи́, Госпоже́, Твою́ ми́лость на мне, многогре́шнем.

Песнь 4

Ирмос: ***Услы́шах, Го́споди, слух Твой и убоя́хся,/ я́ко неизрече́нным сове́том/ Бог сый присносу́щный/ от Де́вы проше́л еси́, воплоти́лся;/ сла́ва снизхожде́нию Твоему́,/ Христе́, сла́ва си́ле Твое́й.***

Я́коже и во своём оте́честве присво́ился еси́ любе́зне Зижди́телю,/ и све́тлый вене́ц от Него́ воприя́л еси́,/ и во́инствовал еси́ по благове́рии, я́ко непобеди́мь, свя́те Мерку́рие,/ помоли́ся, от Него́же получи́л еси́ дерзнове́ние, о мне, окая́ннем,/ да получу́ ми́лость.

Истка́ себе́ порфи́ру благоче́стия па́че оте́ц свои́х,/ в ню́же обо́лкся, и во́ин кре́пок показа́ся,/ и ме́ртвости совлече́ ри́зу неве́рия, и поя́ше:/ сла́ва си́ле Твое́й, Го́споди.

Да́же до кро́ве став, подвиза́лся еси́,/ побежда́я проти́вныя ра́тники,/ победоно́сец показа́лся еси́ и вы́шния сла́вы сподо́бився, Мерку́рие.

Богородичен: Я́коже дождь на руно́ сни́де,/ та́коже без щу́ка* в Твою́ пречи́стую утро́бу/ Сло́во спаси́тельное сни́де, Приснодево́,/ Ты же, Богоро́дице, я́ко ту́ча, изсуши́ мно́гих мои́х зол бре́мя.

Песнь 5

Ирмос: ***Вску́ю мя отри́нул еси́/ от лица́ Твоего́, Све́те Незаходи́мый,/ и покры́ла мя есть чужда́я тьма, окая́ннаго,/ но обрати́ мя и к све́ту за́поведей Твои́х/ пути́ моя́ напра́ви, молю́ся.***

Распросте́р ру́це протя́г злый ва́рварин,/ хотя́ внеза́пу наити́ на град и храм Богоро́дицы,/ ты же,

---

* без щука — без шума

неосла́бно просте́р твоя́ со ору́жием святы́я ру́ки, изше́л еси́,/ и победи́л еси́ проти́вника, и отту́ду венча́лся еси́.

И́же со́лнцу и огню́ служа́, прии́де,/ ты́ же, свя́те, Христу́ и Того́ Ма́тери служа́, изше́л еси́,/ и того́ си́лу пресе́кл еси́, и град свободи́л еси́,/ и сам от Христа́ просла́вился еси́.

Причáстник страстéй Влады́чних явúся Меркýрий,/ и слáвы Того́ прио́бщник быв,/ и Того́ Божéственную свéтлость наслéдова.

Богородичен: Умертви́, о Дéво, живу́щий во мне грех,/ Жизнь ро́ждшая и Умертви́вшаго смерть.

Песнь 6

Ирмос: *Моли́тву пролию́ ко Го́споду/ и Тому́ возвещу́ печа́ли мо́я,/ я́ко зол душа́ моя́ испо́лнися/ и живо́т мой а́ду прибли́жися,/ и молю́ся, я́ко Ио́на:/ от тли, Бо́же, возведи́ мя.*

Вжиля́ше тя присносу́щное от высоты́, Меркýрие, зва́ние всеви́дящее,/ и слугá церко́вный, мýдре, увéри тя, я́коже А́нгел,/ повелева́ше ти держáти и никáкоже устраши́тися ва́рварска нашéствия.

Умерщвлéн бысть змий вселука́вый, и не сбы́стся злохúтрие его́,/ но нога́ми попра́ся кра́сными до́бляго во́ина и оружника Христо́ва Меркýрия,/ вшед бо, победи́ пога́нина.

Всесовершéнно Влады́це принéсл еси́ сердéчное изволéние, мýчениче,/ и того́ ра́ди изше́л еси́ проти́во ра́ти пога́нских сил,/ и победúтель ве́лий показа́лся еси́,/ и ны́не на Небеси́ предстои́ши, Меркýрие.

Богородичен: Зача́тие неизречéнно, рождество́ неизглаго́ланно, Отроковúце,/ я́ко Бо́га рождáеши пло́тию./ Умúлостивися о мне окая́ннем,/ да улучý и аз, лишéнный, заступлéние Твоé.

Кондак, глас 4:

Я́вúся во бранéх непобедúмь во́ин,/ от ри́млян ро́дом,/ сыновство́ име́ гра́да Смоленска,/ я́ко бо сих ра́ди наречéся,/ я́ко от Богоро́дицы страж кре́пок посла́ся гра́ду,/ пéсньми Меркýрия ублажúм,/ пра́зднующе вéсело па́мять его́,/ я́ко да избáвит град наш от беды́ ра́тник.

Икос:

Гордыню низложив льстиваго мучителя,/ на Православие возносящагося нечестиваго,/ и до конца сего лютаго змия главу отсекл еси,/ святе Меркурие,/ и пуста его сотворь,/ и память его с шумом бысть:/ ты бо исходиши на предградие един/ братися с тысящами безбожных варвар./ Яко бо от высоты имея повеление,/ надежду и упование от Самыя Госпожи и Богородицы,/ заступающия и помогающия тебе./ Тоя же пособием непобедимым/ и ратника злокозненнаго крепко удавил еси,/ и множество сил его победил еси,/ и самаго мучителя посрамил еси./ Темже, крепкий Христов воине, зовем ти радостно/ и весело празднуем память твою:/ яко да избавиши град наш от беды ратник.

Песнь 7

Ирмос: ***Отроцы еврейстии в пещи/ попраша пламень дерзновенно/ и на росу огнь преложиша, вопиюще:/ благословен еси, Господи Боже, во веки.***

Светом вышняго сияния озаряемь, доблий* воине,/ воспевающия ныне память твою просвети, поющия:/ благословен Бог отец наших.

Воспевал еси всех Благодетеля, распаляяся,/ и, изшед на побеждение ратников,/ огня ревностию, блаженне, жегомь, и поя:/ благословен еси, Господи Боже отец наших.

В крови противу стал еси беззаконных ополчения, святе,/ камению и огню кланяющихся./ Ты же, к камени — Христу вопия, сих победил еси, поя:/ благословен еси, Господи Боже отец наших.

Землю обагрив, блаженне Меркурие, кровию твоею,/ Владыки Человеколюбца желая общник Того быти, поя:/ благословен еси, Господи Боже отец наших.

Богородичен: Чини Ангельстии удивляются таинства Твоего глубине, Богородице,/ Бог бо, из Тебе воплощен, явися, Егоже похвалим:/ Боже, благословен еси.

---

* доблий — доблестный, воинственный, храбрый, мужественный; великодушный

Песнь 8

Ирмос: ***Седмери́цею пещь/ халде́йский мучи́тель/ Богочести́вым неи́стовно разжже́,/ си́лою же лу́чшею спасе́ны, сия́ ви́дев,/ Творцу́ и Изба́вителю вопия́ше:/ о́троцы, благослови́те,/ свяще́нницы, воспо́йте,/ лю́дие, превозноси́те во вся́ ве́ки.***

Благоче́стно и му́дренно по́двиг твой, сла́вне, соверши́л еси́/ и доблему́дренно враги́ твоя́ победи́л еси́,/ я́ко бо дарова́ся тебе́, свя́тче, побе́да Небе́сная./ Те́мже воспе́л еси́:/ свяще́нницы, воспо́йте, лю́дие, превозноси́те Го́спода во ве́ки.

Скончáвся, свя́те, от исполи́на, Мерку́рие,/ мече́м бо отсече́ главу́ твою́, и отту́ду получи́л еси́ жела́емаго тобо́ю венца́/ и зе́млю кро́вию от твои́х уде́с истече́нием напои́л еси́, поя́:/ свяще́нницы, воспо́йте, лю́дие, превозноси́те Го́спода во ве́ки.

Богородичен: Я́ко на́шего существа́ поновле́ние, Пречи́стая,/ вси виновну, ве́рнии, пое́м Тя:/ Бо́га бо па́че сло́ва родила́ еси́, еди́на па́че земноро́дных./ Твои́м благоутро́бием и нас озари́, пою́щих Тя.

Песнь 9

Ирмос: ***Ужасе́ся о сем Не́бо,/ и земли́ удиви́шася концы́,/ я́ко Бог яви́ся челове́ком пло́тски/ и чре́во Твое́ бысть простра́ннейшее Небе́с./ Тем Тя, Богоро́дицу,/ А́нгелов и челове́к чинонача́лия велича́ют.***

Гно́еве му́ченчестии благово́ние ны́не испуща́ют благода́тное,/ смра́дныя на́ша стра́сти исцелева́ют,/ источа́ют бо святы́я их мо́щи целе́бныя во́ды/ и напоя́ют ду́ши пою́щих тех чудодея́ние.

Я́ко вели́ка столпа́ и тве́рдо забра́ло дарова́ тя Христо́с, Мерку́рие, гра́ду сему́,/ иде́же ны́не то́чиши чуде́с струю́/ и помога́еши побе́дою на пога́ныя.

Спомо́щника име́яху вси гра́ждане, страстоте́рпче Христо́в до́блественный,/ копие́ и щит твой вы́ну вели́кое посо́бие иму́ще,/ тя велича́ют, Христа́ Бо́га сла́вяще, венча́вшаго тя.

Богородичен: Просвети́, две́ре Све́та, омраче́нную ду́шу мою́ страстьми́/ и лука́выми по́мыслы

очернéвшую и бéдствующую,/ и избáви искушéний, и бед, и скорбéй,/ да слáвлю Тя, упováние вéрных и утверждéние.

Светилен.

Подобен: Дýхом во святúлищи:

Женихý свещý соблю́л есú,/ жестокýю стезю́ шéствовал есú,/ в Божéственныя стезú вшед,/ и к простра́нству ра́йскому чúстою плóтию достúгл есú,/ и свéтло от Святы́я Трóицы венча́лся есú;/ чтýщия тя помянú, свя́те Меркýрие.

Богородичен: Я́ко застýпницу нера́тну,/ предгра́дие войстинну предлага́ю покро́в Твой, Богоро́дице Дéво,/ ходата́ицу же к Бóгу,/ избáвитися ми, Влады́чице, мýки вéчныя/ и жúзни нетлéнныя Тобóю причастúтися, Небéснаго Цáрствия.

На хвалитех стихиры на 4, глас 4, писаны вечера, на Господи, воззвах: Слава, глас тойже:

Столпá твердéйшаго/ и забра́ло твéрдо гра́да нáшего воспоéм,/ и желéзная вра́та сýща,/ и посóбие крéпко имýща со орýжием святáго Меркýрия./ Тéмже, к немý моля́щеся, возопиúм:/ свя́тче, не забýди нас, предстоя́щих гро́бу твоемý,/ но молúся к Человеколю́бцу Бóгу/ спастú дýши нáша.

И ныне, Богородичен.

Славословие великое и отпýст.

На Литургии служба мученическая.

Святой мученик Меркурий Смоленский. Величайшее бедствие постигло Русскую землю в начале XIII века — нашествие татаро-монгольских орд. Жестокие враги не щадили беззащитных жителей, грабили и разрушали храмы, монастыри, города и селения. Тысячи русских людей пали в битвах, защищая свое Отечество, многие захвачены в плен и отведены в неволю. Шел 1239 год.

В то время в Смоленске жил святой воин Меркурий, которому Промыслом Божиим суждено было стать защитником города. Святой Меркурий родился в пределах Римской земли в княжеской семье. Родители воспитали сына в Православной вере. По особому избранию Божией Матери он в молодости прибыл в древний русский город Смоленск. Однажды, еще во время его жизни на родине, явилась Пресвятая Богородица и сообщила юноше о Ее особом покровительстве над Русской землей. «Меркурий, избранник Мой! Иди в Мой город, Русь ждет тебя. Там тебя ожидает слава нетленная и венец мученический. Я Сама буду твоей Путеводительницей».

Святой Меркурий навсегда оставил свое родное отечество и приплыл в Русскую землю, где в древнем Смоленске поступил на воинскую службу в княжескую дружину. Святой Меркурий отличался физической силой, мужеством и высоким ростом. Велик был он и духом. Воспитанный с детских лет в глубокой вере и благочестии, на своей новой родине он по-прежнему хранил целомудрие и много времени молитвенно предстоял пред святыней Смоленска — иконой Пресвятой Богородицы Одигитрии.

За свое благочестие и кротость святой Меркурий снискал особенную любовь жителей Смоленска.

Когда страшная весть о приближении татарской орды облетела город, все жители по тревожному удару колокола собрались на вечевой площади у собора. Гонец, задыхаясь, сообщил печальную весть, что передовой вражеский отряд расположился в 25 верстах от Смоленска, в Долгомостье. Предводитель татарского отряда, богатырь огромного роста, похваляясь своей гигантской силой, вызывает на поединок лучшего смоленского витязя, чтобы в единоборстве решить участь города и Смоленского княжества.

Молча стояли воины-дружинники, им была хорошо известна неукротимая жестокость татар, и мысль о том, что́ наутро ожидает родной город, заставляла содрогаться даже самое стойкое сердце.

Успенский соборный храм был переполнен, все жители города, от младенца до старца, собрались у чудотворного образа Божией Матери Одигитрии, со слезами и теплой верой они обращались к Заступнице о помиловании. Вместе с народом святой Меркурий скорбел и болезновал душой и, все более и более проникаясь любовью к ближним, он исполнился решимости пострадать за них: положить душу за Святую Церковь.

В ту тревожную ночь соборный пономарь Георгий тихо молился перед образом Одигитрии, испрашивая избавления города от врагов. Вдруг он услышал голос от иконы: «Иди к рабу Моему Меркурию, на Подолье». Пресвятая Богородица также указала пономарю, где живет Меркурий, и поторопила: «Иди скорее и тихо скажи ему: Меркурий, тебя зовет Владычица». Георгий удивился голосу от иконы, но тотчас же поспешил исполнить приказание.

Святой Меркурий в этот ночной час, не снимая воинских доспехов, стоял на молитве. И ему также было извещено о воле Пресвятой Владычицы, поэтому воин Христов без промедления отправился к собору. Упав перед чудотворной иконой, он стал просить о помощи и заступлении города, и был голос от святой иконы: «Раб Мой Меркурий, Я посылаю тебя, чтобы ты отразил врагов от града сего и защитил этот храм. Для этого Я призвала тебя сюда из страны Римской. Я не оставлю этого города, по молитвам Моим он не будет предан в руки врагов. Немедленно ступай навстречу врагам. Я не оставлю тебя. Не бойся, ты победишь врагов и сам получишь от Господа венец победы и вечного блаженства».

Величайшей радости исполнился святой Меркурий, когда получил благословение Царицы Небесной, и немедленно поспешил к Долгомостью. Обнажив меч, он воскликнул: «Пресвятая Богородица, помоги мне»,— и устремился на татарское полчище. Гордый и надменный исполин, уповавший на свою страшную силу, первым пал от удара меча святого воина. Множество врагов сокрушил святой Меркурий, а оставшиеся в живых в ужасе разбежались, ибо внезапно увидели лучезарную Жену и молниеносных мужей, поражавших татарское войско.

В это время сын убитого татарского исполина, желая отомстить русскому воину за смерть отца, сзади напал на святого Меркурия и нанес ему смертельный удар. Но внезапно непонятный ужас охватил врагов и, бросая оружие, они бежали от города, гонимые неведомой силой из пределов Смоленской земли.

На рассвете жители Смоленска, готовившиеся к сражению с неприятелем, увидели, что поле усеяно трупами врагов, и поняли, что сохранены заступлением Богородицы.

С благоговением они перенесли честно́е тело святого заступника в город и погребли у левого клироса соборного Успенского храма.

Вскоре святой мученик Меркурий в видении явился тому же пономарю Георгию и велел сказать жителям города, чтобы повесили над гробницей его оружие в знак постоянной помощи и заступничества от бед. До настоящего времени в Смоленском кафедральном соборе хранятся воинские сандалии святого Меркурия. Почитание Небесного покровителя города началось сразу после его доблестной мученической кончины в 1239 году. Память его Святая Церковь празднует 24 ноября, в день великомученика Меркурия, имя которого носил святой мученик Меркурий Смоленский.

МЕСЯЦА НОЯБРЯ В 25-Й ДЕНЬ

Иже во святых отец наших и священномуче́ник Кли́мента, Па́пы Ри́мскаго, и Петра́ Александри́йскаго

зри **В сей день отдается праздник Введения (Входа) Пресвятыя Богородицы.**

На Господи, воззвах: стихиры праздника, глас 1.

Подобен: О, ди́внаго чудесе́!

Ане́сь, ве́рнии, ликовствуи́м,/ во псалме́х и пе́снех Го́сподеви пою́ще/ и чту́ще Того́ свяще́нную сень,/ одушевле́нный кивот,/ невмести́мое Сло́во вмести́вшую,/ приво́дится бо Го́сподеви,/ па́че естества́ пло́тию младе́нствующи,/ и свяще́ник вели́кий Заха́рия/ прие́млет с весе́лием Сию́, я́ко Бо́жие жили́ще.

Днесь храм одушевле́нный святы́я сла́вы/ Христа́ Бо́га на́шего,/ еди́на в жена́х благослове́нная Чи́стая,/ приво́дится в храм зако́нный жи́ти во святы́х,/ и ра́дуются с Не́ю Иоаки́м и А́нна ду́хом,/ и де́вственнии ли́цы Го́сподеви пою́т,/ псало́мски воспева́юще и чту́ще Ма́терь Его́.

Ты, проро́ков пропове́дание,/ апо́столов сла́ва, и му́чеников похвала́,/ и всех земноро́дных обновле́ние,/ Де́во Ма́ти Бо́жия,/ Тобо́ю бо Бо́гу прими́ри́хомся./ Те́мже чтим Твое́ в храм Госпо́день вхожде́ние/ и со А́нгелом вси пе́сненно,/ ра́дуйся, Тебе́, Пречи́стая, вопие́м,/ Твои́ми моли́твами спаса́емии.

Ины стихиры святаго Климента, глас 2.

Подобен: Егда́ от Дре́ва:

Розга́ лозы́ жи́зненныя быв,/ о́тче иера́рше,/ кра́сныя изне́сл еси́ гро́зды Ду́хом догма́тов, всему́дре,/ ка́плющия всегда́ спаси́тельное вино́ Боже́ственнаго позна́ния/ и веселя́щия всех благочести́вых сердца́,/ и́стинно тя чту́щих,/ Кли́менте Богоно́сне всеблаже́нне.

Петра́ верхо́внаго учени́к, о́тче, быв,/ на ка́мени того́ созда́л еси́/, я́ко ка́мень честны́й, тебе́ сама́го, всехва́льне,/ тве́рдостию слове́с твои́х/ все разврати́л еси́ зда́ние многобо́жное,/ хра́мы же воздви́гл еси́ Боже́ственныя в честь Тро́ицы,/ о Не́йже подвиза́лся еси́, блаже́нне,/ и муче́ния вене́ц прия́л еси́.

Я́коже светода́тельное со́лнце/, от за́падов возсия́л еси́, о́тче,/ просвеща́я зе́млю/ заре́ю догма́тов твои́х и ра́нами све́тло,/ пости́гл же еси́ страны́ восто́чныя, треблаже́нне,/ зашёл еси́, умерщвля́емь,/ и возсия́л еси́, Кли́менте, ко Христу́,/ и та́мо су́щими луча́ми бога́тно,/ непреста́нно по Боже́ственному причаще́нию просвеща́емь.

Слава, и ныне, глас 8:

По рождестве́ Твое́м, Богоневе́сто Влады́чице,/ пришла́ еси́ в храм Госпо́день/ воспита́тися во свята́я святы́х,/ я́ко освяще́на,/ тогда́ и Гаврии́л по́слан бысть к Тебе́, всенепоро́чней,/ пи́щу Тебе́ принося́,/ Небе́сная вся удиви́шася,/ зря́ще Ду́ха Свята́го, в Тя все́льшася./ Те́мже, Пречи́стая и нескве́рная,/ я́же на Небеси́ и на земли́ сла́вима,/ Ма́ти Бо́жия, спаси́ род наш.

На стиховне стихиры праздника, глас 5 (*зри страницу 172*) Стиховна святаго Петра, глас 1.

Подобен: Небесных чинов:

Пресущныя Троицы Единосущное преотмщая, всеблаженне,/ яко Несозда́нныя Еди́ницы,/ А́рия низложил еси,/ показав нам Сына нераздельное,/ яко Тогожде суща Отцу и Духу Божества.

Стих: Священницы Твои облекутся правдою,/ и преподобнии Твои возрадуются.

Гонящих преста убийственное стремление,/ кровей лия́ние ныне в неявле́нное скончася,/ обоя́

запечаташася, Петре мудре,/ священным твоим свидетельством,/ яко о́трочищу Моисееву ста течение,/ камы́ком Сепфо́ры иногда.

Стих: Блажен муж, боя́йся Господа,/ в заповедех Его восхощет зело.

Пастырски пожив, священномучениче Христов,/ мученическия подвиги показал еси доблественно,/ един чрез обоя венец прием,/ обоюду украшаемь,/ священством и болезньми страдальческими,/ сего ради моли спастися нам.

Слава, глас 4. Самогласен:

Рукою Божиею помазався во иерея,/ верховнаго соименне, и делы, сопричастниче,/ словесныя овцы Евангельскими препитал еси злаками,/ яко мудр и истинен пастырь,/ и Ма́рка преемник достойно показался еси,/ страстотерпческою кровию веры течение совершил еси,/ о людех предпожерся, и Христу сообразуяся,/ молися о душах наших.

И ныне, глас 6:

Днесь, собо́ри ве́рных, сошéдшеся,/ духо́вне да торжествýим/ и Богоотроковúцу Дéву и Богоро́дицу,/ в храм Госпóдень приводúму,/ благочéстно восхва́лим,/ предъúзбранную от всех родо́в/, во обúтелище всех Царя́ Христа́ и Бо́га;/ дéвы, свещú нося́ще, предъидúте,/ Приснодéвы чтýще честно́е происхожде́ние,/ ма́тери, печа́ль всю отложúвше,/ ра́достно спосле́дствуйте Ма́тери Бо́га быва́ющей/ и ра́дости мúра хода́таице./ Вси ýбо ра́достно, éже ра́дуйся,/ со Áнгелом возопиúм Обра́дованней,/ прúсно моля́щейся о душа́х на́ших.

Тропарь Климента и Петра общий, глас 4:

Бóже отéц на́ших,/ творя́й прúсно с на́ми по Твоéй кро́тости,/ не отста́ви мúлость Твою́ от нас,/ но молúтвами их/ в мúре упра́ви живо́т наш.

Тропарь Климента, глас 4:

Úже от Бо́га чудодéйствы/ пресла́вно удивля́я вселéнныя концы́ мúра,/ свящéнный страда́льче,/ па́че естества́ мо́рю соста́вы вода́м содева́еши разделéние/ в честнéй па́мяти твоéй/ всегда́ притека́ющим усéрдно в Богозда́нную ти цéрковь/ чудéсным твоúм мощéм,/ и по всенаро́дном

хожде́нии/ мо́ре во еди́но тече́ние чудоде́тельне твори́ши,/ Кли́менте преди́вный,/ моли́ Христа́ Бо́га спасти́ся душа́м на́шим.

Тропарь Петра, глас 8.

Подобен: Премудрости:

От вы́шняго суда́ Христо́ва предста́тельствова ста́ду,/ на па́житех благожи́зненных упа́сл еси́ всему́дрыми твои́ми догма́ты,/ отгна́в А́рия, я́ко во́лка некро́ткаго,/ вше́дшаго в них безбо́жными учи́ении./ Те́мже и ду́шу твою́ положи́л еси́ за них,/ па́стырь наре́кся еси́, я́ко рече́ Госпо́дь,/ иера́рше Пе́тре блаже́нне,/ моли́ Христа́ Бо́га грехо́в оставле́ние дарова́ти/ чту́щим любо́вию святу́ю па́мять твою́.

Слава, и ныне.

Тропарь праздника: Днесь благоволения Божия предображе́ние: *(зри страницу 173).*

НА УТРЕНИ

На Бог Господь: тропарь праздника, дважды. Слава, святых: Боже отец наших: И ныне, праздника.

По 1-м стихословии седален, глас 1.

Подобен: Лик А́нгельский:

Пра́ведных плод Иоаки́ма и А́нны прино́сится Бо́гу во святи́лище свято́е,/ пло́тию младе́нствующи, Пита́тельница жи́зни на́шея,/ Ю́же благослови́ свяще́нный Заха́рия,/ Сию́ вси я́ко Ма́терь Бо́жию ве́рно да ублажи́м.

Слава, и ныне, тойже.

По 2-м стихословии седален, глас 4.

Подобен: Удиви́ся Ио́сиф:

Пре́жде зача́тия, Чи́стая, освяти́лася еси́ Бо́гу/ и, ро́ждшися на земли́, дар принесла́ся еси́ ны́не Ему́,/ исполня́ющи оте́ческое обеща́ние:/ в Боже́ственнем же хра́ме, я́ко су́що Боже́ственный храм,/ от младе́нства чи́сте со свеща́ми све́тлыми отдана́ бы́вши,/ яви́лася еси́ прия́телище непристу́пнаго и Боже́ственнаго Све́та./ Вели́ко во́истинну предше́ствие Твое́, еди́на Богоневе́сто и Присноде́во.

Слава, и ныне, тойже.

Таже канон праздника со ирмосом на 6 и святых оба канона на 8. Канон праздника, глас 1.

Песнь 1

Ирмос: ***Песнь побе́дную пои́м вси Бо́гу, / Сотво́ршему ди́вная чудеса́ мы́шцею высо́кою / и спа́сшему Изра́иля, я́ко просла́вися.***

Стецéмся днесь, Богоро́дицу почита́юще пéснями, / и торжествýим духóвный прáздник, / в храм бо Бóгу дар принóсится.

Пéсньми да воспои́м Богоро́дицы сла́вное предше́ствие, / к хра́му бо днесь, я́ко храм Бóжий, / принóсится проро́чески дар многоце́нный.

Троичен: Тро́ице единосу́щная, О́тче, и Сло́ве, и Ду́ше Святы́й, / Тя ве́рно сла́вим я́ко Творца́ всех / и Тебе́ вопие́м благоче́стно: спаси́ ны, Бóже.

От ба́гра кровéй Твои́х червлени́цею, Пречи́стая, одея́вся, / проше́д, обнови́ Царь и Бог род весь челове́ческий / благоутро́бием Свои́м.

Ин канон святаго Климента. Творение Феофаново. Глас 8.

Песнь 1

Ирмос: ***Во́ду проше́д, я́ко су́шу, / и еги́петскаго зла избежа́в, / изра́ильтянин вопия́ше: / Изба́вителю и Бóгу на́шему пои́м.***

От Петра́ Божéственнаго научи́вся, апóстолов верхóвнаго, / и от негó навы́к Божéственное зна́ние, о́тче, / и́дольскую лесть обличи́л еси́.

Ло́зу Богонасажде́ну на земли́, / плоды́ добродéтельныя учéний всеблагочести́вых Христóс тя предлага́ет, / и́стинно су́щий цвету́щ виногра́д.

Во вся концы́ протече́ / войстинну Божéственных повеле́ний твоé вещáние, Кли́менте му́дре, / и вся просвети́ Тро́ицу Богосло́вити во еди́нстве Божества́.

Богородичен: Се прорече́ния проро́ческая о Тебе́ прия́ша коне́ц войстинну, / Сло́во бо без се́мене заче́нши, Богороди́тельнице, / пло́тию родила́ еси́.

Ин канон святаго Петра, егоже краегранесие: Восхваляю трибогатаго Петра. Творение Феофаново. Глас тойже.

Песнь 1

Ирмос: ***Поим Господеви,/ проведшему людиСвоя сквозе Чермное море,/ яко Един славно прославися.***

Во светлейших селениих житие имея,/ просвещение ми подаждь/ молитвами твоими, Петре всеблаженне.

Знанию научен и священством украшаемь,/ всеблаженне Петре,/ Христу принесся еси кровию.

Утварь упещренная,/ якоже многоценное возложение, Христове Церкви/ от Бога даровался еси, блаженне.

Богородичен: Пречистая Богородице,/ воплощенное, Присносущное и Пребожественное Слово паче естества рождшую,/ поем Тя.

Катавасия: ***Христос раждается:***

Песнь 3

Ирмос: ***Да утвердится сердце мое в воли Твоей, Христе Боже,/ иже над водами Небо утвердей второе/ и основавый на водах землю, Всесильне.***

Торжествуим, праздноль́бцы, и радуимся духом,/ во святем празднице учреждающеся днесь Дщере Царевы/ и Матере Бога нашего.

Иоакиме, радуйся днесь, и весели́ся, Анно, духом,/ рожденную из вас Господу приводяще трилетствующу,/ яко Юницу чисту, всенепорочную.

Троичен: Свет Отец, Свет Сын Его, Свет Дух Утешительный,/ яко от Солнца бо Единаго Троица, сияющи, Божественно озаряет/ и соблюдает души наша.

Тя пророцы проповедаша кивот, Чистая, святыни,/ кадильницу златую, и свещник, и трапезу,/ и мы яко Боговместимую Скинию воспеваем Тя.

Ин

Ирмос: ***Страх Твой, Господи,/ всади в сердца раб Твоих,/ и буди нам утверждение,/ Тя во истине призывающих.***

Богатно излияся Духа благодать в твоя устна, мудре,/ ею́же вся просветил еси Божественными твоими учении/ и Христу привел еси.

Огне́м воздержа́ния ты попали́л еси́ страсте́й огнепа́льная стремле́ния / и храм себе́ соверши́в / Ду́ха Боже́ственнаго, доблему́дренне о́тче.

На го́ру Боже́ственных доброде́телей возше́д / и мра́ком покры́вся разу́мным, / узре́л еси́ неизрече́нную в чи́стей души́ твое́й духо́вную зарю́.

Богородичен: Неизрече́нно зачала́ еси́, Пречи́стая, Спа́са и Го́спода, / изба́вльшаго нас от лю́тых, / Тя во и́стине призыва́ющих.

Ин

Ирмос: *Несть свят, я́ко Госпо́дь, / и несть пра́веден, я́ко Бог наш, / Его́же пое́т вся тварь: / несть пра́веден, па́че Тебе́, Го́споди.*

Возше́л еси́, е́здя, я́ко на колесни́це, / твое́ю кро́вию, прему́дре, к Небе́сным, / иде́же предте́ча наш Христо́с вни́де, еди́н безгре́шный.

Жизнь тле́нную оста́вил еси́ / и жизнь безсме́ртную обре́л еси́, блаже́нне, / иде́же венцено́сец лику́еши, моля́ спасти́ся душа́м на́шим.

Я́коже фи́никс процве́л еси́ благопло́днейший, / я́ко ма́слина плодоро́дна яви́лася еси́, Богодохнове́нне, во дво́рех Госпо́дних, / я́ко сми́рна и лива́н и я́ко ми́ро благово́ннейшее.

Богородичен: Я́ко две́ри спаси́тельныя и рай кра́сный, / Све́та присносу́щнаго о́блак, / су́щу святу́ю Де́ву воспое́м вси, глаго́люще Ей: ра́дуйся.

Кондак Климента и Петра общий, глас 4.

Подобен: Яви́лся еси́ днесь:

Це́ркве недви́жимии и Боже́ственнии пи́ргове*, / благоче́стия Боже́ственнии столпи́ вои́стинну кре́пцыи, / Кли́менте с Петро́м всехва́льнии, / ва́шими моли́твами соблюди́те вся.

Кондак Климента, глас 2.

Подобен: Тве́рдыя:

Боже́ственнаго виногра́да священнооде́янна / всем лоза́ яви́ся, / ка́плющи сла́дость прему́дрости, / моли́твами твои́ми, всече́стне, / да тебе истка́ну, я́ко багряни́цу, / песнь мы́сленную принесе́м, / Кли́менте свя́те, / спаси́ рабы́ твоя́.

---

* пиргове — башни, крепости

Икос Климе́нта.

Подо́бен: Уясни́ ми:

Ка́ко возмогу́ аз, стра́нный,/ воспе́ти и глаго́лати по́двиги ны́не Боже́ственнаго священному́ченика?/ ка́ко в мо́ре ввержен бысть и глубине́ пре́дан бысть морсте́й,/ но Христо́с Бог, Его́же возлюби́ вельми́,/ даст и па́ки возлюби́вшим, я́ко дар многоце́нный,/ и отроча́ даст роди́телема, све́тло игра́ющее,/ и спаси́ ско́ро рабы́ твоя́.

Кондак Петра, глас 3.

Подо́бен: Де́ва днесь:

Правосла́вными повеле́нии Це́рковь просвети́л еси́,/ за ню́же и пострада́в, Богоблаже́нне о́тче,/ Ария отсту́пника отгна́в,/ те́мже твою́ пречестну́ю па́мять соверша́юще,/ правосла́вно вопие́м:/ ра́дуйся, Пе́тре, ка́меню ве́ре.

Икос Петра:

В ди́вней Александри́и потщи́мся ше́ствовати умо́м/ и у́зрим вели́кая стра́нная, та́мо соверша́ема,/ ка́ко на же́ртву себе́ предлага́ет, я́ко овча́ незло́бивое,/ первосвяще́нник и вели́кий побо́рник Пе́тр/ и ныне созыва́ет на́с зде́, и святу́ю свою́ главу́ предложи́в, я́коже снедь честну́ю,/ е́яже насради́вшеся вси́, правосла́вно возопием:/ ра́дуйся, Пе́тре, ка́меню ве́ре.

Седален Климента глас 4.

Подобен: Явился еси:

Возсия́в, я́коже со́лнца заря́,/ и блиста́еши, преподо́бне, всему́ ми́ру све́тло учи́ении твои́ми,/ Богогла́се Кли́менте светоно́сне, му́чеников похвало́.

Ин седален Климента, глас 8.

Подобен: Прему́дрости:

Я́ко многоплоди́на лоза́, на земли́ простре́н мук пресече́нием,/ кра́сныя возрасти́л еси́, досточу́дне, гро́зны*,/ спасе́ныя сла́дости принесе́, искапля́ща и сердца́ всех ве́рных веселя́ща./ Тем, сошедшеся, святу́ю твою́ па́мять твори́м, ра́дующеся,/ и Христа́ величаем:/ святи́телю многостра́стне, моли́ Христа́ Бо́га спасти́ся душа́м на́шим.

---

* гро́зны — кисти зрелого винограда

Седален Петра, глас 8, тойже, что и тропарь: От Вышняго суда: (*зри страницу 326*).

И ныне, праздника, глас 4.

Подобен: Удиви́ся Ио́сиф:

Непоро́чная А́гница и нескве́рный чертог,/ в дом Бо́жий Богоро́дица Мариа́м с весе́лием ввóдится преслáвно,/ Ю́же А́нгели Бо́жии доринóсят ве́рно,/ и вси ве́рнии блажáт присно/ и благодáрственно пою́т Ей непрестáнно ве́лиим глáсом,/ нáша слáва и спасе́ние Ты еси́, Всенепоро́чная.

Песнь 4

Ирмос: ***Ду́хом прови́дя, проро́че Аввакýме,/ Словесе́ воплоще́ние, проповéдал еси́, вопия́:/ внегдá приближи́тися лéтом, познáешися,/ внегдá прии́ти вре́мени, покáжешися./ Слáва си́ле Твоéй, Го́споди!***

Проро́че Исáие, прорцы́ нам, Дéва кто есть,/ имýщая во чре́ве?/ Яже из Иýдина ко́рене прозя́бши/ и ро́ждшися из Дави́да Царя́,/ се́мене святáго плод благослáвный.

Начинáйте, дéвы, и воспóйте пéсни,/ рукáма держáщи свещи́, чи́стыя Богоро́дицы предше́ствие хвáляще,/ ны́не грядýщия во храм Бóжий, кýпно с нáми прáзднующи.

Троичен: Тро́ицу ли́цы, Еди́ницу óбразом, благоче́стно слáвим Бóга и́стинна,/ Его́же пою́т Áнгельская и Архáнгельская чиноначáлия/ я́ко твáри Влады́ку и челове́цы, верно́ покланя́ющеся при́сно.

Моли́ непрестáнно, Пресвятáя Чи́стая,/ Его́же пло́тию родилá еси́, Сы́на Твоего́ и Бóга,/ от многообрáзных сéтей диáволих и от вся́ких искуше́ний находя́щих/ вся избáвити рабы́ Твоя́.

Ин

Ирмос: ***Ты моя́ кре́пость, Го́споди,/ Ты моя́ и си́ла,/ Ты мой Бог, Ты моé рáдование,/ не остáвль не́дра Óтча,/ и нáшу нищету́ посети́в./ Тем с проро́ком Аввакýмом зову́ Ти:/ си́ле Твоéй слáва, Человеколю́бче.***

От зáпада пришéд, блаже́нне, к востóку,/ Петру́ примеси́лся еси́ апóстолу:/ и того́ Божéственными светлостьми́ и учéнии просвещáемь,/ с ним возве-

ща́я спаси́тельное Сло́во,/ за́падную всю проте́кл еси́ страну́.

Другии́й Моисе́й, Кли́менте му́дре, был еси́,/ зако́ны Боже́ственныя всем излага́я/ и свяще́нная пиша́ учи́ния, и церко́вное все вчиня́еши исполне́ние./ Отсю́ду законополо́жника тя и учи́теля вси иму́ще, ве́рою чтим.

По́стническими по́ты очи́стився,/ священнонача́льник, блаже́нне, яви́лся еси́,/ к благочести́вей ве́ре Христо́вей вся возводя́ Боже́ственными твои́ми сказа́нии,/ пострада́в же зако́нно,/ подо́бне боле́зни сплете́ вене́ц, приснопа́мятне.

Богородичен: С Бо́гом Тя засту́пницу стяжа́хом,/ Ты бо Ма́ти Бо́жия была́ еси́ Творца́ и Соде́теля,/ наш о́браз прие́мша, Пренепоро́чная,/ и Того́ спа́сша от тли и сме́рти и сла́вою Боже́ственною просла́вльшаго.

Ин

Ирмос: *Из горы́ приосене́нныя, Сло́ве, проро́к,/ еди́ныя Богоро́дицы,/ хотя́ща воплоти́тися, Богови́дно усмотри́,/ и со стра́хом славосло́вяше си́лу Тво́ю.*

Добродете́лей ше́ствовав стезе́ю, о́тче,/ пости́гл еси́ оби́тели вы́шния, Богоно́сне,/ свяще́нства пома́занием укра́шен и муче́ния сия́я кро́вию.

Ту́чами пото́ков твои́х кровей, блаже́нне,/ уга́си́л еси́ пещь пре́лести/ и гоня́щих погуби́л еси́ мрак, священному́чениче достосла́вне.

Но́вый Петр не́кий нам яви́лся еси,/ и́стинно апо́стольскими сия́я дарова́нии,/ священноде́тель же и свиде́тель страсте́й Влады́ки твоего́, всебога́те.

Богородичен: Всех до́брых исполне́ние ро́ждши,/ испо́лни на́ша, Де́во, моле́ния,/ грехо́в нам избавле́ния прося́щи,/ и просвеще́ния, и ве́лия ми́лости.

Песнь 5

Ирмос: *Све́тлый нам возсия́й свет присносу́щный,/ у́тренюющим о судьба́х запове́дей Твои́х,/ Влады́ко Человеколю́бче, Христе́ Бо́же наш.*

Да светлоно́сим, правосла́внии, вси стека́ющеся и сла́вяще Богома́терь,/ я́ко Го́споду днесь приво́дится, я́ко же́ртва благоприя́тна.

Да весели́тся пра́отцы днесь, Влады́чице, / и да ра́дуется ро́ждшая Тя со отце́м Твои́м, / я́ко плод их Го́споду прино́сится.

Троичен: Пребезнача́льное и Присносу́щное Еди́но Божество́ славосло́вяще, поклони́мся, / Тре́ми Ли́цы естество́м Нераздели́мое / и сла́вою Равноче́стное.

Приста́нище благоути́шное / и необори́мую сте́ну стяжа́хом — моли́тву Твою́ во обстоя́ниих *, Богороди́тельнице, / всегда́ избавля́еми бед и скорбе́й.

Ин

Ирмос: *Просвети́ нас повеле́нии Твои́ми, Го́споди, / и мы́шцею Твое́ю высо́кою / Твой мир пода́ждь нам, / Человеколю́бче.*

Во све́те за́поведей ходя́ Госпо́дних, / ча́до вои́стинну яви́лся еси́ Того́, блаже́нне, нело́жное.

Всего́ на земли́ ты отре́клся еси́ пристра́стия, священнонача́льниче, / да бу́дущее благосла́вие получи́ши и све́тлости сла́вы Христо́вы.

Му́ческими укра́шен светлостьми́, / со А́нгелы ны́не предстои́ши Влады́це, / о пою́щих моли́ся.

Богородичен: Ма́ти Бо́жия, / ве́рою Тя пою́щия от бед изба́ви моли́твами Твои́ми, Де́во, / я́ко Тя предста́тельницу ве́мы **, Чи́стая.

Ин

Ирмос: *У́тренююще, вопие́м Ти: / Го́споди, спаси́ ны, / Ты бо еси́ Бог наш, / ра́зве Тебе́, ино́го не ве́мы.*

На ка́мень возше́д ве́ры, страстоте́рпче, / неукло́нен пребы́л еси́ во искуше́нии сопроти́вных.

Ору́жием пла́менным Ду́ха Свята́го, иера́рше, / А́рия вредосло́вца Боже́ственным суде́м закла́л еси́.

Кре́постию укрепля́емь, сла́вне, Спа́совою, / вра́жию си́лу и кре́пость попра́л еси́.

Богородичен: Де́ву по рождестве́, пое́м Тя, Богоро́дице, / Ты бо Бо́га Сло́ва пло́тию ми́ру родила́ еси́.

---

* **во обстоя́ниих** — в осаде, в нападении, в беде

** **ве́мы** — знаем

Песнь 6

Ирмос: ***Проро́ка Ио́ну подража́я, вопию́:/ живо́т мой, Бла́же, свободи́ из тли/ и спаси́ мя, Спа́се ми́ра, зову́ща: сла́ва Тебе́.***

Пра́зднуим, ве́рнии, пра́здник духо́вный Ма́тере Бо́жия,/ воспева́юще благоче́стно:/ есть бо свяще́йша Небе́сных умо́в.

Пе́сньми духо́вными восхва́лим, ве́рнии, Ма́терь Све́та,/ я́ко днесь нам яви́ся, предходя́щи в храм Бо́жий.

Троичен: Оте́ц, и Сын, и Дух пра́вый,/ Триипоста́сная Еди́нице и неразделя́емая Тро́ице,/ поми́луй покланя́ющияся Боже́ственней держа́ве Твое́й.

Во чре́ве Твое́м вмещен Невмести́мый все́ми, Богома́ти,/ быв, из Тебе́ произы́де, Пречи́стая,/ суго́уб естество́м Бог и Челове́к.

Ин

Ирмос: ***Очи́сти мя, Спа́се,/ мно́га бо беззако́ния моя́,/ и из глубины́ зол возведи́, молю́ся,/ к Тебе́ бо возопи́х, и услы́ши мя,/ Бо́же спасе́ния моего́.***

Ре́вностию разжже́н Госпо́дни любве́, му́дре,/ и́дольскую лесть обличи́л еси́ кре́пко слове́сными противле́нии/ и чуде́сными явле́нии, всехва́льне.

Недрема́нно соблю́л еси́ о́ко се́рдца твоего́,/ за зло́бу ника́коже воздрема́в, сла́вне,/ Божественными восхожде́нии вчиня́я добродете́лей к верхо́вному.

Я́ко иера́рх че́стен,/ вяза́ти и реши́ти прегреше́ния власть прии́м от Спа́са Христа́,/ мно́гих мои́х прегреше́ний долг разреши́, возводя́ к покая́нию.

Богородичен: Твои́ми мольба́ми, Чи́стая,/ бед и напа́стей исхи́ти мя лю́тых и изба́ви мя, молю́ся,/ Ты бо стена́ еси́ неразруши́ма,/ и приста́нище, и покро́в,/ и необори́мое утвержде́ние.

Ин

Ирмос: ***Ри́зу мне пода́ждь све́тлу,/ одея́йся све́том я́ко ри́зою,/ многоми́лостиве Христе́, Бо́же наш.***

Целому́дренно и пра́ведно Бо́гу ты жи́тельствовав,/ коне́ц блаже́нный от Него́ прия́л еси́, всеблаже́нне Пе́тре.

Всесовершéнную жéртву и прия́тну,/ тебé самáго принéсл еси́, Пéтре дúвный,/ жéртва тебé рáди бы́вшему Бóгу.

Словéс духóвных испóлнився,/ Дýхом двúжимь орга́н был еси́,/ песнопоя́, Богоглагóливе, неизречéнная.

Богородичен: Едúна слóвом плóтию Слóво рóждшая,/ избáви, мóлимся, сетéй вражиих дýши нáша.

Кондак, глас 4.

Подобен: Вознесыйся:

Пречúстый храм Спáсов,/ многоцéнный чертóг и Дéва,/ священное сокрóвище слáвы Бóжия,/ днесь ввóдится в дом Господень,/ благодáть совводя́щи,/ я́же в Дýсе Божéственном,/ Ю́же воспевáют Áнгели Бóжии:/ Сия́ есть селéние Небéсное.

Икос:

Неизречéнных Бóжиих и Божéственных тáин зря,/ в Дéве благодáть являемую и исполня́ему я́вственно,/ рáдуюся и óбраз разумéти недоумéюся стрáнный и неизречéнный:/ кáко úзбранная Чúстая едúна/ явúся пáче всея́ твáри вúдимыя и разумевáемыя?/ Тéмже восхвалúти хотя́ Сию́,/ ужасáюся зелó умóм же и слóвом,/ обáче дерзáя, проповéдаю и величáю:/ Сия́ есть селéние Небéсное.

Песнь 7

Ирмóс: ***Пещь, Спáсе, орошáшеся,/ óтроцы же, ликýюще, поя́ху:/ отцéв Бóже, благословéн еси́.***

Ликовствýим, празднолю́бцы, днесь,/ воспоúм чúстую Влады́чицу,/ Иоакúма и Áнну достóйно чтýще.

Пророчествуй, Давúде, глаголя Дýхом:/ приведýтся дéвы в след Тебé,/ приведýтся Тебé во храм Царúцы Мáтери.

Троичен: Прослáвим Трóицу нераздéльную,/ воспоúм едúно Божествó,/ со Отцéм Слóво и Дýха Всесвятáго.

Молú, Егóже родилá еси́, Гóспода,/ я́ко благоутрóбна естествóм сýща, Богородúтельнице,/ спастú дýши воспевáющих Тя.

Ин

Ирмос: ***О́троцы благочести́вии в Вавило́не/ о́бразу злато́му не поклони́шася,/ но посреде́ пе́щи о́гненныя, орошаéми,/ песнь воспе́ваху, глаго́люще:/ превозноси́мый отце́в и нас Бо́же, благослове́н еси́.***

Я́коже у́тро, возсия́л еси́,/ просвеща́я земли́ вся концы́/ и нощь преле́стную отгоня́, Богогла́се, и́дольскаго безбо́жия,/ благослове́н еси́, вопия́, Бо́же оте́ц на́ших.

Вся спасти́ хотя́ Бог твои́ми моли́твами,/ прозре́ние дарова́ Сиси́нию,/ и души́, и телеси́ очеса́ отве́рз, о́тче,/ отту́ду просвеща́ется Боже́ственною ба́нею.

Струи́ исцеле́ний то́чиши от Боже́ственныя твоея́ ра́ки, Кли́менте сла́вне,/ страсте́й мно́гих избавля́еши всегда́ притека́ющия к тебе́ и по́ющия:/ благослове́н Бог оте́ц на́ших.

Богородичен: Подоба́ше без се́мене воплоща́емому из Тебе́ проити́, Де́во пречи́стая,/ Ты бо возрасла́ еси́ всех, Чи́стая, пребо́льши./ Те́мже Ти непреста́нно зове́м:/ благослове́н Плод чре́ва Твоего́.

Ин. Ирмос тойже.

Житие́м Боголе́пным укра́шен/ и Боже́ственным све́том просвеща́емь,/ небе́сных в нехо́дная вшел еси́, веселя́ся и вопия́, му́дре, Сотво́ршему:/ благослове́н Бог оте́ц на́ших.

Я́ко да пресве́тло благоугоди́ши Христу́ Бо́гу, Богоблаже́нне,/ в ру́ки беззако́нных тя сама́го пре́дал еси́ во́лею, пою́, пребога́те:/ благослове́н Бог оте́ц на́ших.

Весь просвещен, сподо́бился еси ви́дети Христа́,/ тебе́ показу́юща свою́ ри́зу, лю́те расте́рзану, иструка́нную свы́ше, преподо́бне,/ благослове́н еси́, вопи́я, Бо́же оте́ц на́ших.

Богородичен: Вся, я́ко чиста́, прия́ла еси́ во утро́бе Твое́й Сло́во воплоща́емо,/ но Того́ моли́ очи́стити ми прегреше́ний ду́шу и те́ло, Пречи́стая,/ к Тебе́ чи́стою ве́рою прири́щущаго.

Песнь 8

Ирмос: *Его́же ужаса́ются А́нгели и вся во́инства, / я́ко Творца́ и Го́спода, / по́йте, свяще́нницы, просла́вите, о́троцы, / благослови́те, лю́дие, / и превозноси́те во вся ве́ки.*

Весели́тся днесь све́тло Иоаки́м, / и А́нна непоро́чная Го́споду Бо́гу прино́сит же́ртву, / да́нную ей от обеща́ния святую Дщерь.

Хва́лятся святи́и Дави́д и Иессе́й, и Иу́да чти́тся, / из ко́рене бо их израсте́ плод, Де́ва чи́стая, / из Нея́же роди́ся Бог преве́чный.

Троичен: Да пое́тся Трисвяты́й, Оте́ц, и Сын, и Дух Святы́й, / нераздéльная Еди́ница, еди́но Божество́, / держа́щее дла́нию всю тварь во вся ве́ки.

Безнача́льное начина́ется Сло́во пло́тию, / роди́вся я́ко благоволи́, Бог же и Челове́к, из Отрокови́цы Де́вы, / возсозида́я ны, пре́жде па́дшия, ра́ди кра́йняго благоутро́бия.

Ин

Ирмос: *Мусики́йским орга́ном согласу́ющим / и лю́дем безчи́сленным, покланя́ющимся о́бразу в Дейре, / три о́троцы, не повину́вшеся, / Го́спода воспева́ху / и славосло́вяху во вся ве́ки.*

Учени́к быв Петро́в, / Боже́ственныя нра́вы того́ подража́я, Кли́менте страда́льче, / те́мже и престо́ла прее́мник и́стинно показа́лся еси́, просвеща́я всю тварь.

Та́йно очервлени́в твоя́ устна́ ча́шею му́дрости, Кли́менте, / изры́гнул еси́ Боже́ственных уче́ний пучи́ну, / потопля́ющую демоностра́шие, / душа́м же челове́ческим источа́ющую спасе́ние.

Я́ко пречестну́ю у́тварь, Це́рковь, стяжа́вши твоя́ Боже́ственная законоположе́ния, / о тебе́ хва́лится / и вся подвиза́ет твою́ па́мять ве́рою почита́ти во вся ве́ки.

Богородичен: Мари́е Де́во Богоро́дице, / Бо́га Спа́са челове́ком ро́ждшая пло́тию, / спаси́ ве́рою пою́щия Твое́ Рождество́ / и превознося́щия во вся ве́ки.

Ин

Ирмос: *На горе́ святе́й просла́вльшася / и в купине́ огне́м / Присноде́вы Моисе́ови та́йну я́вльшаго, / Го́спода по́йте / и превозноси́те во вся ве́ки.*

Жиру́ющую соску́тал* еси́ па́губу/ А́риева зле́йшаго хуле́ния, от ве́рных собо́рища отсе́к/ и отгна́в церко́вных, Богому́дре, огра́д.

Первостоя́тель ли́ка А́нгельскаго Петр яви́ся,/ Боже́ственный верхо́вник, столп же му́чеников был еси́,/ всему́дре Пе́тре Богоно́се,/ и священноде́йствитель Боже́ственных та́инств.

Научи́вся от Боже́ственнаго вдохнове́ния бу́дущих ра́зуму, Богоглаго́ливе,/ и е́же от земли́ проуве́дев твое́ преставле́ние муче́нием/ к вы́шних Го́споду сла́вы Христу́ во ве́ки вся.

Богородичен: Во утро́бу Де́вы все́льшагося/ и от Нея́ стра́шно и па́че сло́ва дре́вняго Ада́ма обно́вльшаго,/ Го́спода по́йте и превозноси́те во вся ве́ки.

На 9-й песни Честнейшую: не поем, но поем припев праздника: Велича́й, душе́ моя́,/ приведе́нную во храм Госпо́день/ и благослове́нную рука́ми иере́евыми.

Песнь 9

Ирмос: *Светоно́сный о́блак, в о́ньже всех Влады́ка,/ я́ко дождь с небесе́ на руно́ сни́де/ и воплоти́ся нас ра́ди,/ быв Челове́к, Безнача́льный,/ велича́ем вси я́ко Ма́терь Бо́га на́шего Чи́стую.*

К сим тропарем тойже припев.

Из пра́ведных произы́де Иоаки́ма и А́нны/ обеща́ния плод — Богоотрокови́ца Мари́я,/ и, я́ко кади́ло прия́тное, пло́тию младе́нствующи,/ приво́дится во свяги́лище свято́е, я́ко свята́я во святы́х обита́ти.

Младе́нствующую естество́м/ и па́че естества́ я́вльшуюся, Ма́терь Бо́жию восхва́лим пе́сньми,/ в храм бо зако́нный Го́споду днесь приво́дится,/ в воню́ благово́ния пра́ведных, я́ко плод духо́вный.

Троичен: Велича́й, ду́ше моя́,/ Триипоста́снаго и нераздели́наго Божества́ держа́ву.

Триипоста́сное Естество́, и Нераздели́ную Сла́ву,/ и в Божестве́ еди́ном пое́мую непреста́нно,/ на Небеси́ и на земли́ Тро́ицу неразлу́чную просла́-

---

* соскута́ти — обвить, окутать, одеть.

вим,/ с Сы́ном Отцу́ и Ду́ху покланя́ющеся благоче́стно.

Велича́й, душе́ моя́,/ честне́йшую и сла́вней-шую Го́рних во́инств, Де́ву Пречи́стую, Богоро́дицу.

Под Твое́ благоутро́бие прибега́ющия ве́рно/ и покланя́ющияся благоче́стно Сы́ну Твоему́, Де́во Богороди́тельнице,/ я́ко Бо́гу и Го́споду ми́ра,/ моли́ся от тли и бед изба́вити и вся́ческих искуше́ний.

Ин

Ирмос: ***Воистинну Богоро́дицу,/ Тя испове́дуем,/ спасе́ннии Тобо́ю, Де́во Чи́стая,/ с Безпло́тными ли́ки Тя велича́юще.***

Тече́ние твое́ соверши́в мно́гими по́двиги/ и несомне́нно соблю́д ве́ру Христо́ву,/ пра́ведным венце́м украси́лся еси́.

Я́ко спасл еси́ о́трока дре́вле,/ удержа́на в мо́ри ле́тным обхожде́нием, му́чениче Христо́в,/ си́це глубины́ грехо́вныя и мене́ спаси́.

Любо́вию тя чту́щия, Кли́менте страстоте́рпче,/ от напа́стей, и бед, и скорбе́й спаси́,/ моля́ Зижди́теля Христа́.

Богородичен: Ра́дости мое́ се́рдце испо́лни, Де́во,/ я́же ра́дости прие́мшая исполне́ние,/ грехо́вную печа́ль потребля́ющи.

Ин

Ирмос: ***Проявле́нное на горе́ законополо́жнику во огни́ и купине́/ рождество́ Присноде́вы/ в на́ше ве́рных спасе́ние,/ пе́сньми немо́лчными велича́ем.***

Предопределе́ннаго свяще́нно иера́ршествовати,/ и свяще́нства коне́ц благосла́вно прииму́ша,/ и Христо́ву подража́вша страсть, Петра́ чу́днаго воспои́м.

Жезло́м укре́пльшася си́лы Госпо́дни,/ и свяще́нствовавша, и свяще́нствованна,/ и Христу́ принесшагося же́ртва, Петра́ Богоно́снаго воспои́м.

Всесмеше́ннаго заре́ю Тро́ичною,/ и светле́йшаго ея́ насла́ждшася сия́ния,/ и нам спасе́ния прося́ща, Петра́ Богоприя́тнаго воспои́м.

Даéши обúльно душú моéй спасéние,/ я́ко первосвящéнник бо и́маши власть вязáти и решúти прегрешéний вины́,/ твои́ми молéнии, священнейший.

Богородичен: Ты еси́, Богоро́дице, ору́жие на́ше и стена́,/ Ты еси́ заступлéние к Тебé прибега́ющих,/ Тебé и ны́не на моли́тву подвиза́ем,/ да изба́вимся от враг на́ших.

Светилен.

Подобен: Жены́, услы́шите:

Ны́не благонаро́чит яви́ся нам день,/ иму́щи священ́ных преéмник, священ́ных апо́стол,/ Петра́ ку́пно и Кли́мента,/ проповéдники вéры и непобéдимыя му́ченики,/ и́хже лéтнюю пáмять вéрно совершáем вси.

Слава, и ныне, праздника:

Ю́же дрéвле предвозвести́ проро́ческое сосло́вие/ — ста́мну, и жезл, и скрижа́ль, и несеко́мую го́ру —/ Марúю Богоотроковúцу вéрно да восхва́лим,/ днесь бо вво́дится во свята́я святы́х воспита́тися Го́сподеви.

На хвалитех стихиры на 6, праздника 3, глас 1.

Подобен: Небесных чинов:

Свещено́сицы дéвы,/ Приснодéву светло́ провожда́юще,/ проро́чествуют и́стинно Ду́хом бу́дущее,/ храм бо Бо́жий, Богоро́дица су́щи,/ в храм со сла́вою дéвственною/ младéнствующи вво́дится.

Обеща́ния свята́го и плод благосла́вный,/ Богоро́дица войстинну яви́ся ми́ру,/ я́ко всех превы́шшая,/ я́же благочéстно приводи́ма в храм Бо́жий,/ моли́тву ро́ждших исполня́ет,/ соблюда́ема Божéственным Ду́хом.

Небéсным воспи́тана, Дéво, хлéбом,/ вéрно в храме Госпо́дни,/ родила́ еси́ ми́ру Жи́зни Хлеб — Сло́во,/ Ему́же я́ко храм избра́нный и всенепоро́чный,/ предобручи́лася еси́ Ду́хом та́инственно,/ обручена́ Бо́гу и Отцу́.

Стихиры святаго Кли́мента, глас 5.

Подобен: Ра́дуйся, Живоно́сный Кре́сте:

Ра́дуйся, светоза́рное и кра́сное / Боже́ственнаго Ду́ха, му́дре, оби́телище, / лоза́ му́жества, та́йно бы́вши благоплоди́на, всеблаже́нне, и гобзу́ющая, / из нея́ же иска́па уче́ние спаси́тельное, / мсто *, напоя́ющее и веселя́щее сердца́ / всегда́ чту́щих тя, всебога́те, / му́ченице непобеди́мый, / Небе́сный челове́че, / церко́вный сто́лпе, / благочести́вым утвержде́ние, / Христа́ моли́ / посла́ти душа́м на́шим ве́лию ми́лость.

Ра́дуйся, Богосло́вия скрижа́ли, / неизрече́нных сказа́тель Писа́ний, / ра́зум та́йный, / Це́ркви кре́пкий сто́лпе и основа́ние непоколеби́мое, / пра́вило изве́стнейшее, / тайнописа́тель мудре́йший, / Богоглаго́ливый язы́к, / всяку́ е́ресь отсека́ющ, / я́коже меч обоюдуо́стр, / орга́н сладковеща́нный, / ум Небе́сный, / Кли́менте всеблаже́нне, / священнострада́льцем основа́ние и укрепле́ние, / Христа́ моли́ / посла́ти душа́м на́шим ве́лию ми́лость.

Ины стихиры святаго Кли́мента, глас и подобен тойже:

Ра́дуйся, Ангелообра́зне святи́телю, / апо́стольское украше́ние обре́тся, / Христо́ве стра́сти во́льней, свя́те, / после́довати изво́лил еси́, / Петру́ превозлю́бленный яви́ся, блаже́нне, / ро́да земна́, отца́ же и ма́тере и бра́тия всея́ отве́ргся, прему́дре. / Тем Богоуго́дно вене́ц свой воспри́ят, / Кли́менте свя́те, / и престо́льник обре́теся Христу́, / помоли́ся за ны, / дарова́ти душа́м на́шим ве́лию ми́лость.

Ра́достно припа́даем ти, блаже́нне, всече́стне, / творя́ще успе́ние, / Христу́ бо и́збран яви́ся ученик, свя́те, / а совозлю́блен Петру́ насто́льник, блаже́нне, обрете́ся, / деянии же и ве́рою ты ся венча́вая, Богогла́сне, / укра́сися, Кли́менте Богодухнове́нне, / украше́ние Це́ркви и уста́ свя́та, / Бо́жия уче́ния пучи́нниче **, / Христу́ помоли́ся / дарова́ти душа́м на́шим ве́лию ми́лость.

* мсто — молодое свежее вино
** пучи́нниче — глубина

Яви́ся в страсте́х свяще́нник / и в свяще́нных страстоте́рпец, / в зако́не же непоро́чен, / обоя́ко * угожда́я Бо́гу, Кли́менте блаже́нне освяще́нне, / к Нему́ же взы́иде нога́ма, препоя́сався ве́рою, / благове́ствуя Христо́ву ми́ру и́стину, / испове́дание и зако́н судьбы́, / ещё́ же разлива́я и разсека́емыя кро́вию / источа́я исто́чники целе́нию страсти́ми, / Христу́ помоли́ся, / дарова́ти душа́м на́шим ве́лию ми́лость.

Стихиры святаго Петра, глас 3,
зри на стиховне (страницы 324—325).

Ины стихиры святаго Петра, глас 5.

Подобен: Радуйся, Живоносный Кресте:

Име́я благочести́вое помышле́ние / над страсти́ми самоде́ржца, / претерпе́ неукло́нно мече́м / го́рькую кончи́ну и сме́рть, всеблаже́нне, / и́мже Боже́ственнаго блаже́нства получи́ / и сла́дкаго Спа́сова прича́стия, / и красоты наслади́тися сподо́би, / Пе́тре блаже́нне, ка́меню ве́ры, / коне́ц Боже́ственных му́ченик, / святи́телем удобре́ние, / Христа́ моли́ / посла́ти душа́м на́шим ве́лию ми́лость.

Свети́ся свяще́нною оде́ждею / и муче́ния венце́м украша́ем, / предста́ Христо́ви, все́х Священнонача́льнику и Бо́гу, / и я́вльшуся первому́ченику, / суго́убое прие́м от Него́ воздая́ние, / Его́же испове́да, Отцу Единосу́щна, / и Собезнача́льна Ро́ждшему, и Сопресто́льна, / А́рия злоименитаго отсе́к, всебога́те, / и изве́рже отню́д ве́рнаго собо́рища, / Того́ ныне моли́ / дарова́ти ми́рови ве́лию ми́лость.

Слава, святаго Петра, глас 4: Рукою Божиею: *(зри на стиховне, страница 325)*

И ныне, праздника, глас 2:

Днесь в храм приво́дится Всенепоро́чная Де́ва / во оби́телище Всецаря́ Бо́га, / и всея́ жи́зни на́шея Пита́теля. / Днесь Чисте́йшая Святы́ня, / я́ко триле́тствующая Ю́ница, / во свята́я святы́х вво́дится. / Той возопии́м, я́ко А́нгел: / ра́дуйся, еди́на в жена́х Благослове́нная.

Славосло́вие вели́кое и отпу́ст.

---

* **обоя́ко** — в обоих случаях, одинаково

НА ЛИТУРГИ́И

Блаже́нны пра́здника обо́их кано́нов, песнь 9-я на 8. По вхо́де тропа́рь пра́здника и святы́х. Слава, конда́к святы́х. И ныне праздника. Проки́мен, песнь Богоро́дицы, глас 3: Вели́чит душа́ Моя Го́спода: Стих: Яко призре́ на смире́ние Рабы́ Своея́: Святы́х проки́мен, глас 7: Честна́ пред Го́сподем смерть преподо́бных Его́. Апо́стол праздника, ко Евре́ем, зачало 320. И святы́х, к Филипписи́йом, зачало 246. Аллилу́ия, глас 8: Слыши, Дщи, и виждь: Ева́нгелие праздника, от Луки, зачало 54, и святых, от Матфея, зачало 11. Прича́стен: Чашу спасе́ния: И святых: В па́мять ве́чную:

ЗРИ **Подобает ведати, яко аще случится отдание праздника Входа Пресвятыя Богородицы в неделю, оставляется возследование святаго Петра и поется, егда хощет екклисиарх.**

В СУББОТУ НА МАЛОЙ ВЕЧЕРНИ

Стихиры воскресны и Богородицы по обычаю, тропарь воскресен и праздника.

НА ВЕЛИЦЕЙ ВЕЧЕРНИ

По обычной кафизме на Господи, воззвах: стихиры воскресны 3, и восточен един, Анатолиев, и праздника подобны 3, глас 1: Днесь вернии: и святаго Климента подобны 3. Слава, праздника, глас 8: По Рождестве Твоем: И ныне, Богородичен первый настоящаго гласа. Вход. Прокимен дне. На литии стихиры праздника. Слава, и ныне, праздника. На стиховне стихиры воскресны. Слава, и ныне, праздника. На благословении хлебов: Богородице Дево: трижды. **А идеже несть всено́щнаго, глаголем тропарь воскресен. Слава, Климента (*зри страницы 325—326*). И ныне, праздника.**

НА УТРЕНИ

На Бог Господь: тропарь воскресен дважды. **Слава, Климента. И ныне, праздника. По кафизмах седальны воскресны с Богородичны их. Полиелей и тропари: Ангельский собор: ипако́й гласа и степенна, прокимен и Евангелие воскресно. Воскресение Христово: псалом 50 и стихира воскресна. Канон воскресен со ирмосо́м на 4, и Богородицы на 2, и праздника перваго гласа на 4, и Климента на 4. Катавасия: Христос раждается: По 3-й песни кондак праздника и икос. И Климента (*зри страницы 329—330*). Слава и ныне, праздника. По 6-й песни кондак воскресен и икос. На 9-й песни стихословим Честнейшую: Светилен воскресен. Слава, святаго. И ныне, праздника. На хвалитех стихиры воскресны 4 и праздника со Славным на 4, с припевы праздничными. Слава, стихира Евангельская. И ныне, Преблагословенна еси: Славосло-**

вие великое. Тропарь воскресен точию, ектении, и отпу́ст, и час 1-й. На часех тропарь воскресен. Слава, праздника. И ныне, Богородичен часов. По Отче наш: кондак праздника и воскресен глаголем, премeняюще.

НА ЛИТУРГИИ:

Блаженны гласа на 6 и праздника песнь 9-я на 4. По входе тропарь воскресен, и праздника, и святаго. Таже кондак воскресен. Слава, святаго. И ныне, праздника. Прокимен, Апостол, аллилуия и Евангелие гласа и праздника. Причастен: Хвалите Господа: и праздника.

Святой священномученик Климент, епископ Римский, родился в Риме, в знатной семье, которую вскоре постигло несчастье: все члены семьи разлучились друг с другом. Он лишился родителей и братьев, но по знатности рода получил хорошее образование. С возрастом святой Климент осознал потерю близких и всегда был печален.

Благовестие веры Христовой, достигшее Рима, побудило юного Климента отправиться на Восток. Встретив апостола Петра, святой Климент принял от него слово спасения и святое Крещение.

Молитвами апостола Христова семья святого Климента, разбросанная по разным местам, оказалась собранной. Родителей святого Климента — Фавста и Матфидию и его братьев Фавстина и Фавстиниана также крестил апостол Петр. Вскоре апостол Петр рукоположил святого Климента во епископа Рима. Святитель управлял Римской Церковью с 92 по 101 годы. Его первосвятительское служение в древнем городе сопровождалось большим притоком в Церковь новокрещенных христиан. В это трудное время святой епископ не только мудро правил паствой, но старался сохранить для потомков память о пострадавших за Христа.

Распространение христианства вызвало возмущение почитателей языческих богов. По повелению римского императора Траяна (98—117) святителя Климента сослали в Крым. В каменоломнях около Херсонеса, где трудился святой изгнанник, уже было около 2000 христиан, осужденных на тяжелые работы в безводной местности.

По молитвам святителя Господь открыл источник воды.

Чудеса, святая жизнь, проповедь способствовали распространению веры Христовой, созданию христианских храмов и разорению языческих капищ в Крыму.

Слух об этом достиг Рима. По приказу разгневанного императора святитель Климент был привязан к якорю и утоплен в море близ Херсонеса. Останки священномученика пребывали в морской стихии до IX века, причем ежегодно в день его мученической кончины море чудесным образом отступало до места их упокоения, на котором воздвигся нерукотворный пещерный храм. В IX веке Господь сподобил святых равноапостольных братьев Кирилла и Мефодия, просветителей славян, обрести мощи святого Климента Римского и вынести их на сушу в храм Святых Апостолов.

Часть мощей священномученика Климента равноапостольные братья перенесли в Рим. Святая глава была принесена равноапостольным князем Владимиром в Киев после крещения в Корсуне и положена в Десятинном храме, где был устроен придел во имя святого епископа Климента.

Святитель Климент, папа Римский, был непосредственным учеником святых Апостолов, самовидцев Господа Иисуса Христа, то есть Апостольским мужем.

В Александрийском кодексе V века наряду с новозаветными текстами содержатся два послания святителя Климента Римского к Коринфянам, что свидетельствует о большом уважении, которым пользовались эти послания в Церкви. В первом послании («Журнал Московской Патриархии», 1974, № 10, с. 65—80) святитель выступает против разделений в Коринфской Церкви, возникших из-за недовольства некоторых церковным

устройством. Об этом послании говорят такие отцы Церкви, как Дионисий, епископ Коринфский (II), епископ Ириней Лионский (II), Климент Александрийский (III), Евсевий Кесарийский (IV).

Память святителя Климента Римского издревле чтится в России, в честь его освящены многие храмы.

В Десятинном храме Киева, построенном равноапостольным князем Владимиром, где хранилась частица мощей священномученика Климента, один древнерусский проповедник, обращаясь к священномученику, взывал: «Тобою Рустии князии хвалятся, святители ликуют, иереи веселятся, мнихи радуются, людие добродушествуют, приходяще теплою верою к твоим христоносным костем святыню почерпающе...».

В службе святителю Клименту, написанной известным творцом канонов митрополитом Никейским Феофаном (†845), святитель прославляется как ученик апостола Петра.

В похвале святому Клименту Римскому, находящейся в Четии Минее митрополита Московского Макария (†1563), говорится: «Се бо блаженный Климент не яко светильник, яко град явися, но яко незаходящее солнце возсия во всю вселенную, всего мира озаряя благодатию Божиею».

Священномученик Петр, архиепископ Александрийский, родился в Александрии в семье протопресвитера Феодосия и Софии. У благочестивых супругов долго не было детей. Господь послал им сына по горячей молитве Софии к Первоверховным Апостолам в день их памяти. Младенцу дали имя в честь апостола Петра. Именно поэтому священномученик Петр называется в службе «соименным Верховному и сопричастником его дел».

Вся жизнь святителя Петра была отдана Церкви. Еще в отрочестве он знал на память всё Священное Писание, изучением которого продолжал постоянно заниматься. За свою подвижническую жизнь святой Петр был прославлен от Господа даром чудотворений еще при жизни. Историк Церкви Евсевий Памфил (†340) позднее свидетельствовал, что святитель «был красою епископов, как по доблестям своей жизни, так и по своим занятиям в Священном Писании».

Перед кончиной Александрийскому архиепископу Феону явился Господь и указал, что его преемником на кафедре апостола Марка будет святой Петр. Избрание на кафедру александрийских святителей святого Петра произошло в 300 году. Вскоре он вынужден был, для блага Церкви, покинуть свой родной город из-за гонения императора Диоклитиана.

Святитель Петр утешал свою паству посланиями, и духом всегда пребывал с ней. По возвращении на кафедру святой написал покаянные правила, предоставляя возможность отпадшим во время гонения возвратиться в Церковь. Одновременно он умиротворил свою Церковь от раскола, возникшего в ней по вине Мелития, епископа Ликопольского. В то трудное время начал сеять плевелы лжеучения пресвитер Арий. Святой Петр выступил против него, проклял еретика и отлучил от Церкви.

Под мудрым окормлением святого Петра Александрийская Церковь, несмотря на гонения, крепла и умножалась.

В 311 году по приказанию Максимина святитель Петр был схвачен и заключен в темницу. Отлученный им Арий, видя близкую кончину святого, предпринял в это время лицемерную попытку вернуться в лоно Церкви. Пресвитерам, пришедшим просить о помиловании Ария, святитель Петр открыл тайну, что не сам отлучил его, но по воле Спасителя, Который явился ему в образе двенадцатилетнего отрока, в разорванной сорочке, с лицом сияющим, как солнце. На вопрос Святителя «Кто Тебе, Спасе, ризу раздрал?» Спаситель сказал: «Арий безумный раздрал Мне её, ибо разделил людей Моих, которых Я стяжал кровию Моею, не принимай его в общение церковное, ибо лукавое и враждебное замыслил он на Меня и на людей Моих. Тебя хотят просить, чтобы ты простил ему, но ты не слушай их, не принимай в стадо волка».

К месту заключения архипастыря собралось множество благочестивых христиан. Однако, не желая подвергать народ какой-либо опасности и во избежание столкновения с присланным войском, святитель Петр

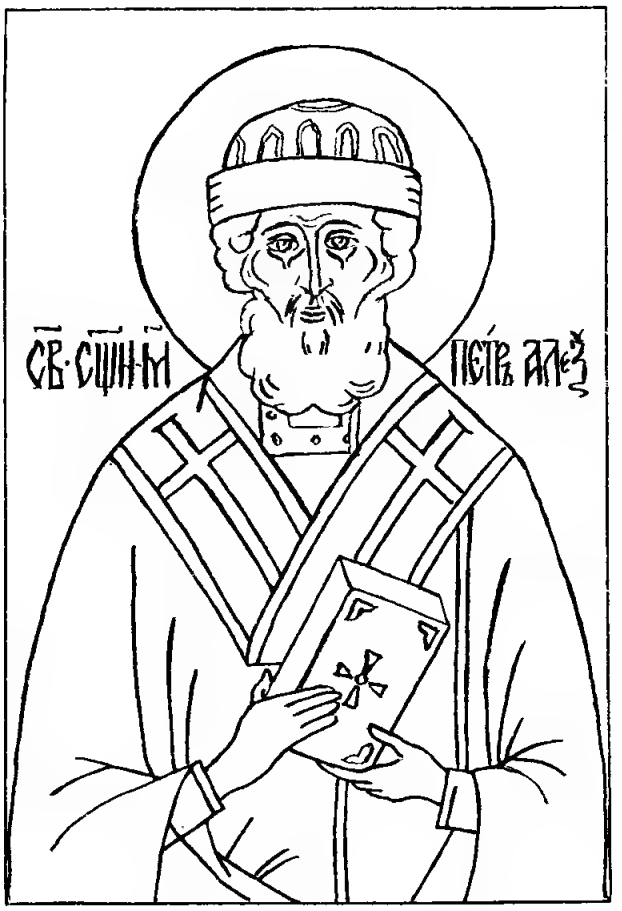

сам пришел на помощь воинам. По его совету, ночью воины проломили заднюю стену тюрьмы и, вывев святителя за город, отсекли ему голову на месте кончины апостола Марка, основателя Александрийской Церкви.

Голос с неба, который слышала в этот момент одна святая дева, возвестил: «Петр — начало апостолов, Петр — конец александрийских мучеников».

Кровь праведника, скончавшегося мученическою смертью (†311), принесла свои плоды. Его мучители впоследствии стали христианами и также пострадали за Христа.

Перед погребением епископа-мученика его тело облачили в епископские одежды и посадили на горнее место Сам Святитель при жизни никогда этого себе не позволял по глубокому смирению. Все это время в народе находились пришедшие из пустыни подвижники и среди них Антоний Великий, что свидетельствует о связях александрийского предстоятеля с зарождавшимся в то время монашеством.

От богословского наследия Петра Александрийского сохранились лишь фрагменты его произведений. Покаянные правила святителя на VI Вселенском Соборе получили общецерковное каноническое достоинство. Эти правила стали известны на Руси со времени появления у нас Кормчей книги. В другом его произведении, сохранившемся лишь частично, говорится о времени страданий Христа Спасителя. На III и IV Вселенских Соборах отцы заслушивали его творение о Божестве Сына Божия.

Почитание александрийского святителя-мученика началось сразу после его кончины.

Житие святого Петра дошло до нас на греческом, коптском, латинском, сирийском, армянском, арабском и славянском языках.

В ТОЙЖЕ ДЕНЬ

Отдание праздника Введения во храм Пресвятыя Владычицы нашея Богородицы и Приснодевы Марии и память святаго равноапостольнаго Кли́мента, архиепископа О́хридскаго, просветителя Слове́нскаго, Бо́лгарскаго чудотворца

НА МАЛОЙ ВЕЧЕРНИ

Стихиры на 4, глас 1.

Подобен: Небесных чинов:

Прииди́те, празнолю́бцы вси,/ собо́рную песнь воспои́м бо́дренно:/ спаса́й нас от вся́ких искуше́ний моли́твами твои́ми/ и вся́кия ско́рби, Кли́менте Богодухнове́нне,/ почита́ющия тя.

Храм твой и ра́ка мощей твои́х/ врачевство́ подаю́т душа́м и телесе́м,/ я́ко исто́чник исцеле́ний/ и бич бесово́м прогони́тельный,/ и о́браз твой честны́й, Кли́менте всему́дре,/ печа́льным есть утеше́ние.

Мирска́го сноше́ния отступи́в/ и земна́го пристра́стия,/ невеще́ственное житие́ соверши́л еси́/ и Безпло́тным счисли́лся еси́,/ с ни́миже ны́не пребыва́я, Кли́менте приснопа́мятне,/ пою́щих тя сохраня́й.

Слава, глас 6:

Сра́дуйтеся нам, вси слове́нстии ро́ди,/ началопа́стырь бо наш и общий всех предста́тель,/ в дне́шний день в честне́м хра́ме свое́м призира́я,/ всем помога́ет свои́ми моли́твами./ Те́мже, по до́лгу восхваля́юще, вопие́м к нему́:/ покры́й нас кро́вом моли́твы твоея́,/ велича́йший Кли́менте свяще́нителю, мо́лим тя!

И ныне, праздника, глас 8:

Дави́д провозглаша́ше тебе́, Пречи́стая,/ прови́дя освяще́ние вхо́да Твоего́ в храм,/ в не́мже концы́, днесь пра́зднующе,/ славосло́вят Тя, Всепе́тая,/ Я́же бо пре́жде Рождества́ Де́ва/ и по

Рождестве́ пребы́вши нетле́нна, Ма́ти Сло́ва жи́зни./ Днесь в хра́ме Заха́рия весели́тся,/ воприе́м Тя, Влады́чице,/ и свята́я святы́х ра́дуются,/ подъе́мши Тя, исто́чника жи́зни на́шея./ Те́мже и мы псало́мски вопие́м Ти:/ о нас моли́ Сы́на Твоего́ и Бо́га на́шего/ дарова́ти нам ве́лию ми́лость.

На стиховне стихиры, глас 2.

Подобен: Доме Евфрафов:

Воспои́м Бо́гови,/ да́вшему врачевство́/ душа́м и телесе́м/ безсре́бренное рабо́м,/ Кли́мента Боже́ственнейшаго.

Стих: Свяще́нницы Твои́ облеку́тся в пра́вду,/ и преподо́бнии Твои́ возра́дуются.

Изба́вителя страда́тельна,/ и предста́теля те́пла,/ и Небе́снаго граждани́на/ стяжа́вше тя, Кли́менте о́тче наш,/ досто́йно ублажа́ем.

Стих: Моисе́й и Аарон во иере́ех Его́/ и Самуи́л в призыва́ющих И́мя Его́.

Ми́ро излия́нное/ и́мя твое́, Богому́дре,/ тем возлюби́ша тя про́чее/ ду́ши ве́рных добродете́льныя,/ я́коже отроковицы Боголюбе́зныя.

Слава, и ныне, Богородичен:

Богоро́дице Честна́я,/ апо́столов украше́ние/ и свяще́телей сла́во,/ моли́ о нас Сы́на Твоего́,/ во е́же спасти́ся нам.

Тропари святаго и праздника зри на велицей вечерни (*страница 352*)

НА ВЕЛИЦЕЙ ВЕЧЕРНИ

Первыя кафизмы 1-й антифон Блажен муж: На Господи, воззвах: поставим стихов 8 и поем прежде 4 стихиры праздника *(зри страницу 323)*

Ины стихиры,
святаго Климента Охридскаго, глас 2.

Подобен: Киими похвальными:

Ки́ими похва́льными венцы́/ днесь Климента увенча́им?/ сло́ву Бо́жию бу́йство пло́ти подру́чно покори́вшаго,/ непреподо́бныя стра́сти возненави́девшаго/ и за́поведи Ева́нгелия испо́лнившаго,/ к наказа́нию Боже́ственному свои́ми вещаньми всех наста́вльшаго,/ песнопе́нием и ико́нным украше́нием Це́рковь обогати́вшаго/ и ко

спасе́нию соверше́ннейшему лю́ди руководи́вшаго си́лою Христа́ Бо́га на́шего,/ И́же име́яй ве́лию ми́лость.

Ки́ими вдохнове́нными пе́сньми/ днесь Кли́мента воспои́м?/ розгу́ лозы́ и́стинныя,/ житие́м добродете́льным выспрь прозя́бшую/ и Бо́гом де́лателем возде́ланную,/ плоды́ мно́гими гобзу́ющую/ и да́ры Ду́ха плодонося́щую — словеса́ Богодухнове́нная,/ я́коже цветы́ ра́йския благоу́ханныя,/ и по́двиги нетле́нныя,/ я́коже от гроздо́в вино́, сердца́ веселя́щее,/ благода́тию Христа́ Бо́га на́шего,/ И́же име́яй ве́лию ми́лость.

Ки́ими благоглаго́ливыми словесы́/ днесь Кли́мента почти́м/ Небе́снаго му́жа на земли́ во пло́ти,/ требога́тное сокро́вище добродете́телей собра́вшаго,/ ны́не же со А́нгелы ду́хом пребыва́ющаго;/ я́коже зерца́лом пре́жде в гада́нии,/ му́дрость Бо́жию смотре́вшаго,/ ны́не же непосре́дне лице́м к лицу́/ Свет Боже́ственный блаже́нне зря́щаго,/ Христа́ Бо́га на́шего,/ И́же име́яй ве́лию ми́лость.

Слава, глас 6:

Добродете́телей воскормля́емь млеко́м,/ дости́гл еси́ верх соверше́нства,/ любве́ бо возже́гся огне́м/ и стра́сти испепели́в до конца́ злосмра́дныя,/ был еси́ воздержа́ния и кро́тости пра́вило,/ ми́лости исто́чник и сострада́ния бе́здна./ Но, о быстре́йшая по́мощe и ско́рое заступле́ние/ тя ве́рно призыва́ющих, Кли́менте, свяще́йший о́тче,/ предста́ни и ны́не ду́хом/ и изба́ви нас от му́чащаго греха́,/ я́ко мно́гое име́яй дерзнове́ние ко Го́споду.

И ныне, праздника, глас 8:

По Рождестве́ Тво́ем, Богоневе́сто Влады́чице,/ пришла́ еси́ в храм Госпо́день/ воспита́тися во свята́я святы́х,/ я́ко освяще́нна./ Тогда́ и Гаврии́л по́слан бысть к Тебе́, Всенепоро́чней,/ пи́щу Тебе́ принося́./ Небе́сная вся удиви́шася,/ зря́ще Ду́ха Свята́го, в Тя все́льшася./ Те́мже, Пречи́стая и Нескве́рная,/ я́же на Небеси́ и на земли́ сла́вима,/ Ма́ти Бо́жия, спаси́ род наш!

Вход. Све́те ти́хий: прокимен дне и чтения три *(зри страницы 252—255)*

На литии стихиры, глас 1:

Вели́кая и́стины труба́,/ Кли́мент, святи́тель чу́дный,/ вся праздноло́бцы днесь к весе́лию созыва́ет./ Све́тлое у́бо торжество́ предусря́щим/ до́браго па́стыря, вси ве́рнии,/ пе́сньми сла́вяще свяще́нныя его труды́,/ я́ко да моли́твами его́/ прии́мем от Христа́ ве́лию ми́лость.

Глас 2:

Ми́ру излия́вшуся на тя благода́ти/ и Христо́во благоуха́ние тя соде́лавшу,/ пома́зался еси́ священноде́йствовати Ева́нгелие Ца́рствия Небе́снаго/ и благове́ния ра́зума его Бо́лгарскую всю зе́млю испо́лнити./ Те́мже, гла́сы моле́бныя раб твои́х/ благосе́рдно прие́мля, Кли́менте приснопа́мятне,/ проси́ да́тися нам ве́лией ми́лости.

Слава, глас 6:

Благода́ть чуде́с вы́ше прие́м/ и ро́ды слове́нския просвети́в сло́вом Ева́нгелия,/ святи́телей еси́ сла́ва же и похвала́/ и всея́ Болга́рии великопропове́дный апо́стол,/ Кли́менте, о́тче всеблаже́нне./ Дерзнове́ние у́бо име́я ко Го́споду,/ Того́ моли́ спа́стися душа́м на́шим.

Глас 5:

Во оде́жду свяще́нства оде́ян,/ побо́рниче Ду́ха велича́йший,/ престо́лу предста́л еси́ мучи́теля/ и в темни́цу затворе́н был еси́,/ бе́дствуя про́поведи ра́ди Ева́нгелия Христо́ва/ и му́ченическое показу́я противле́ние./ Свобо́ду же Бо́гом улучи́в,/ к бо́лгаром новокрещённым притёкл еси́/ и сло́вом твои́м непосты́дно/ посе́ял еси́ се́мя Се́ющаго,/ И́же име́яй ве́лию и бога́тую ми́лость.

И ныне, праздника, глас тойже:

Возсия́ день ра́достен и пра́здник всече́стен:/ днесь бо, Я́же пре́жде Рождества́ и по Рождестве́ Де́ва пребы́вши,/ в храм Госпо́день приво́дится,/ и ра́дуется Заха́рия ста́рец, роди́тель Предте́чев,/ и вопие́т ве́село:/ прибли́жися Предста́тельница скорбя́щих в храм святы́й,/ я́ко Свята́ освяти́тися во оби́телище Всецаря́./ Да весели́тся Иоаки́м пра́отец,/ и А́нна да ра́дуется,/ я́ко принесо́ша Бо́гу, я́ко трилетствующую ю́ницу,/ Непоро́чную Влады́чицу./ Ма́тери, сра́дуйтеся, де́вы, взыгра́й-

те,/ и неплóды, сликовствýйте,/ я́ко отвéрзе нам Небéсное Цáрство пронареченéнная Всецарúца,/ рáдуйтеся, лю́дие, и веселúтеся.

На стиховне стихиры, глас 6.

Подобен: Все отлóжше:

Весь от ю́ности возложúвся Влады́це,/ Богому́дре Клúменте,/ вне плóти был есú/ и вся́каго мирскáго сношéния,/ страстéй течéние изсушúв гу́бою добродéтелей,/ и ум свобóдный земнáго пристрáстия/ привлéкл есú к мы́сленным селéнием,/ идéже ны́не, приближáяся/ Престóлу Христá Бóга нáшего,/ со дерзновéнием молúся о душáх нáших.

Стих: Свящéнницы Твои́, Гóсподи, облеку́тся в прáвду,/ и преподóбнии Твои́ возрáдуются.

Воздержáние вóльное и труд пóдвига восприúм,/ Богому́дре Клúменте,/ житúе равноáнгельное и невещéственное/ на земли́ показáл есú./ Тéмже и мзду́ прия́л есú толúких трудóв,/ даровáния Ду́ха,/ пáстырь быв словéснаго стáда,/ и мóре чудéс неизчерпáемое,/ свящéнства совершéние и монáшествующих прáвило,/ проро́к же бу́дущих нело́жный/ и словéном апóстол Христá Бóга нáшего,/ Егóже прилéжно молú о душáх нáших.

Стих: Моисéй и Аарóн во иереéх Егó/ и Самуúл в призывáющих И́мя Егó.

Кириллу послéдуя, просветúтелю Словéнскому,/ Богому́дре Клúменте,/ и Мефóдию святúтелю по стопáм шéствуя,/ я́коже скрижáль добродéтели,/ житúе их прообразно сотворúл есú./ Нау́ма же имéя,/ сосу́да Ду́ха, сподви́жника/ в трудéх равноапóстольных,/ и весь лик честны́х ученúк,/ Бóлгар утвердúл есú/ в вéре чúстей Христá Бóга нáшего,/ Егóже со дерзновéнием молú о душáх нáших.

Слава, глас 6:

Я́коже жизнь твоя́ Божéственна,/ тáко и конéц твой свящéнный,/ святúтелю Клúменте блажéнне,/ в нéмже все мнóжество О́хридское, собрáвшеся,/ я́коже ви́деша тя бездыхáнна,/ глаго́лы жáлостными вопия́ху, глаго́люще:/ рцы послéднее сло́во рабóм твои́м,/ немóлчный проповéдниче словé-

ном! / Где оставля́еши ча́да твоя́, / я́же ущедри́л еси́ я́ко оте́ц благоутро́бный? / Оба́че а́ще и во гро́бе возле́гл еси́, / но горе́ тя стяжа́хом предста́теля / и к Бо́гу моли́твенника / любо́вию чту́щии тя.

И ныне, праздника, глас тойже:

Днесь, собо́ри ве́рных, сошедшеся, / духо́вне да торжеству́им / и Богоотрокови́цу Де́ву и Богоро́дицу, / в храм Госпо́день приводи́му, / благоче́стно восхва́лим, / предъизбра́нную от всех родо́в / во оби́телище всех Царя́ Христа́ и Бо́га. / Де́вы, свещи́ нося́ще, предъиди́те, / Присноде́вы чту́ще честно́е происхожде́ние; / ма́тери, печа́ль всю отложи́вше, / ра́достно спосле́дствуйте Ма́тери Бо́га быва́ющей / и ра́дости ми́ра Хода́таице. / Вси у́бо ра́достно, е́же ра́дуйся! / со Ангелом возопии́м Обра́дованней, / при́сно моля́щейся о душа́х на́ших.

На благословении хлебов тропарь святаго дважды **и праздника** единожды.

Тропарь святителя Климента, глас 4:

Словесы́ наста́вил еси́ язы́ки * в ве́ру Христо́ву, / де́лы же возвы́сил еси́ себе́ к Боже́ственней жи́зни, / свяити́телю Кли́менте равноапо́стольне, / чудесы́ сия́я приступа́ющим к тебе́ ве́рно / и зна́меньми озаря́я Це́рковь преслáвно, / сего́ ра́ди честну́ю твою́ па́мять сла́вим.

Ин тропарь святителя, глас тойже:

Яко труба́ Архáнгела Бо́жия / оглаша́еши ро́ди слове́нстии на вся ве́ки / и к чудеси́ преслáвному утвержде́ния люде́й твои́х в Правосла́вии / прилага́еши неижди́ва́емо чудеса́ ве́лия да́же доны́не. / Те́мже с любо́вию почита́ем присноче-стну́ю па́мять твою́, / свяити́телю Кли́менте равноапо́стольне, и мо́лим: / моли́ся о душа́х на́ших.

Тропарь праздника, глас 4:

Днесь благоволе́ния Бо́жия предображе́ние / и челове́ков спасе́ния проповéдание: / в хра́ме Бо́жии я́сно Де́ва явля́ется / и Христа́ всем предвозвеща́ет. / Той и мы велегла́сно возопии́м: / ра́дуйся, смотре́ния / Зижди́телева исполне́ние.

---

* язы́ки — народы

НА УТРЕНИ

На Бог Господь: тропарь праздника дважды. Слава, тропарь святаго. И ныне, праздника.

По 1-м стихословии седален, глас 3.

Подобен: Божéственныя вéры:

Божéственными догмáты воспитáн, / настáвил есú к Божéственней вéре рóды Бóлгарския, привéд крещéнием / и сотворúв я лю́ди избрáны, / страстéй различ́ных избáвил есú, / о́тче преподóбне, Христá Бóга молú / даровáтися нам вéлией мúлости.

Слава, и ныне, праздника, глас 1.

Подобен: Лик Áнгельский:

Прáведных плод Иоакúма и Áнны приносúтся Бóгу во святúлище святóе, / плóтию младéнствующи, Питáтельница жúзни нáшея, / Ю́же благослови́ священ́ный Захáрия, / Сию́ вси я́ко Мáтерь Бóжию вéрно да ублажúм.

По 2-м стихословии седален, глас 4.

Подобен: Удивися Иосиф:

От младéнческаго вóзраста закóну Бóжию богáтно научúвся, / лю́ди утвердúл есú Боговещáнными учéньми твоúми / и честны́м твоúм житúем всех настáвил есú презирáти плоть и я́же в мúре крáсная, / к Небесú же прúсно зрéти и Божéственному наслаждéнию, / éже нам получúти молúся, / вéрою почитáющим честну́ю пáмять твóю.

Слава, и ныне, праздника, глас и подобен тойже:

Прéжде зачáтия, Чúстая, освятúлася есú Бóгу / и, рóждшися на земли́, дар принеслáся есú ны́не Ему́, / исполня́ющи отéческое обещáние. / В Божéственнем же храме, я́ко сýщо Божéственный храм, / от младéнства чúсте со свещáми свéтлыми отдана́ бы́вши, / явúлася есú прия́телище Неприступ́наго и Божéственнаго Свéта. / Велúко воúстинну предшéствие Твоé, Едúна Богоневéсто и Приснодéво.

На полиелеи величание:

Величáем тя, / святúтелю о́тче Клúменте, / и́же учéньми твоúми рóды словéнския просветúл есú / и ко Христу́ привéл есú.

По полиелеи седален, глас 8.

Подобен: Премýдрость и Слóво:

Апóстол Христóвых рéвность восприúм, / объя́л еси́ сéрдцем всю зéмлю Бóлгарскую, / проповéдуя лю́дем Христóво Евáнгелие / и изводя́ от прéлести мнóжества неизчéтная. / Тéмже течéние — по Пáвлу — соверши́в, / венéц прия́л еси́ достóйный трудóв твои́х, святи́телю блажéнне, / моли́ Христá Бóга грехóв оставлéние даровáти / пра́зднующим любóвию честну́ю пáмять твóю.

Слава, и ныне, праздника, глас 8.

Подобен: Повелéнное та́йно:

Да ра́дуется Давúд песнопúсец / и да ликовству́ет Иоакúм со А́нною, / я́ко Плод Святы́й из них произы́де, / Марúя светонóсная, Божéственная свеща́, / и ра́дуется, входя́щи в храм, / Ю́же и зря, благослови́ Варахúин сын и, ра́дуяся, взыва́ше: / ра́дуйся, чу́до всеми́рное.

Таже степенна, 1-й антифон 4-го гласа. Прокимен, глас 4: Уста́ моя́ возглаго́лют премýдрость, / и поучéние сéрдца моегó рáзум. Стих: Услы́шите сия́, вси язы́цы, / внуши́те, вси, живу́щии по вселéнней. Вся́кое дыха́ние: Евангелие от Иоанна, зачало 35.

По 50-м псалме стихира самогласна, глас 6:

Филосóфию вы́шнюю восприúм / и в глубúну премýдрости вни́кнув, / Всецарю́ соедини́лся еси́, / святи́телю Кли́менте, / и, я́коже зерца́ло несквéрное, изобрази́л еси́ / богáтство Божéственных Писáний. / Тéмже язы́к éллинский словéном уясни́в / и наро́ды просвети́в благочéстием, / конéц от Бóга блажéнный улучи́л еси́ / и мóлишися о нас, / и́же вéрою и любóвию тя слáвящих.

Таже канон праздника, на 4

(зри страницы 327—339).

Канон святителю древний, глас 8.

Песнь 1

Ирмос: *Вóду прошéд, я́ко сýшу, / и егúпетскаго злá избежáв, / израúльтянин вопия́ше: / Избáвителю и Бóгу нáшему поúм.*

Припев: Святи́телю Кли́менте, равноапóстольне, / моли́ Бóга о нас.

Приидúте, пéсньми духóвными восхвáлим свéтлую пáмять святúтеля Клúмента,/ úмже вся Цéрковь просвещéнна Хрúста слáвит.

Я́коже сóлнце, в мúре сия́я, святúтелю Клúменте,/ просвещáеши вселéнную житúем твоúм,/ úмже и менé просветú, молю́ся.

Настá светозáрная пáмять твоя́, святúтелю Клúменте,/ озаря́ющи всех, в святéй твоéй цéркви вéрных сошéдшихся и тя слáвящих.

Богородичен: Дверь Небéсную, Ю́же проро́цы проповéдаша,/ Дéву, Христá рóждшую, в пéснех по достоя́нию возвели́чим.

Вторый канон святителю, творение Димитрия Хоматиана, архиепископа Охридскаго, глас 4.

Песнь 1

Ирмос: *Тристáты* крéпкия, Рождéйся от Дéвы,/ во глубинé безстрáстия/ душú тричáстное потопú, молю́ся,/ да Тебé, я́ко в тимпáне,/ во умерщвлéнии телесé/ побéдное воспою́ пéние.*

Невещéственным просвещéнием светя́ся/ и житúе чúстое произволя́я,/ жúтельством добродéтельным собесéдник Áнгелов/ и свет вéрным был есú, блажéнне.

Показáл есú лю́дем стезú благочéстия,/ заблуждшим в путéх погúбели прéлестию сатанúнскою./ Тéмже тя я́ко Богоглагóльника/ и Госпóдня апóстола пéсньми слáвим, приснопáмятне.

Тимофéя я́сно подражáя, вмéсто Пáвла, всея́ земли́ просветúтеля,/ проповéдником вéры Мефóдию и Кирúллу послéдовал есú./ Сегó рáди с нúми прослáвился есú, Богому́дре.

Возлюбúл есú Бóга от всегó сéрдца/ и мúра крáсных отвéрглся есú всецéло./ Сегó рáди молю́ тя:/ плотскúя рабóты молúтвами твоúми измени́ мя,/ я́ко злосéрдие к Бóгу раждáющия.

Богородичен: Соблюдáти честны́я зáповеди Спáса/ укрепú мя Твоúми тéплыми заступлéнии, Пречúстая,/ я́ко да любóвию Тя слáвлю,/ в Рождестве слáву дéвства невредúму соблю́дшую.

---

* **Тристáты** — под тристатами, по мнению одних, разумеются главные военачальники, которых у египтян было по три в войске, разделявшемся на три отряда; другие разумеют отборных воинов, колесничнúков, которых было три на каждой колеснице: один правил конями, другой управлял ходóм колесницы, а третий подготовлял оружие.

Песнь 3

Ирмос: ***Небе́снаго кру́га Верхотво́рче, Го́споди,/ и Це́ркве Зижди́телю,/ Ты мене́ утверди́ в любви́ Твое́й,/ жела́ний кра́ю, ве́рных утвержде́ние,/ Еди́не Человеколю́бче.***

Прииди́те вси, почти́м краси́теля церко́внаго Кли́мента,/ моля́ще не преста́ти ста́ду своему́ мир/ и душа́м на́шим ми́лость посыла́ти.

К тво́ей святы́ни припа́дающе, блаже́нне,/ умиле́нным гла́сом тебе́ вопие́м:/ призри́ на ны моли́твами твои́ми, мо́лим тя.

Лучами книжнаго учения напаяя весь мир словенский,/ сияеши, якоже солнце, златозарными словесы,/ имиже озари нас, молим тя.

Богородичен: Неизрече́нно ро́ждши Оте́ческую Зарю́,/ Вседе́теля всея́ тва́ри и Спа́са душ на́ших,/ утверди́ ны в любви́ Твое́й, Пречи́стая.

Ин

Ирмос: ***Не му́дростию, и си́лою, и бога́тством хва́лимся,/ но Тобо́ю, О́тчею Ипоста́сною му́дростию, Христе́,/ несть бо свят, па́че Тебе́, Человеколю́бче.***

Му́дростию слове́с твои́х ве́ру уясни́л еси́/ и научи́л еси́ лю́ди, в пре́лесть многобо́жия уклони́вшияся,/ Тро́ицу че́ствовати Еди́ную.

Си́лою Ду́ха Уте́шителя заради́в ху́льныя на Него́ уста́,/ и ересе́й нача́льники, кре́пко зауши́в, посрами́л еси́.

Непоро́чным житие́м Бо́гу послужи́в, блаже́нне о́тче,/ я́коже дре́вний Аарон, всеплоди́е принесл еси́,/ о ста́де твое́м моля́ся.

Ка́пли сле́зныя несть во мне́ ко омове́нию душе́вных скве́рн,/ ты у́бо омы́й мя моли́твами твои́ми,/ струю́ покая́ния мне источа́я.

Богородичен: Ту́чная горо́, Ю́же Дави́д предзря́ше Ду́хом,/ молю́ Тя прилежно, Влады́чице,/ обрати́ мя, заблу́ждшаго в гора́х отча́яния.

Кондак святителя, глас 3.

Подобен: Дева днесь:

Храм твой, свя́те, врачевство́ духо́вное/ пресла́вно показу́ется ве́рно приступа́ющим,/ всех бо разли́чных боле́зней избавля́ет,/ стра́сти же

душ всяческия усыпа́ет. / Сего́ ра́ди тя, всеблаже́нне, / те́пла предста́теля имену́ем.

Икос:

Воспои́м вси ны́не Бо́лгарских люде́й иера́рха, / благогове́йно приступа́юще в хра́ме его́, / и Боже́ственную ра́ку мощей его́ целу́им, к нему́ глаго́люще: / о́тче Богому́дре, ты еси́ па́стырь наш и учи́тель, / ты град и род твой соблюда́ти не оскудева́й, / на твоя́ бо приле́жныя моли́твы упова́юще, / тя, всеблаже́нне, те́пла предста́теля имену́ем.

Седален, глас 8.

Подобен: Прему́дрость и Сло́во:

Похвала́ми согла́сно почти́м свяити́теля вели́кого, / напои́вшаго всех словесы́ кни́жными / и весь мир Слове́нский просвети́вшаго заря́ми духо́вными. / Тем, сошедшеся, досто́йно просла́вим святы́я по́двиги его́ / и к нему́ возопии́м: / Кли́менте сла́вне, / моли́ Христа́ Бо́га грехо́в оставле́ние дарова́ти / чту́щим любо́вию святу́ю па́мять твою́.

Слава, и ныне, праздника, глас 4.

Подобен: Удиви́ся Ио́сиф:

Непороо́чная А́гница и Нескве́рный Черто́г, / в дом Бо́жий Богоро́дица Мариа́м с весе́лием ввóдится пресла́вно, / Юже А́нгели Бо́жии доринóсят ве́рно, / и вси ве́рнии блажа́т при́сно, / и благода́рственно пою́т Ей непреста́нно ве́лиим гла́сом: / на́ша сла́ва и спасе́ние Ты еси́, Всенепороо́чная.

Песнь 4

Ирмос: *Ты моя́ кре́пость, Го́споди, / Ты моя́ и си́ла, / Ты мой Бог, Ты мое́ ра́дование, / не оста́вль не́дра О́тча / и на́шу нищету́ посети́в. / Тем с проро́ком Авваку́мом зову́ Ти: / си́ле Твое́й сла́ва, Человеколю́бче.*

Тя ми́рови Христо́с па́стыря подаде́, / поручи́в ти ста́до избра́нное, блаже́нне. / Тем, я́ко со́лнце, сия́еши, / озаря́я моля́щих ти ся.

Очи́стив ду́шу, и те́ло, и ум, му́дре Кли́менте, / я́ко зла́то, на земли́ све́тел был еси́, / сосу́д досто́ин Пресвята́го Ду́ха.

Вся тварь днесь прославля́ет труды́ твоя́, святи́телю Кли́менте./ Просвети́ ны у́бо/ и отпуще́ние грехо́в пода́ждь моли́твами твои́ми.

Богородичен: Безсе́менно заче́ншая Творца́ всех, Пренепоро́чная,/ пречи́стеи ру́це воздев́ши,/ в ми́ре покры́й ны крыло́ма Твои́ма/ и от грядущаго гне́ва изба́ви ны.

Ин

Ирмос: *Седя́й в сла́ве на Престо́ле Божества́/ во о́блаце ле́гце,/ прии́де Иису́с Пребоже́ственный/ нетле́нною дла́нию и спасе́ зову́щия:/ сла́ва, Христе́, си́ле Твое́й.*

Честна́я мироположница святы́х моще́й твои́х де́моны прогоня́ет,/ стра́сти изцеля́ет неизцельныя и многообра́зных избавля́ет обстоя́ний притека́ющия./ Те́мже ве́рно тя сла́вим.

И уме́рша тя почита́ем я́ко жи́ва, блаже́нне,/ негиблемыя бо жи́зни но́сиши де́йство, я́ко чуде́с благода́ть прие́м,/ те́мже зове́м:/ сла́ва Облагодати́вшему тя.

Исто́чник изцеле́ний опису́ет/ еди́наго изцеле́ния де́йство на вся́кое лето *,/ Кли́ментова же ра́ка неизче́тная мно́жества неду́гов вся́ческих прогоня́ет всегда́.

Помышле́ньми согреша́ю всегда́, и словесы́, и деяньми,/ те́мже удали́хся от лица́ Твоего́, Го́споди./ Но, обрати́в, спаси́ мя я́ко блу́днаго,/ непреста́нными Твоего́ святи́теля моли́твами.

Богородичен: Непрело́жна Влады́ку родила́ еси́ пло́тию, Де́во,/ спасти́ восхоте́вшаго челове́ка./ Те́мже к блу́дному житию́ отвраще́нна мя/ к покая́нию обрати́ предста́тельствы Твои́ми.

Песнь 5

Ирмос: *Вску́ю мя отри́нул еси́/ от лица́ Твоего́, Све́те Незаходи́мый,/ и покры́ла мя есть чужда́я тьма, окая́ннаго,/ но обрати́ мя и к све́ту за́поведей Твои́х/ пути́ моя́ напра́ви, молю́ся.*

К твое́й святы́ни вси припа́даем, Кли́менте, святи́телю Спа́сов,/ умиле́нными глаго́лы со слеза́ми вопию́ще:/ не забу́ди моли́твенники твоя́.

---

* на вся́кое ле́то — каждый год

Áнгельское житие́ име́в на земли́,/ ра́вную со Áнгелы честь воспри́емлеши,/ с ни́миже ны́не предстоя́ Влады́це, моли́ся о ста́де твое́м.

Свяще́нную слу́жбу всегда́ Бо́гу вознося́,/ всех ко благоче́стию приводи́л еси́ словесы́ духо́вными,/ и́миже и мене́ озари́, молю́ тя.

Богородичен: Ма́тернее дерзнове́ние к Сы́ну Твоему́ иму́щи,/ на спасе́ние челове́ков рожде́нному,/ не пре́зри моли́тв наших, Пречи́стая,/ Тя бо по Бо́зе Еди́ну помо́щницу и́мамы.

Ин

Ирмос: *Нечести́вии не у́зрят сла́вы Твоея́, Христе́,/ но мы Тя, Единоро́дне,/ Оте́ческия сла́вы сия́ние Божества́,/ от но́щи у́тренюющe,/ воспева́ем, Человеколю́бче.*

Си́лою Ду́ха про́поведь твою́ посе́ял еси́ в слу́хи лю́бящих суету́, о́тче,/ и многопло́дный клас благоче́стия собра́л еси́.

Умерщвле́ние изволя́я носи́ти Христо́во во пло́ти твое́й всегда́,/ жи́ва Сего́ в тебе́ име́л еси́, по Па́влу,/ И́же тя в зе́млю живы́х всели́.

Гла́сы тво́их раб прие́мля, пребога́те,/ изба́ви нас от вся́ких боле́зней, и обстоя́ний,/ и осужде́ния бу́дущаго моли́твами твои́ми.

Изцеле́ний река́ сый, ди́вне,/ мои́х губи́тельных страсте́й тече́ние изсуши́ твои́ми моли́твами/ и сле́зными тече́нии ду́шу мою́ очи́сти.

Богородичен: Ма́тернее приве́тствие с де́вством на Тебе́ сочета́ся, Чи́стая,/ Зиждите́ля бо родила́ еси́ па́че разуме́ния./ Те́мже, Матероде́ву Тя разуме́юще, сла́вим.

Песнь 6

Ирмос: *Очи́сти мя, Спа́се,/ мно́га бо беззако́ния моя́,/ и из глубины́ зол возведи́, молю́ся,/ к Тебе́ бо возопи́х, и услы́ши мя,/ Бо́же спасе́ния моего́.*

Тученосен о́блак яви́лся еси́ всем Це́ркваm, Кли́менте свя́те./ И ны́не моли́ся Влады́це ро́су духо́вную излия́ти на нас, певцы́ твоя́.

Све́тится Це́рковь О́хридская, труды́ твоя́ почита́ющи,/ в ню́же пришед, сохрани́ от бед чествующих честну́ю па́мять твою́.

Я́ко гром, гремя́ громогла́сным язы́ком Небе́сное уче́ние,/ и я́ко кимва́л, звяца́я златоза́рными устна́ми,/ всю зе́млю огласи́л еси́, блаже́нне Кли́менте, Богогла́се.

Богородичен: Не преста́й о нас моля́щися, Богоро́дице Де́во,/ я́ко ве́рным Ты еси́ утвержде́ние и кре́пость Боже́ственная.

Ин

Ирмос: *Пожру́ Ти со гла́сом хвале́ния, Го́споди,/ Це́рковь вопие́т Ти,/ от бесо́вския кро́ве очи́щшися/ ра́ди ми́лости от ребр Твои́х/ исте́кшею кро́вию.*

Востёкл еси́, я́коже звезда́, осиява́я концы́ слове́нския/ и к све́ту Богопозна́ния возставля́я/ стра́стне во тьме неве́дения спя́щия.

Намасти́ еле́ем твои́х заступле́ний/ гла́вы окружа́ющих честну́ю ра́ку мощей твои́х/ и почита́ющих честна́я твоя́ исправле́ния.

Погуби́л еси́ ерети́ческое злоче́стие,/ на Ду́ха в высоту́ взе́млющее хуле́ние,/ держа́ву же благочести́вых догма́т укрепи́л еси́.

Покажи́ мя превы́шша злоде́йства злосе́рдных,/ и́маши бо дерзнове́ние к Влады́це, свяити́телю вели́кий,/ и бу́ди ми крепча́йшее прибе́жище.

Богородичен: Ми́лостива соде́лай Сы́на Твоего́, Богома́ти,/ благоче́стно Тя, Богоро́дицу, исповеда́ющим/ и пода́ждь нам ми́лости Твоя́ пребога́тыя.

Кондак и икос праздника *(зри страницу 335)*

Песнь 7

Ирмос: *От Иудеи́ дошедше, о́троцы/ в Вавило́не иногда́/ ве́рою Тро́ическою пла́мень пе́щный попра́ша, пою́ще:/ отцев Бо́же, благословен еси́.*

Гроб твой честны́й со стра́хом обстоя́ще, святи́телю,/ умиле́нным гла́сом вопие́м ти,/ грехо́в избавле́ние прося́ще.

Не отврати́ лица́ твоего́, блаже́нне Кли́менте,/ но моли́ся к Избави́телю Христу́ Бо́гу,/ да ми́лости Своея́ сподо́бит ны.

Простри́ на моли́тву пречестне́и ру́це твои́, Кли́менте свя́те,/ и защити́ от всех зол,/ укрепля́я и освяща́я нас.

Богородичен: **Безсе́менно вмести́вши Творца́ во чре́ве Свое́м/ и неизрече́нно роди́вши,/ Того́ умоли́ я́ко Ма́ти спасти́ ду́ши на́ша.**

Ин

Ирмос: ***Спасы́й во огни́ Авраа́мския Твоя́ о́троки/ и халде́и уби́в,/ я́же пра́вда пра́ведно уловля́ше,/ Препе́тый Го́споди, Бо́же оте́ц на́ших,/ благослове́н еси́.***

От ве́ждей твои́х дрема́ние отря́сл еси́, бо́дрствуя в моли́твах,/ и неусы́пною стра́жею дале́че от па́ствы твоея́ губи́тели отгна́л еси́, вопия́:/ Бо́же оте́ц на́ших, благослове́н еси́.

Апо́столов лик украша́еши я́ко све́тлый Богоглаго́льник,/ страстоте́рпцев мно́жество восполня́еши я́ко без кро́ве му́ченик,/ свяще́нников собра́ние составля́еши я́ко знамено́сный святи́тель, вопия́:/ Бо́же оте́ц на́ших, благослове́н еси́.

Не скры́ся от тебе́ и детовожде́ние младе́нцев,/ но и сия́ о́бразом письме́н соверша́л еси́, к благоче́стию вопию́щия:/ Бо́же оте́ц на́ших, благослове́н еси́.

Лю́тыми страстьми́ неистовствующую ду́шу мою́, треблаже́нне,/ благи́ми дея́ньми лозу́ покажи́,/ до́брыя розги́ иму́щую и плоды́ нося́щую, вопию́щи:/ Бо́же оте́ц на́ших, благослове́н еси́.

Богородичен: **Сове́та Вели́каго А́нгела роди Отрокови́ца,/ Его́же я́ко А́нгелов Творца́ и челове́ков Спаси́теля сла́вим, глаго́люще:/ Бо́же оте́ц на́ших, благослове́н еси́.**

Песнь 8

Ирмос: ***Седмери́цею пещь/ халде́йский мучи́тель/ благочести́вым неистовно разжже́,/ си́лою же лу́чшею спасе́ны, сия́ ви́дев,/ Творцу́ и Избави́телю вопия́ше:/ о́троцы, благослови́те,/ свяще́нницы, воспо́йте,/ лю́дие, превозноси́те во вся ве́ки.***

Со Безпло́тными Си́лами водворя́яся и Христу́ Бо́гу с ни́ми предстоя́,/ помоли́ся о творя́щих честну́ю па́мять твою́, пою́щих:/ о́троцы, благослови́те, свяще́нницы, воспо́йте,/ лю́дие, превозноси́те во вся ве́ки.

Прѝзри на птенцы́, и́хже воспита́л еси́ под кро́вом твои́м,/ и насладѝл еси́ слове́с твои́х медото́чных,/ и, просте́р ру́це, благослови́ ученики́ твоя́, пою́щия:/ о́троцы, благослови́те, свяще́нницы, воспо́йте,/ лю́дие, превозноси́те во вся ве́ки.

Вку́пе с блаже́нным Кири́ллом и светоза́рным Мефо́дием/ процве́л еси́, я́коже на горе́./ Вку́пе и моли́тся при́сно о ста́де ва́шем, воспева́ющем:/ о́троцы, благослови́те, свяще́нницы, воспо́йте,/ лю́дие, превозноси́те во вся ве́ки.

Богородичен: Ма́ти Бо́жия, Спа́са пло́тию ро́ждшая,/ соуз нас страсте́й разреши́/ и моли́ся спасти́ся нам, пою́щим:/ о́троцы, благослови́те, свяще́нницы, воспо́йте,/ лю́дие, превозноси́те во вся ве́ки.

Ин

Ирмос: *Ру́це распросте́р, Дании́л/ львов зия́ния в ро́ве затче́,/ о́гненную же си́лу угаси́ша,/ добродете́лию препоясáвшеся,/ благоче́стия рачи́тели/ о́троцы, взыва́юще:/ благослови́те, вся дела́ Госпо́дня, Го́спода.*

Пригвозди́в себе́ к па́че ума́ благи́м и презре́в ви́димая,/ вы́шше сил твою́ жизнь соблю́л еси́/ и яви́лся еси́ честны́й сосу́д Ду́ха, воспева́я:/ благослови́те, вся дела́ Госпо́дня, Го́спода.

Воды́ живы́я вожделе́в, я́ко еле́нь жа́ждущий,/ и напи́вся, исто́чник неистоща́имый был еси́ догма́тов Боже́ственных/ и чуде́с ужа́сных вопию́щим:/ благослови́те, вся дела́ Госпо́дня,Го́спода.

Приста́нище бу́ди мне, вла́ющемуся в пучи́не жите́йстей,/ и утиши́ искуше́ний свире́пыя во́лны/ призыва́ющему тя, предста́теля, и воспева́ющему:/ благослови́те, вся дела́ Госпо́дня, Го́спода.

Богородичен: Зарéю те́плых Твои́х моле́ний/ просвети́ потемне́нную страстьмѝ мою́ ду́шу, Благода́тная,/ и све́том пока́яния сы́на мя покажи́ Све́та У́мнаго, вопию́ща:/ благослови́те, вся дела́ Госпо́дня, Го́спода.

Песнь 9

Ирмос: *Ужасе́ся о сем Не́бо,/ и земли́ удиви́шася концы́,/ я́ко Бог яви́ся челове́ком пло́тски/ и чре́во Твое́ бысть простра́ннейшее Небе́с,/ тем Тя,*

Богоро́дицу,/ А́нгелов и челове́к чинонача́лия велича́ют.

Не помяни́ безчи́сленных мои́х грехо́в, блаже́нне святи́телю,/ но, простёр свы́ше пречи́стеи ру́це твои́,/ возведи́ мя, во гресе́х лежа́щаго поги́бельных.

Тя молю́, Кли́менте святи́телю, и ру́це к тебе́ простира́ю,/ и сле́зы испуща́ю, и коле́не преклоня́ю,/ прося́ отпуще́ния безчи́сленных мои́х прегреше́ний моли́твами твои́ми.

Испроси́, блаже́нне, с Небесе́ побе́ду на проти́вныя враги́ благочести́вым лю́дем,/ христолюби́вое же во́инство и правосла́вный наро́д изба́ви от вся́ких зол,/ я́ко да досто́йно тя ублажа́ем.

Богородичен: А́нгелов Творца́ безсе́менно заче́нши/ и ро́ждши пло́тию Спа́са на́шего,/ Того́ приле́жно моли́, Богоро́дице,/ да́ти нам грехо́в отпуще́ние,/ я́ко да досто́йно Тя велича́ем.

Ин

Ирмос: *Ка́мень нерукосе́чный/ от несеко́мыя горы́ — Тебе́, Де́во,/ краеуго́льный отсече́ся —/ Христо́с, совокупи́вый разстоя́щаяся естества́./ Тем, веселя́щеся,/ Тя, Богоро́дице, велича́ем.*

Глаго́лы живота́ ве́чнаго вложи́в освяще́нному твоему́ ста́ду, треблаже́нне,/ и соверши́в е́ догма́тами благоче́стия,/ востёкл еси́ в Небе́сная селе́ния.

Да лу́чшия сла́вы в Вы́шних сподо́бишися,/ житие́ на земли́ показа́л еси́ вся́каго рабостра́стия свобо́дное./ Те́мже и насле́дие име́л еси́ свобо́дныя митропо́лии.

Горе́ тя Це́рковь перворо́дных весели́т, треблаже́нне,/ до́ле же тя прославля́ет чуде́с благода́ть,/ ю́же ти Бог дарова́,/ прославля́емый всегда́ во святы́х Свои́х.

Тя, Христо́ва иера́рха, свети́льника церко́внаго почита́юще,/ Кли́менте Богоно́се, гла́сы пе́сненными мо́лим:/ не пре́зри, преподо́бне, раб твои́х моли́твы.

Богородичен: Усты́, душе́ю и се́рдцем Тя, Богоро́дицу, испове́дающих, Де́во,/ от бед изба́ви и

вся́кия ско́рби, / я́ко иму́щи дерзнове́ние ко из Тебе́ ро́ждшемуся Го́споду.

Светилен, глас 3.

Подобен: Не́бо звезда́ми:

Я́ко со́лнце, просвети́вый Це́рковь твою́, му́дре, / чудеса́ источа́еши во всю́ вселе́нную, / Кли́менте свяще́нне, архиере́йская сла́во.

Слава, и ныне, праздника, глас 2.

Подобен: Жены́, услы́шите:

Ю́же дре́вле предвозвести́ проро́ческое сосло́вие: / ста́мну, и жезл, и скрижа́ль, и несеко́мую го́ру — / Мари́ю Богоотрокови́цу ве́рно да восхва́лим, / днесь бо введи́тся во свята́я святы́х воспита́тися Го́сподеви.

На хвалитех 3 стихиры праздника *(зри страницу 340).*

Ины стихиры, святаго Климента Охридскаго, глас 8.

Подобен: О, пре́славнаго чудесе́:

Кли́менте Богому́дре, о́тче наш, / воздержа́нием плотски́х страсте́й / и спротяже́нным жи́зни твое́й по́стничеством / ум вери́л еси́ к раче́нию высо́кому / Боже́ственнаго незаходи́маго Све́та / и превожделе́ннаго Небе́снаго блаже́нства, / и́хже сла́дости в причастии всегда́ был еси́, / предстоя́ ду́хом Престо́лу Всецаря́ Христа́, / Его́же моли́, да спасе́т ду́ши на́ша я́ко Милосе́рд.

Кли́менте, Богому́дре, о́тче наш, / свяще́нства оде́жду от Бо́га прии́м, / па́стырь до́брый гра́да Охридскаго был еси́ / и лю́ди Госпо́дни до́бре упа́сл еси́, / Болга́рию всю к благоче́стию приве́д / Боже́ственными словесы́ и поуче́нии / и чуде́с преслáвных показа́ньми. / Те́мже тя почита́ем, Христа́ сла́вяще, / Его́же моли́, да спасе́т ду́ши на́ша я́ко Милосе́рд.

Кли́менте, Богому́дре, о́тче наш, / со́лнца светоза́рнее от за́пад возсия́л еси́, / лучи́ слове́с твои́х испуска́я / и концы́ вселе́нныя просвеща́я. / Основа́ние непоколеби́мое Це́ркве яви́вся / и столп незы́блемь благоче́стия, / ересе́й тьму в бе́гство обрати́л еси́ / и Христа́ правосла́вно просла́вил еси́, / Его́же моли́, да спасе́т ду́ши на́ша я́ко Милосе́рд.

Слава, глас 8:

Святи́теля Христо́ва Кли́мента вси восхва́лим,/ похвалу́ Слове́нскую и правосла́вных утвержде́ние,/ Бо́лгаров сла́ву и вселе́нныя неусы́пнаго предста́теля,/ непреста́нно к нему́ глаго́люще:/ ра́дуйся, Кли́менте, отце́в свяще́ннейше;/ радуйся, чудес источниче и изцелений некра́домое сокровище;/ ра́дуйся, архиере́ев сла́во и мона́шествующих похвало́./ И ны́не све́тло соверша́ющим честну́ю твою́ па́мять/ проси́ согреше́ний проще́ния и спасе́ния душ на́ших.

И ныне, праздника, глас 2:

Днесь в храм приво́дится Всенепоро́чная Де́ва,/ во оби́телище Всецаря́ Бо́га/ и всея́ жи́зни на́шея Пита́теля./ Днесь Чисте́йшая святы́ня,/ я́ко трисия́тельствующая Ю́ница,/ во Свята́я святы́х ввóдится./ Той возопии́м, я́коже А́нгел:/ ра́дуйся, Еди́на в же́нах благослове́нная.

Славословие великое и отпуст.

НА ЛИТУРГИИ

Блаженны от канона Богородицы, песнь 3-я, и святаго, песнь 3-я. Прокимен, глас 1: Уста́ моя́ возглаго́лют прему́дрость,/ и поуче́ние се́рдца моего́ ра́зум. Стих: Услы́шите сия́, вси языцы,/ внуши́те, вси, живу́щии по вселе́нней. Апостол ко Евреем, зачало 318. Аллилуия, глас 2: Уста́ пра́веднаго поуча́тся прему́дрости,/ и язы́к его́ возглаго́лет суд. Евангелие от Луки, зачало 54. Причастен: Ча́шу спасе́ния: или: В па́мять ве́чную бу́дет пра́ведник:

Святитель Климент, архиепископ Охридский, был учеником святых равноапостольных Кирилла и Мефодия (память 11 мая). Вместе со святыми братьями он ходил в Рим. После преставления святителя Мефодия († 885) святой Климент вместе с другими учениками святых братьев просвещал жителей Моравии светом истинной веры на родном языке. Славянским просветителям противостояла сильная латино-немецкая группа миссионеров, действовавших под покровительством папы Стефана VI, запретившего Богослужение на славянском языке. Славянских проповедников подвергли жестоким истязаниям и изгнанию.

Святой Климент вместе со святыми Наумом и Ангеляром и другими славянскими исповедниками направился в Болгарию, где они с почетом были приняты болгарским князем Борисом († 907) — ревнителем народного просвещения. Много лет святой Климент исполнял высокую должность учителя. В первую очередь святой организовал школу при княжеском дворе, а в юго-западной Македонии создал школы для взрослых и детей. Число учеников святого Климента было огромным: только избран-

ных, принадлежавших к клиру, известно 3500 человек.

В 893 году святой Климент был возведен в сан епископа Дремвицы или Велицы, а его должность занял святой Наум. Трудился Святитель во славу Божию до глубокой старости. Он был первым болгарским иерархом, служившим, проповедовавшим и писавшим на славянском языке. В Охриде Святитель основал монастырь, в котором перевел Цветную Триодь. Святитель Климент не только продолжил переводческое дело, начатое святыми Кириллом и Мефодием, но и стал первым славянским писателем. Его писательские труды (похвальные слова и поучения)— первые образцы славянской духовной литературы перешли на Русь, где с любовью читались и переписывались русскими благочестивыми христианами. В 916 году Святитель мирно отошел ко Господу 27 июля. Тело его было положено в гробе, сделанном его собственными руками, и погребено в Охридском Пантелеимоновом монастыре.

Имя святителя Климента встречается в месяцесловах уже с XI века.

МЕСЯЦА НОЯБРЯ В 26-Й ДЕНЬ

Преподо́бнаго отца́ на́шего Али́пия сто́лпника

На Господи, воззвах: стихиры Октоиха или Богородицы, таже святаго, глас 1.

Подобен: Всехва́льнии му́ченицы:

Бсеблаже́нне Али́пие,/ твою́ измла́да возложи́л еси́ жизнь Христу́, Бо́гу на́шему,/ от Него́же укрепля́емь,/ плотски́я стра́сти по́мыслу покори́л еси́,/ го́ршее подчиня́я лу́чшему./ Те́мже моли́ся дарова́ти душа́м на́шим/ мир и ве́лию ми́лость.

Богому́дре Али́пие,/ свети́ло яви́лся еси́ велича́йшее,/ просвеща́ющее подсо́лнечную чуде́с сия́нии и Боже́ственными де́лы,/ те́мже по успе́нии незаходи́мый тя Свет прия́т./ Те́мже моли́ся дарова́ти душа́м на́шим/ мир и ве́лию ми́лость.

Столп был еси́, му́дре, мона́хов непоколеби́мь,/ превы́ше столпа́ стоя́,/ и, дручи́мь зно́ем, и хла́дом, и мно́гими поще́нии,/ тем и прия́л еси́ Ду́ха Боже́ственная дарова́ния/ цели́ти неду́ги и отгони́ти стра́сти люте́йшия./ И ны́не моли́ся дарова́ти душа́м на́шим/ мир и ве́лию ми́лость.

Слава, и ныне, Богородичен.

Подобен тойже:

Ра́дуйся, купино́ неопали́мая, Сове́та Вели́каго А́нгела;/ ра́дуйся, еди́на ро́ждшая;/ ра́дуйся, изволе́ние честны́я Тро́ицы;/ ра́дуйся, земны́м утвержде́ние;/ ра́дуйся, рая́ клас прозя́бши невозде́ланный, Царя́ и Го́спода,/ прозябе́ния изсуша́юща зло́бы.

Крестобогородичен, подобен тойже:

Своего́ А́гнца, А́гница и непоро́чная Влады́чица, / на Кресте́ я́ко ви́девши, зра́ка не иму́ща, ниже́ добро́ты, / увы́ Мне, рыда́ющи, глаго́лаше: / где добро́та Твоя́ за́йде, Сладча́йший? / Где благоле́пие? Где благода́ть блиста́ющая о́браза Твоего́, / Сы́не Мой любе́знейший?

Тропарь, глас 1:

Терпе́ния столп был еси́, / ревнова́вый пра́отцем, преподо́бне, / Ио́ву во страсте́х, Ио́сифу во искуше́ниих, / и Безпло́тных жи́тельству сый в телеси́, / Али́пие о́тче наш, / моли́ Христа́ Бо́га спасти́ся душа́м на́шим.

Ин тропарь, глас 4:

Стра́шен и непристу́пен показа́лся еси́ бесо́м войстину, / уязвля́я си́х ра́ною свяще́нных твои́х моли́тв / и дале́че отгоня́я ополче́ния страстна́я посто́м / и колеба́ющимся был еси́, всеблаже́нне, непрекло́нное утвержде́ние, / Али́пие преподо́бне, / моли́ Христа́ Бо́га / спасти́ся душа́м на́шим.

На утрени оба канона Октоиха и преподобнаго на 4, егоже краегранесие: Ра́дуяся, похваля́ю Али́пиевы боле́зни. Иосиф. Глас 5.

Песнь 1

Ирмос: *Коня́ и вса́дника в мо́ре Чермно́е, / сокруша́яй бра́ни мы́шцею высо́кою, / Христо́с истрясе́, Изра́иля же спасе́, / побе́дную песнь пою́ща.*

Благода́тию испо́лнен, ра́дости мою́ испо́лни ду́шу, / похвали́ти житие́ твое́, Али́пие, и жи́тельство, / и́миже вся А́нгелы возвесели́л еси́, подвиза́вся.

Я́ко друга́го тя Самуи́ла Бог освяти́ из ма́терняго чре́ва, Али́пие блаже́нне, / и зре́ти пре́дняя я́ко проро́ка Боже́ственна / содея́ тя, достосла́вне.

Я́ко да Бог яви́т твою́ све́тлость, / ю́же напосле́док име́л еси́, до́бре подвиза́вся, / све́та Боже́ственнаго испо́лни, / тебе́ ро́ждшуся, преподо́бне, храми́ну па́че ума́.

Богородичен: Рече́ние проро́ка честна́го коне́ц прия́т: / се бо Де́ва пло́тию Бо́га роди́, челове́ки

воззи́ждуща,/ сокрушённыя пре́жде грехми́ и прегреше́нии.

Песнь 3

Ирмос: ***Водрузи́вый на ничесо́мже зе́млю повеле́нием Твои́м/ и пове́сивый, неодержи́мо тяготе́ющую,/ на недви́жимем, Христе́, ка́мени за́поведей Твои́х,/ Це́рковь Твою́ утверди́, еди́не Бла́же и Человеколю́бче.***

Я́ко свети́льник на све́щнице, дея́ния лу́чшаго возложе́н,/ светоза́рными твои́ми, о́тче, добродете́льми/ вся́ку ду́шу, ве́рно к тебе́ приходя́щую,/ благочестному́дренно просвети́л еси́, тьмы греха́ избавля́я.

Ума́ твоего́ свяще́нная движе́ния/ творя́ к соблюде́нию Боже́ственных зако́нов Ду́ха,/ А́нгел яви́лся еси́ на земли́,/ А́нгельское жи́тельство с пло́тию воприе́м, о́тче Богоно́се Али́пие.

Разу́мно пли́щей* жите́йских, Али́пие, отше́льник яви́лся еси́/ и приступи́л еси́ к три́знам** по́стническаго пребыва́ния усе́рдно,/ твое́ се́рдце жили́ще явля́я Ду́ха, преподо́бне.

Богородичен: Де́во чи́стая, Сло́ва пала́та,/ ду́шу мою́ покажи́ дом Ду́ха/ и водо́ю исто́чника живонача́льнаго напо́й мя, зно́ем греха́ пали́маго,/ я́ко да по до́лгу сла́влю Тя.

Седален, глас 4.

Подобен: Ско́ро предвари́:

Све́тлостию ве́ры и де́тельным све́том/ яви́лся еси́ равноа́нгелен на земли́ вои́стинну, Али́пие преподо́бне,/ показа́л еси́ му́жественно кре́пкое ра́зума твоего́,/ победи́в ополче́ния страстна́я посто́м./ Те́мже и по кончи́не, я́ко жив сый,/ моли́ спасти́ся нам.

Слава, и ныне, Богородичен:

Де́во всенепоро́чная, Я́же пресу́щнаго Бо́га ро́ждшая,/ со Безпло́тными Того́ непреста́нно моли́/ оставле́ние прегреше́ний и исправле́ние жития́ да́ти нам пре́жде конца́,/ ве́рою и любо́вию пою́щим Тя по до́лгу, е́дина Всепе́тая.

---

* плищ — шум, крик, суета
** тризна — подвиг

Крестобогородичен:

Де́во пренепоро́чная, Ма́ти Христа́ Бо́га,/ ору́жие про́йде Твою́ пресвяту́ю ду́шу,/ егда́ распина́ема ви́дела еси́ во́лею Сы́на и Бо́га Твоего́./ Его́же, Благослове́нная, моля́щи не переста́й/ проще́ние прегреше́ний нам дарова́ти.

Песнь 4

Ирмос: ***Боже́ственное Твое́ разуме́в истоща́ние,/ прозорли́во, Авваку́м, Христе́, со тре́петом вопия́ше Тебе́:/ во спасе́ние люде́й Твои́х/ спасти́ помаза́нныя Твоя́ пришел еси́.***

Любо́вь и́стинную и милосе́рдие,/ ве́ру и наде́жду тве́рду и жи́тельство нельсти́вое прие́м, о́тче,/ уго́дник Христо́в был еси́.

Стоя́ на столпе́, непрекло́нен проти́вными прило́ги,/ де́монов полк победи́л еси́/ и коле́блемым был еси́, всеблаже́нне, незы́бленное утвержде́ние.

Вод Боже́ственных испо́лнен быв,/ и ороси́л еси́ ду́ши, иста́явшия зно́ем лю́таго греха́,/ Али́пие Богому́дре, всебога́те.

Яви́лся еси́ стра́шен и непристу́пен де́моном всем вои́стинну,/ ураня́я сия́ ра́ною свяще́нных твои́х моли́тв/ и дале́че отгоня́я, Али́пие.

Богородичен: Стра́сти души́ мое́я исцели́/ и просвети́ ум и се́рдце мое́, Влады́чице,/ Светода́теля ро́ждши Христа́, преблага́го Бо́га.

Песнь 5

Ирмос: ***Одея́йся све́том, я́ко ри́зою,/ к Тебе́ у́тренюю и Тебе́ зову́:/ ду́шу мою́ просвети́ омраче́нную, Христе́,/ я́ко еди́н благоутро́бен.***

Весь возложи́вся Вседержи́телю,/ ле́тным стоя́нием без покро́ва, о́тче,/ дожде́м и зно́ем зе́льно страждя́, усе́рдно претерпе́л еси́.

В пе́снех и мольба́х упраждня́яся, преподо́бне,/ трисо́лнечныя зари́ благода́ть ума́ чистото́ю прия́л еси́/ и свет целе́ний возблиста́л еси́.

Те́ло твое́ на столпе́ огради́в,/ умо́м ше́ствовати невозбра́нно к тебе́ жела́емому, о́тче, попусти́л еси́,/ све́та исполня́емь.

Богородичен: Свята́го родила́ еси́ Бо́га,/ бы́вша Челове́ка за милосе́рдие, Свята́я Отрокови́це,/

освяща́ющаго и́же Того́ ве́рою и стра́хом освяща́ющия.

Песнь 6

Ирмос: ***Неи́стовствующееся бу́рею душетле́нною, / Влады́ко Христе́, страсте́й мо́ре укроти́ / и от тли возведи́ мя, / я́ко благоутро́бен.***

Ка́мением тя ду́си зло́бы бию́ще я́ве, / творя́ща стоя́ние на столпе́, / я́ко тве́рдаго ка́мене, ника́коже поколеба́ша.

Терпя́, преподо́бне, претерпе́л еси́, / терпе́ние тебе́ и́стинное Го́споду дарова́вшу / и от всех неудо́бных тя изба́вившу.

Преслáвно, преподо́бне, свет ви́ден быть вы́ше столпа́, / на всяк день просвеща́ющь твоя́, чудотво́рче, душе́вная чу́вства.

Богородичен: Кре́пко Тя утеше́ние су́щии в ско́рби, / и прибе́жище, и изве́стное вси и́мамы заступле́ние, Богоро́дице, / спаси́ от бед рабы́ Твоя́.

Кондак, глас 8.

Подобен: Я́ко нача́тки:

Я́ко добродете́телей вину́ и по́стников удобре́ние, / Це́рковь сла́вит тя днесь и воспева́ет, Али́пие: / моли́твами твои́ми пода́ждь / чту́щим любо́вию до́блести твоя́ и боре́ния / лю́тых прегреше́ний избавле́ние, / я́ко тезоимени́тый.

Икос:

Али́пиеву житию́ Боже́ственному и равноа́нгельному, прииди́те, почуди́мся, / архиереи, свяще́нницы, и мона́шествующии, / и вси лю́дие Богому́дрии, / и подража́им дея́ния его́, / да и того́ ча́сти сподо́бимся мольба́ми его́, празднолю́бцы, / и́бо той небе́сную песнь пое́т безпеча́льно Бо́гу, / я́ко тезоимени́тый.

Песнь 7

Ирмос: ***Превозноси́мый отце́в Госпо́дь / пла́мень угаси́, о́троки оросй́, / согла́сно пою́щия: / Бо́же, благослове́н еси́.***

Терпели́вейший и кре́пкий Али́пий, / ле́ты мно́гими зимо́ю дручи́мь, / Ду́ха теплото́ю гре́ящеся преслáвно.

К высоте́ Небе́сней име́я жи́тельство,/ о телеси́ небре́гл еси́,/ я́ко растле́тися иму́щем,/ и тому́, согнива́ему, неради́л еси́ о боле́знех.

Вся́каго сладостра́стия, о́тче, отве́ргся,/ с зимо́ю и ва́ром боря́ся, пострада́л еси́, безпокро́вен, поя́:/ благослове́н Бог оте́ц на́ших.

Богородичен: **Н**епостижи́мый плоть прия́т,/ у́мну же и одушевле́нну, из Тебе́, Присноде́во,/ е́же спасти́ пою́щия:/ Бо́же, благослове́н еси́.

Песнь 8

Ирмос: ***Т**ебе́, Вседе́телю/ в пещи́ о́троцы, всеми́рный лик сплете́тше, поя́ху:/ дела́ вся́кая Го́спода по́йте/ и превозноси́те во вся ве́ки.*

Но́вый Самуи́л, предзря́ бу́дущее ума́ чистото́ю, яви́лся еси́, Али́пие,/ всем предглаго́ля, я́ко Бо́жий проро́к,/ от Го́спода явля́емая тебе́, о́тче.

Светови́дный Це́ркве столп, забра́ло незы́бленное,/ стена́ неруши́мая всех челове́ков, Бо́гу ве́ровавших,/ Христо́в уго́дник Али́пий да почти́тся.

Усну́л еси́ до́бре сном пра́ведным, о́тче, всем до́лжным,/ успи́в пре́жде стра́сти многообра́зныя мольба́ми и бде́нии./ Те́мже, неусы́пна тя предста́теля иму́ще ны́не, обогати́хомся.

Богородичен: **Т**вое́ Рождество́ роди́вшийся грех зло́бою змиино́ю обезпло́дстви ны́не,/ еди́на кля́твы потреби́тельница, Де́во./ Те́мже Тя чтим во вся ве́ки.

Песнь 9

Ирмос: ***И**са́ие,лику́й:/ Де́ва име́ во чре́ве и роди́ Сы́на Емману́ила,/ Бо́га же и Челове́ка, Восто́к И́мя Ему́./ Его́же велича́юще, Де́ву ублажа́ем.*

Свяще́нное житие́ твое́ от пеле́н яви́ся Христу́,/ сия́я добродете́льным све́том, блаже́нне,/ честна́ же твоя́ смерть пред Бо́гом быть, о́тче Али́пие, мона́шествующих нача́льниче.

Я́ко свети́ло пресве́тлое, просвеща́еши всю зе́млю,/ отгоня́ лука́выя стра́сти, и разреша́я тьму грехо́вную,/ и просвеща́я Боже́ственными светлостьми́ исцеле́ний пою́щия тя.

Стоя́ние на столпе́ сотвори́л еси́ ле́та, му́дре, пятьдеся́т к трем,/ я́ко страда́лец стражда́

усерднейше,/ и зимо́ю, и мра́зом, и зно́ем, о́тче, неосла́бно дручи́мь.

Свята́я твоя́ па́мять Ду́хом Святы́м нас освяща́ет, му́дре,/ сию́ свяще́нно соверша́ющия и ве́рою тя воспева́ющия, о́тче, в ней/ я́ко засту́пника и предста́теля душ на́ших.

Богородичен: Просвеще́ние мне да́руй, во тьме су́щу страсте́й, окая́нному и гре́шному,/ и изба́ви мя лука́вых дел и пла́мене, предлежа́щаго ми, Пречи́стая Влады́чице,/ Предста́тельнице пою́щих Тя.

Светилен.

Подобен: Жены, услы́шите:

По́двиги па́че челове́ка проше́л еси́, о́тче преподо́бне,/ Христо́вою си́лою,/ пятьдеся́т бо к трем ле́том на столпе́ стоя́л еси́, му́дре Али́пие, отвсю́ду дручи́мь,/ и ны́не коне́чное, блаже́нне, благи́х всех обре́л еси́.

Богородичен: Ты моя́ предста́тельница Чи́стая и тве́рдое прибе́жище,/ Ты моя́ засту́пница и покро́в,/ и, к Тебе́ припа́дая, зову́:/ боле́зней мои́х изба́ви мя, я́ко всех преиму́щи,/ и огня́ мя исхити́ ве́чнующаго, Де́во, на Тя упова́ющаго.

Преподобный Алипий Столпник родился в 522 году, в городе Адрианополе в Пафлагонии. Мать его, благочестивая христианка, рано овдовела и, зная о Божественном призвании сына, поручила его воспитание блаженному Феодору, епископу Адрианопольскому. За Богоугодную жизнь епископ посвятил юношу в сан диакона. Однако не долго святой Алипий оставался в этом служении. Однажды святому Алипию, сопровождавшему своего Владыку в Константинополь, явилась в сонном видении святая мученица Евфимия и сказала, чтобы он возвратился на родину и на месте заброшенного языческого кладбища основал церковь в честь ее святого имени. Преподобный Алипий исполнил Божественное указание и положил начало подвижнической жизни. Рядом с храмом, под открытым небом, на верху языческого гроба святой соорудил себе столп, на котором подвизался пятьдесят три года в непрестанных молитвах к Богу, поучал и наставлял в благочестии многих, приходивших к нему.

Появлявшиеся на языческом кладбище бесы искушали по ночам подвижника, но,побежденные стойкостью святого, они навсегда покинули это место, освященное подвигом добровольного мученичества. За этот подвиг избранник Божий удостоился благодатного дара пророчества, изгнания бесов, исцеления недугов. Лишь за 14 лет до смерти святой не смог больше стоять и из-за болезни ног вынужден был лежать на боку, безропотно перенося тяжкие страдания и смиренно благодарил Господа.

Постепенно около столпа из учеников преподобного возникли два монастыря, мужской и женский, в которых он ввел строгие монашеские уставы и управлял ими до своей кончины. Почил преподобный в 640 году, в возрасте 118 лет.

В ТОЙЖЕ ДЕНЬ

Святителя Иннокéнтия, епúскопа Иркýтскаго, чудотворца

НА ВЕЛИЦЕЙ ВЕЧЕРНИ

На Господи воззвах: стихиры на 8, глас 6:

Восхва́лим му́жа сла́вна в бытии́,/ и отца́ на́шего, святи́теля Иннокéнтия:/ мно́гу бо сла́ву созда́ Госпо́дь/ в неистле́нии свята́го телесе́ его́,/ положи́в е, я́ко свети́льник на све́щнице,/ и озари́в луча́ми чуде́с его́ Иркýтскую па́ству,/ я́ко да не оты́дет от нея́ па́мять пра́ведника,/ но пожи́вет и́мя его́ в ро́ды родо́в,/ да премýдрость его́ пове́дят язы́цы,/ зря святу́ю це́рковь,/ в пе́снех и пе́ниих духо́вных/ вы́ну пове́дающую хвалу́ его́.

Восхва́лим но́ваго апо́стола Христо́ва,/ гряду́щаго со Ева́нгелием в зе́млю язы́ков чужди́х,/ облагоуха́вшаго ве́рою после́дния концы́ Росси́и,/ процве́тшаго, я́ко крин, на восто́ке ца́рства Сиби́рскаго,/ на язы́ки, ненапое́нныя струя́ми благода́ти,/ одожди́вшаго глаго́лы премýдрости Небе́сныя.

Егда́ те́мное хи́нов ца́рство,/ омраче́нное го́рдостию дре́вняго зми́я,/ не можа́ше вмести́ти све́та Ца́рствия Иису́са Христа́/ и не хотя́ще прия́ти благосла́внаго иера́рха росси́йскаго;/ тогда́ во язы́цех нача́т расти́ и мно́житися/ свята́я ве́ра Христиа́нская/ уста́ми святи́теля вели́каго Иннокéнтия,/ моля́щагося о душа́х на́ших.

Ми́ро благово́нное — и́мя твое́, о́тче,/ излия́нное на па́ству, озаре́нную луча́ми добро́т твои́х,/ и на лю́ди, благогове́йно чту́щия святу́ю па́мять твою́,/ и на вся гра́ды и страны́ христиа́нския,/ прославля́ющия ди́внаго во святы́х Свои́х Бо́га Изра́илева,/ Его́же моли́ спасти́ся душа́м на́шим.

На тебе́, о́тче, утверди́ся и́стина Госпо́дня,/ предрече́нная уста́ми проро́ка, дре́вле возгласи́вшаго:/ пра́ведник, я́ко фи́никс, процвете́т/ и, я́ко

кедр, и́же в Лива́не, умно́жится,/ и бу́дет, я́ко дре́во, насажде́нное при исхо́дищах вод./ Те́мже мо́лим тя, преди́вный иера́рше,/ осеня́й моли́твами твои́ми град сей/ и всех христиа́н правосла́вных.

Слава, глас 8:

О́тче святи́телю Инноке́нтие,/ по и́мени бысть та́ко и житие́ твое́,/ я́ко убелен был еси́ неви́нностию/ во вся дни жития́ твоего́;/ пребыва́я же на земли́, я́ко стра́нник и пришле́ц,/ приусво́ил еси́ Свяу́ю Тро́ицу/ и уготова́л еси́ в непоро́чнем се́рдце твое́м/ оби́тель Отцу́, и Сы́ну, и Свято́му Ду́ху,/ сего́ ра́ди и во гро́бе процвете́ нетле́нием свято́е те́ло твое́,/ и ни еди́на от Богоспаса́емых косте́й твои́х сокруши́ся./ Те́мже, прославля́юще с ве́рою/ просла́вленныя оби́лием исцеле́ний честны́я мо́щи твоя́,/ мо́лим тя, уго́дниче Бо́жий,/ па́стырю ре́вностный, иера́рхов украше́ние:/ сотвори́ ны уго́дны бы́ти Святе́й Тро́ице,/ Ю́же на земли́ просла́вил еси́ преподо́бием и пра́вдою,/ и Е́йже предстои́ши ны́не,/ при́сно ходата́йствуя о ми́ре па́ствы твоея́/ и о спасе́нии душ на́ших.

И ныне, Богородичен.

Вход. Прокимен дне. Чтения 3.

Пророчества Исайина чтение (глава 35):

Ра́дуйся, пусты́ня жа́ждущая, да весели́тся пусты́ня и да цвете́т, я́ко крин. И процвете́т, и возвесели́тся пусты́ня Иорда́нова, и сла́ва Лива́нова даде́ся ей, и честь Карми́лова, и у́зрят лю́дие мои́ сла́ву Госпо́дню и высоту́ Бо́жию. Укрепи́теся, ру́це осла́бленныя и коле́на разсла́бленная, уте́шитеся, малоду́шнии умо́м, укрепи́теся, не бо́йтеся: се Бог наш суд возда́ет и возда́ст, Той прии́дет и спасе́т нас. Тогда́ отве́рзутся о́чи слепы́х, и у́ши глухи́х услы́шат. Тогда́ ско́чит хромы́й, я́ко еле́нь, и я́сен бу́дет язы́к гугни́вых, я́ко прото́ржеся вода́ в пусты́ни и дебрь в земли́ жа́ждущей. И безво́дная бу́дет во езе́ра, и на жа́ждущей земли́ исто́чник водны́й бу́дет: та́мо бу́дет весе́лие пти́цам, и селитва тро́сти, и лу́зи. И та́мо бу́дет путь чист, и путь свят наречется; и не пре́йдет та́мо нечи́стый, ниже́ бу́дет та́мо путь нечи́ст; разсе́яннии же по́йдут по нему́ и не заблу́дят. И не бу́дет та́мо

льва́, ни от звере́й злых не взы́дет нань, ниже́ обря́щется та́мо, но по́йдут по нему́ изба́вленнии. И со́браннии Го́сподем обрати́тся и при́дут в Сио́н с ра́достию, и ра́дость ве́чная над главо́ю их. Над главо́ю бо их хвала́ и весе́лие, и ра́дость прии́мет я: отбеже́ боле́знь, и печа́ль, и воздыха́ние.

Премудрости Соломоновы чтение (глава 3): **Пра́ведных ду́ши в руце́ Бо́жией:**

Премудрости Соломоновы чтение (глава 4): **Пра́ведник а́ще пости́гнет скончати́ся:**

(зри страницы 229; 230).

На литии стихиры, глас 5:

Лобыза́йте, Сиби́рстии наро́ди, / следы́ кра́сных ног иера́рха Иннокéнтия, / благовествова́вшаго в преде́лех ва́ших мир и утвержде́ние, / положи́вшаго во еди́ном из градо́в ва́ших / нача́ло но́ваго священнонача́лия / и во еди́ной из святы́х оби́телей ва́ших процве́тшаго нетле́нием, / я́коже процвета́ет вертогра́д напое́нный, / ему́же не оскуде́ вода́ благода́тная, / без цены́ напая́ющая жа́ждущих духо́внаго и теле́снаго исцеле́ния.

Ты еси́ сла́во гра́да Иркýтска, Иннокéнтие, / ты еси́ украше́ние Сиби́рских стран, / похвало́ Це́ркве Правосла́вныя, / велича́ние Росси́и Ма́лыя, / в не́йже процве́л еси крин благоуха́нный, / в не́йже возже́глся еси́ свети́льник пресве́тлый, / в не́йже роди́лся еси́ сын Ца́рствия Христо́ва, / из нея́же призва́лся еси́ апо́стол, / со Ева́нгелием от престо́льных градо́в проте́кший до преде́лов Монго́льских, / в животе́ и по сме́рти поучава́ющий омраче́нныя языки.

В земно́м учи́лищи Небе́сныя прему́дрости / был еси́ наста́вник, / го́рняя, а не земна́я му́дрствовати научи́вший, / и, в ю́ных ра́зумах напечатлева́я дре́вния и́стины Ева́нгельския, / яви́лся еси́ сам запечатле́н Ду́хом Святы́м, / Богоно́сец, пред Бо́гом ходи́вый, / по Бо́зе ревнова́вый, Бо́гу предста́вый, / я́ко моли́твенник о чту́щих святу́ю па́мять твою́, Иннокéнтие.

Слава, глас 4:

На тебе́, святи́телю, / почи́ Дух Прему́дрости и Ра́зума, / Имже умудри́лся еси́ во спасе́ние язы-

ков;/ Дух Сове́та и Кре́пости,/ И́мже ди́вным сове́там возмо́гл еси́ соотвеща́вати;/ Дух Ве́дения и Благоче́стия,/ и́мже благоче́стно ве́дети Свяу́ю Тро́ицу научи́л еси́/ и́щущих Ду́ха и се́рдца но́ваго.

И ныне, Богородичен: При́зри на моле́ния:

На стиховне стихиры, глас 6:

Помина́им, бра́тие, наста́вника ди́внаго,/ и́же язы́ком благогла́сным и житие́м благосла́вным/ глаго́лаше нам сло́во спасе́ния;/ взира́юще у́бо на блаже́нное сконча́ние жи́тельства его́,/ подража́им ве́ре иера́рха,/ тле́нное сие́ обле́кшей в нетле́ние/ и ме́ртвенное сие́ оде́явшей в безсме́ртие,/ преднапису́ющей о́браз о́бщаго воскресе́ния.

Стих: Пра́ведник, я́ко фи́никс, процвете́т,/ я́ко кедр, и́же в Ливе́ане, умно́жится.

Виногра́д, принесе́нный от дре́вняго гра́да Ки́ева,/ на земли́ Сиби́рстей издаде́ цвет свой,/ простре́ ро́зги свои́ за мо́ре/ и сотвори́ плоды́ во исцеле́ние язы́ков;/ в не́мже обрета́юще духо́вное весе́лие, ве́рнии,/ не изы́дем из под се́ни его́ благода́тныя,/ до́ндеже прииме́м исцеле́ние неду́гов душе́вных,/ вку́пе же и теле́сных.

Стих: Храни́т Госпо́дь вся ко́сти его́,/ и ни еди́на от них сокруши́тся.

Прииди́те, язы́цы, и ви́дите,/ я́ко де́ло соде́ла Госпо́дь во дни ва́ша,/ ему́же не возмогли́ бы́сте ве́ровати,/ а́ще бы кто пове́дал вам сицево́е,/ но зри́те и чуди́теся,/ ка́ко храни́т Госпо́дь вся ко́сти избра́нных Свои́х,/ и ни еди́на от них сокруша́ется;/ те́мже у́бо не бу́дите неве́рни, но ве́рни.

Слава, глас 8:

О́тче святи́телю Инноке́нтие,/ яви́л еси́ в препо́до́бии твое́м сла́ву Ца́рствия Христо́ва,/ в по́двизех до́брых возглаго́лал еси́ си́лу благода́ти Его́,/ в чудесе́х мно́гих возвели́чил еси́ побе́ду,/ побежда́ющую мир, ве́ру святу́ю,/ и сам я́ко свяще́нник обле́клся еси́ во спасе́ние;/ те́мже и святы́ня Госпо́дня процвете́ на тебе́,/ я́ко пома́занном от Ду́ха Свята́го,/ Его́же Благи́й да не оты́мет от нас, согреши́вших,/ но да обнови́т нас моли́твами твои́ми, уго́дниче Бо́жий.

И ныне, Богородичен: Безневе́стная Де́во:

На благословении хлебов тропарь святителя дважды, **и Богоро́дице Де́во:** единожды.

Тропарь святителя, глас 3:

Свети́льниче Це́ркве пресве́тлый, / озари́вый луча́ми добро́т твои́х страну́ сию / и исцеле́ньми мно́гими притека́ющих к тебе с ве́рою Бо́га просла́вивый, / мо́лим тя, святи́телю о́тче Инноке́нтие, / огражда́й моли́твами твои́ми град сей от всех бед и печа́ли.

НА УТРЕНИ

На Бог Господь: тропарь святаго дважды.

Слава, и ныне, Богородичен.

По 1-м стихословии седален, глас 5:

Не дал еси́ сна очи́ма твои́ма, челове́че Бо́жий, / ниже́ ве́ждома твои́ма дрема́ния, / до́ндеже обре́л еси́ ме́сто Го́сподеви / среди́ разруша́ющагося влады́чества дре́вняго омрачи́теля язы́ков, / основа́л еси́ селе́ние Бо́гу Иа́ковлю / ни во Иуде́и, ни во Иерусали́мех, но в преде́лех Монго́льских. / Те́мже яви́лся еси́ и Дави́д, / положи́вый во стране́ неве́рия тве́рдое основа́ние ве́ры, / и Соломо́н, умудри́выйся в созида́нии спасе́ния ста́ду твоему́.

Слава, и ныне:

Бо́га, из Тебе́ воплоти́вшагося, позна́хом, Богоро́дице Де́во, / Того́ моли́ о спасе́нии гра́да на́шего / и всех, запечатле́нных И́менем Сы́на Твоего́.

По 2-м стихословии седален, глас 4:

Я́ко ми́ро на главе́, сходя́щее на браду́, браду́ Ааро́ню, / сходя́щее на оме́ты оде́жды его́, / я́ко роса́ Аермо́нская, сходя́щая на го́ры Сио́нская, / та́ко благода́ть Ду́ха Свята́го, / благоуха́я вы́ну на просла́вленном нетле́нием телеси́ твое́м, / притека́ющих к тебе́ с ве́рою напоя́ет ра́достию о Го́споде, прославля́ющем тя.

Слава, и ныне:

Со святи́телем, Пречи́стая, и все́ми святы́ми / во святы́х Еди́наго Почива́ющаго умоли́ всех освяти́ти нас, / славосло́вящих Тя во вся ве́ки.

По полиелеи седален, глас 3:

Госпо́дь, не лиша́ющий благи́х, ходя́щих незло́бием, / благода́ть и сла́ву даде́ ти, святи́телю

Иннокéнтие,/ ю́же вселúл есú в землú нáшей;/ и на Небесú у́бо сподóби ны твои́ми молúтвами/ вéчной слáвы с тобóю и со всéми святы́ми, Бóгу благоугодúвшими.

Слава, и ныне:

Покрóв бу́ди ми, и предстáтельство, и заступлéние, и похвалá, Дéво,/ я́ко Ты есú безпóмощных сúло необори́мая и надéждо ненадéемых.

Степенна, 1-й антифон 4-го гласа. Прокимен, глас 4: Честнá пред Гóсподем/ смерть преподóбных Егó. **Стих:** Что воздáм Гóсподеви о всех,/ яже воздадé ми. **Таже,** Вся́кое дыхáние: **Евангелие от Матфея, зачало 11.**

По 50-м псалме стихира, глас 6:

Да испóлнятся устá нáша хвалéния Твоегó, Гóсподи,/ я́ко да воспои́м слáву Твоегó угóдника,/ егóже прослáвил есú нетлéнием и чудотворéниями,/ в бедáх сýщим показáл есú помóщника,/ в недýгах скóраго целúтеля,/ в скóрбех утéшителя/ чтýщих святýю пáмять егó, тéплаго молúтвенника.

Канон, егоже краегранесие: Иннокентий, молитвенник о душах наших. **Глас 8.**

Песнь 1

Ирмос: ***Истря́сшему в мóри мучúтельство фараоне/ и Израúля сýшею настáвльшему,/ поúм Христý:/ я́ко прослáвися во вéки.***

Иерáрше непорóчне, прúзри с Небесé, и виждь,/ и посетú осенéнием твои́м виногрáд сей,/ егóже насадú десни́ца твоя́ во странé язы́ков,/ да прослáвим благоговéйно чудесá твоя́,/ áще и не возмóжно есть исчúслити я.

На путú иногдá вразумля́ше Валаáма ослúца,/ да не úдет проклинáти Израúля,/ егóже и благословú пришéдый от Месопотáмии;/ сúце утомлéнными кóньми вразумлéн бя́ше преогорчéнный пу́тник,/ да воздáст святúтелю Иннокéнтию слáву, éюже обещáся.

Ног болéзнию и разслабléнием всех члéнов недýгующему,/ явúлся есú скóрый целúтель, óтче наш Иннокéнтие,/ не прéзри у́бо и ны́не с вéрою притекáющих/ к живоно́сным и присноцелéбным мощáм твои́м.

Богородичен: Отцу́ Собезначáльнаго Сы́на плóтию родилá еси́, Пренепорóчная Дéво,/ Егóже молú со святúтелем,/ да сотворúт ны сы́ны Своегó Цáрствия/ и наслéдники обетовáния вéчнаго.

Катавасия по уставу.

Песнь 3

Ирмос: ***Утвердú наш ум и сердцá,/ Небесá словóм утверждéй,/ во éже пéти и славúти Тя/ во спасéние душ нáших.***

Купину́ вторую́ показáл еси́, словéсный пáстырю,/ егдá молúтвами твоúми сохранúл еси́ средú плáмене невредúму святу́ю цéрковь,/ в нéйже почивáше не у прослáвленное на земли́,/ но с небеси́ обúлием чудотворéний я́вственно свидéтельствованное,/ свя́то бы́ти нетлéнное тéло твоé.

Едúной вéре достýпен явúлся еси́, непорóчне:/ тéмже с премененúем естествá устáвов,/ мраз и и́ней сокры́ша чистоту́ твою́ от очес нечúстых,/ дерзну́вших в невéрии вúдети тя,/ и́мже не дал еси́ узрéти слáвы твоея́,/ поучавáя ны чúстым сéрдцем тебé слáвити.

На пóмощь скóро притéкл еси́ к стáрцу, очúма тя́жко вúдящему,/ и, прикоснýвся болéзненной главé егó,/ явúл еси́ на нем делá Бóжия;/ просветú у́бо и нáша душéвная óчи/ молúтвами твоúми, священноначáльниче.

Богородичен: Твéрдое и непрелóжное уповáние вéмы Тя, Богорóдице,/ егóже дéржимся и, уповáя, мóлимся:/ сохранú град сей и вся грáды и страны́ Христиáнския/ от всех бед, находя́щих человéком согрешáющим,/ но áбие молúтвами твоúми приéмлющим согрешéний оставлéние.

По 3-й песни седален, глас 3:

Такóв нам подобáше архиерéй,/ преподóбен, незлóбив, крóток, отлучéн от грéшник,/ и́же пред вéчным Архиереем, Иису́с Христóм,/ мóлится вы́ну о спасéнии стáда своегó:/ мнóго бо мóжет молúтва прáведнаго, поспешествýема во благóе.

Слава, глас тойже:

Протóржеся водá в пусты́ни,/ истóчник исцелéний истекáет от неистлéнных мощéй святúтеля Иннокéнтия,/ рáдость вéчная над главóю егó,/

еяже да сподо́бимся и мы моли́твами его́/ в невече́рнем дни воскресе́ния.

И ныне,

Богородичен: О Тебе́, Отроковице́, возгласи́ проро́к, глаго́ля:/ се врата́ восто́ка, и бу́дут затворе́на,/ и никто́же про́йдет сквозе́ я:/ но Госпо́дь Бог еди́н про́йдет,/ и бу́дут врата́ затворе́на.

Песнь 4

Ирмос: *Услы́шах, Го́споди,/ смотре́ния Твоего́ та́инство,/ разуме́х дела́ Твоя́,/ и просла́вих Твое́ Божество́.*

Иису́с в до́ме Петро́вом/ прикосну́ся руце́ те́щи его́, огне́м жего́мой,/ и а́бие оста́ви ю огнь;/ сия́ же зна́мения после́доваша тебе́, ве́рующему чудотво́рцу,/ укроти́л бо еси́ огне́вицу/ еди́ным прикоснове́нием бо́ку лежа́щаго на одре́ сме́рти,/ но призва́вшаго тя во упова́нии жи́зни.

Исцелева́хуся иногда́ ве́рующии/ от нанесе́ния главотя́жей и убру́сцев Па́вловых;/ не про́сты си́лы творя́ше Бог и твои́ма рука́ма, но́вый апо́столе,/ персть бо от твоея́ свяще́нныя ра́ки и еле́й от лампа́ды/ отверза́ют слепотству́ющей о́чи и да́руют исцеле́ние.

Моли́тва ве́ры спасе́ лю́те боля́щаго,/ и́же и испове́да, я́ко вра́чеве не воскреся́т,/ упова́ние же на тя, благосе́рдый о́тче,/ николи́же посрамля́ет с ве́рою призыва́ющих тя во благовре́менную по́мощь.

Богородичен: Отроковица́ неискусому́жная рожда́ет Прови́деннаго Ду́хом от Авваку́ма,/ и к Рожде́нному мо́лится о душа́х на́ших,/ му́дре пасо́мых па́стырем,/ и по исхо́де свое́м вы́ну с на́ми в неистле́нии свята́го телесе́ своего́ пребыва́ющим.

Песнь 5

Ирмос: *От но́щи неве́дения,/ Богове́дения день/ во све́те лица́ Твоего́, Христе́, да возсия́ет,/ ко у́тру хвале́ние Твое́ в сердца́х на́ших.*

Любо́вию погрузи́вся во струя́х упова́ния на уго́дника Бо́жия,/ покры́тый от главы́ до ног

струпами / и в плоти своей не обретающий исцеления, / и абие очистися от нечистоты болезненной, / якоже Неeман от проказы погружением во Иордане, по глаголу Елиссееву.

Ищущим тебе обретаешися готовый помощник, святителю Иннокентие, / и скоро подаеши недугов исцеление, / якоже иногда жене, / болезнующей десною рукою, / явился еси в сонном видении / и сотворил еси ю здраву за единое призвание святаго твоего имене.

Твердое благодати познание утверждая в верующих, / научил еси нас ведети тя яко наставника милостиваго, / благоутробия сокровище, правоверия учителя, / архиереев похвалу, безпомощных заступника, / присно молящагося о спасении чад твоих, / с верою к тебе притекающих.

Богородичен: Верей адовы сломишася, и заклепи вечнии сокрушишася / Рождшимся от Тебе, Пречистая Мати. / Темже молим Тя: / избави ны от вечныя смерти ходатайством Твоим / и всели ны во свете Сына Твоего, / свет искупления мирови возсиявшаго.

Песнь 6

Ирмос: *Ризу мне подаждь светлу, / одеяйся светом, яко ризою, / Многомилостиве Христе Боже наш.*

Елицы притекаху к тебе, помощниче теплый, / не отхождаху посрамлении: / немощнии исцеловахуся, / в болезни деторождения сущия / от многоцелебной благостыни твоей приимаху скорое недуга разрешение, / слепии прозираху; / посети убо и нас, щедрый отче, твоею помощию.

Не буди неверен, но верен, рекл еси, отче, / второицею явивыйся от преломления ноги люте страждущему, / и, ударив жезлом в место, идеже стояste нозе твои, / язвою на древе уврачевал еси душевную язву омраченнаго неверием, / абие бо исповеда быти тебе благодатнаго врача, / воздвигшаго его от одра болезненнаго.

Непорочныма твоима рукама преподал еси, архиерею Божий, / безсмертную пищу страждущей, / о чудо! на Небеси приобщаяся истее Неве-

чёрняго Свéта,/ вя́щшее седми́десяти лет по твоём успéнии,/ и на земли́ явля́ешися священнодéйствитель Божéственных Та́ин,/ уверя́я па́ству твою́ в неразлу́чном пребыва́нии вы́ну/ с притека́ющими к твоéй по́мощи.

Богородичен: Йстины учи́телю, наста́ви ны во и́стинней вéре,/ моля́ о спасéнии на́шем с Пречи́стою Дéвою Богоро́дицею/ рожде́ннаго от Нея́ на спасéние всего́ ми́ра.

Кондак, глас 4:

Непоро́чности соиме́ннаго па́стыря,/ проповéдника вéры в язы́цех Монго́льских,/ сла́ву и украше́ние Иркýтския па́ствы,/ любо́вию восхва́лим, вси вéрнии:/ той бо есть храни́тель страны́ Сиби́рския и моли́твенник о душа́х на́ших.

Икос:

А́нгельским житиéм возвы́сился еси́, о́тче,/ до лицезре́ния красоты́ не создáнной,/ éюже наслажда́яся ны́не на Небеси́, мо́лишися о спасéнии на́шем,/ нас же на земли́ научáеши взыва́ти тебé таковáя:/ ра́дуйся, кри́не, в благорастворéнном ю́ге процвéтший;/ ра́дуйся, пéрвенче духо́внаго сыноположéния, от Ма́лыя Росси́и Бо́гу посвящéнный;/ ра́дуйся, сла́во и величáние гра́да Ки́ева;/ ра́дуйся, в земно́м учи́лищи Небéсныя мýдрости наста́вниче; ра́дуйся, мýдрый исполни́телю велéний земны́х;/ ра́дуйся, мýжественный подви́жниче Царя́ Небéснаго;/ ра́дуйся, проповéдниче вéры в язы́цех Монго́льских;/ ра́дуйся, началоположи́телю до́браго священноначáлия во странáх Сиби́рских;/ ра́дуйся, украше́ние Иркýтския па́ствы;/ ра́дуйся, благоухáние пусты́ни;/ ра́дуйся, о́бщаго воскресéния в нетлéнии твоём уверúтелю;/ ра́дуйся, неизчерпáемых чудéс исто́чниче;/ ра́дуйся, храни́телю страны́, тобóю избранныя;/ ра́дуйся, Иннокéнтие, моли́твенниче о душа́х на́ших.

Песнь 7

Ирмос: ***В*** *нача́ле зéмлю основáвый/ и Небесá слóвом утверди́вый, благословéн еси́ во вéки,/ Гóсподи Бóже отéц на́ших.*

Крéпость и исцелéние приимáху от тебé, о́тче, немощствýющии плóтию;/ ско́рбнии же дýхом и

удруче́ннии печа́льми жите́йскими / обрета́ху душе́вное утеше́ние в умиле́нном призыва́нии свята́го и просла́вленнаго и́мене твоего́, / прославля́ющаго ди́внаго во святы́х Свои́х Бо́га Изра́илева.

О́тче, непоро́чности соиме́нне, / та́ко просла́вися свет твой пред челове́ки, / я́ко ви́дяще до́брая дела́ твоя́ и чудотворе́ния мно́гая, / прославля́ют чудоде́йствующаго тобо́ю, ди́внаго во святы́х Свои́х Бо́га Изра́илева.

Троичен: Душе́вныя на́ша боле́зни исцели́, Бо́же, / моли́твами просла́вленнаго от тебе́ уго́дника, / ускоря́ющаго на по́мощь умиле́нною душе́ю, / тре́бующим де́йственнаго его́ пред Тобо́ю, Тро́ице Свята́я, заступле́ния.

Богородичен: Ум наш плени́ в послуша́ние ве́ры, / дух и ду́шу всесовершённы соблюди́ / и те́ло в прише́ствие Го́спода на́шего Иису́са Христа́ / непоро́чно сохрани́ моли́твами Твои́ми, Богороди́тельнице.

Песнь 8

Ирмос: *Безнача́льнаго Царя́ Сла́вы, / Его́же трепе́щут Небе́сныя Си́лы, / по́йте, свяще́нницы, / лю́дие, превозноси́те во вся ве́ки.*

Широ́кий путь, вводя́й в па́губу, презре́л еси́, преподо́бне, / и те́сными враты́ вшел еси́ в Небе́сное Ца́рствие. / Отону́дуже призира́я вы́ну на призыва́ющих тя с ве́рою, / укрепи́ у́бо и нас понести́ благо́е и ле́гкое и́го Креста́, / да вни́дем в поко́й Бо́га Благословё́ннаго.

Ангелоподо́бным житие́м на земли́ обре́л еси́ благода́ть исцеле́ний / и яви́лся еси́ воистинну А́нгел Храни́тель па́ствы твоея́, / бо́дрственно утверждая́ ю в ве́ре многоразли́чными твои́ми чудотворе́ниями / и соблюда́я в чи́стом испове́дании отцев Бо́га Благословё́ннаго.

Христо́во благоуха́ние яви́лся еси́, о́тче, / в спаса́емых тобо́ю от неду́гов душе́вных же и теле́сных; / те́мже обита́тели гра́да, тобо́ю избра́ннаго, / прославля́я святу́ю па́мять твою́, / благословля́ют просла́вившаго тя, отцев Бо́га Благословё́ннаго.

Богородичен: Несть на́ша брань к пло́ти и кро́ви, / но к нача́лом, и ко власте́м, и к миродержи́телем тьмы ве́ка сего́, / к духово́м зло́бы поднебе́сным; / над ни́ми же покажи́ ны, Влады́чице, победи́тели, / я́ко да по о́бразу непоро́чнаго Па́стыря / возмо́жем вся стре́лы лука́ваго разжже́нныя угаси́ти.

Песнь 9

Ирмос: *Проявле́нное на горе́ / законополо́жнику во огни́ и купине́ / Рождество́ Присноде́вы / в на́ше ве́рных спасе́ние, / пе́сньми немо́лчными велича́ем.*

Апо́стол язы́ков был еси́, о́тче, я́коже и Па́вел, / те́мже ны́не восхище́н еси́ на высоту́ Боже́ственнаго лицезре́ния, иде́же мо́лишися, / да Бог возрасти́т, е́же ты, му́дрый де́лателю, насади́л и напои́л еси́.

Шлем спасе́ния воприи́м и мече́м духо́вным препоя́сався, / изше́л еси́ на де́ло твое́, па́стырю ди́вный, / и согради́л еси́ опло́т благоче́стия во мра́це язы́чества. / Моли́ у́бо Преблага́го Бо́га, / да укрепи́т, е́же соде́ла в нас руко́ю твое́ю.

И́менем и житие́м непоро́чне, приими́ хвале́бныя пе́сни, / любо́вию к тебе́ возноси́мыя, / осеня́я моли́твами твои́ми па́ству, осия́нную луча́ми добро́т твои́х, / и ускоря́я на по́мощь благода́тным заступле́нием твои́м во вре́мя благопотре́бно.

Богородичен: Херуви́мов Честне́йшая и Сла́внейшая без сравне́ния Серафи́мов, / не пре́зри моле́ния раб Твои́х, / но покры́й нас честны́м Твои́м покро́вом: / спаси́ лю́ди, благогове́йно чту́щия па́мять непоро́чнаго па́стыря / и моли́твенника о гра́де сем, ди́внаго Инноке́нтия.

Светилен, глас 1:

Сла́ва Тебе́, Бо́гу, / показа́вшему нам свет спасе́ния в житии́ и сло́ве Твоего́ уго́дника; / сла́ва Тебе́, Благода́телю, / возия́вшему просвеще́ние и́стины в побо́рнике благоче́стия и и́стины; / сла́ва Тебе́, ди́вному Щедротода́вцу, / удиви́вшему ми́лости Своя́ на ходи́вшем во све́те Лица́ Твоего́ / святи́теле и чудотво́рце Инноке́нтии.

Слава, и ныне, Богородичен:

Свет ми́рови возсия́л еси́ в Рождестве́ Твое́м, Пречи́стая Богоро́дице, / осия́й у́бо ум наш позна́нием Сы́на Твоего́, / се́рдце уязви́ любо́вию к Боже́ственным за́поведем, / укрепля́я ны моли́твами Твои́ми в ве́ре и благоде́лании.

На хвалитех стихиры, глас 8:

Мно́гое мно́жество чуде́с твои́х, Иннокéнтие, / проповéдует вели́чество сла́вы Бо́га на́шего, / на Небеси́ си́лами разу́мными неумо́лчно воспева́емаго, / на земли́ же в душа́х и телесе́х святы́х Свои́х ди́вно прославля́емаго. / Его́же моли́, препросла́вленне святи́телю, / о спасе́нии душ на́ших.

Еди́немы усты́ и еди́нем се́рдцем, / просла́вим лю́дие, Бо́га чудоде́йствующаго, / удиви́вшаго щедро́ты Своя́ во дни на́ша: / дре́вния ми́лости, глаго́ланныя ко отце́м на́шим / в чудесе́х святы́х Свои́х, / возглаго́лавшаго и ны́не в нетле́нии непоро́чнаго па́стыря, / чудотво́рца но́ваго, / утверди́вшаго кра́сныя но́ги своя́ во страна́х Сиби́рских / и украси́вшаго пусты́ню, я́ко крин кра́сный.

Не отцы́ на́ши возвести́ша нам, о́тче, сла́ву твою́, / не ста́рцы на́ши пове́даша нам / чудеса́ твоя́, чудотво́рче, / но са́ми ви́дехом / осеня́ющую непоро́чное те́ло твое́ си́лу Бо́жию, / чудоде́йствующую тобо́ю в зна́мениях ди́вных и мно́гих: / сро́дницы и зна́емии на́ши / позна́ша благода́тную по́мощь твою́. / Ея́же и мы, дерза́юще, про́сим / и неоску́дно прие́млем.

Дре́вле Бог, глаго́лавый отце́м во проро́цех, / в после́док дний возглаго́ла нам в Сы́не, / Его́же благода́тию и до днесь глаго́лет нам в наста́вниках на́ших, / в животе́ своем поучава́ющих нас ве́ре и наде́жде, / по исхо́де же своем уверя́ющих нас / в любви́ соверше́нней, николи́же отпа́дающей.

Слава, глас тойже:

Ра́дуйся, о́тче Иннокéнтие, непоро́чности соиме́нне, / Це́ркве утвержде́ние, благода́ти позна́ние, / чудес неисчисли́мых сокро́вище, / иера́рхов похвало́, па́стырей о́браз, / пасо́мых помо́щниче, / чужди́х и да́льних моли́твенниче, / гра́да Иркýтска украше́ние, / оби́тели твоея́ благоле́пие, / сла́во

страны́ Росси́йския, / о не́йже моли́ся, да уга́снут раско́лов шата́ния, / и да процвете́т мир во днех чад ея́ правосла́вных.

И ныне, глас тойже: Влады́чице, приими́ моли́тву раб Твои́х: Славословие великое.

НА ЛИТУРГИИ

Блаженны от канона святаго, песни 3-я и 6-я. Прокимен, глас 1: Уста́ моя́ возглаго́лют прему́дрость, / и поуче́ние се́рдца моего́ ра́зум. Стих: Услы́шите сия́, вси язы́цы, / внуши́те, вси, живу́щии по всели́нней. Апостол к Евреем, зачало 318. Аллилуия, глас 1: Восхва́лятся преподо́бнии во сла́ве / и возра́дуются на ло́жах свои́х. Стих: Сла́ва сия́ бу́дет всем преподо́бным Его́. Евангелие от Иоанна, зачало 36. Причастен: В па́мять ве́чную:

Святитель Иннокентий, епископ Иркутский, известный благочестием и ученостью архипастырь, был просветителем отдаленнейшей окраины Русского государства — Восточной Сибири, опытным устроителем церковной жизни Иркутской епархии.

Происходил он из дворянского рода Кульчицких (в миру носил имя Иоанн). Святитель родился около 1682 года. Обучался он в Киевской духовной академии. В 1706 году, окончив курс обучения, принял монашеский постриг с именем Иннокентий и вступил в число братии Киево-Печерской Лавры.

В 1710 году иеромонах Иннокентий был вызван в Москву местоблюстителем Патриаршего престола митрополитом Стефаном Яворским для преподавания в Московской Славяно-греко-латинской академии. В 1714 году его назначили префектом академии. Он преподавал словесность, гомилетику, нравственное богословие, метафизику и философию. В 1719 году его в числе наиболее образованных иноков по указу Петра I вызвали в Александро-Невскую Лавру и в должности соборного иеромонаха назначили на корабль «Самсон», стоявший в Ревеле (Таллин). Вскоре он получил новое назначение на должность обер-иеромонаха флота в финском городе Або. Как старший иеромонах флота он духовно руководил всем духовенством, служившим на кораблях.

В 1721 году Святейший Синод определил иеромонаха Иннокентия в Русскую духовную миссию в Пекине с возведением в сан епископа Переяславского. До окончательного утверждения этого определения святитель исполнял должность наместника Александро-Невской Лавры, а 5 марта 1721 года святой Иннокентий был хиротонисан в Троицком соборе Лавры во епископа Переяславского, в присутствии Петра I.

19 апреля 1721 года русский миссионер вместе с двумя иеромонахами, двумя диаконами, пятью певчими и несколькими служителями выехал из Петербурга, и только в марте 1722 года прибыл в Иркутск. Но китайское правительство отказало в визе «духовной особе, великому господину», как неосторожно назвал Святителя в грамоте тобольский губернатор.

Три года вынужден был провести Святитель в Селенгинске на границе с Китаем, перенося много лишений из-за неопределенности своего положения и от неустройства гражданского управления в Сибири. Неоднократно он обращался в Синод, сообщая о своем бедственном положении: «Где мне главу приклонити и прочее жития моего время окончити...? Прошу покорно о милостивом указе, что мне делать: сидеть ли в Селенгинске и

ждать того, чего не ведаю, или возвратиться назад? И чем? — Без указа подвод не дадут. И куда? — Понеже лисы язвины имеют для отдыха, я же по сие время не имам, где главы приклонити. Скитаюся бо со двора на двор и из дома в дом преходящи».

Не получая жалованья, Святитель и его спутники питались подаяниями русских купцов. Единственной отрадой для святого Иннокентия были Богослужения в Селенгинском соборе и в храме Троицкого Селенгинского монастыря. Несмотря на тягостные условия жизни, Святитель никогда не оставался в праздности: писал иконы, проповедовал Слово Божие жившим вокруг бурятам и монголам и просвещал их святым Крещением.

В феврале 1725 года из Синода пришел указ, повелевавший Святителю выехать из Селенгинска в Иркутск, где архипастырь поселился в Вознесенском монастыре. В августе 1727 года Святитель получил указ о назначении его правящим епископом новой Иркутской епархии. Обширность и малонаселенность епархии, большое количество различных народностей (бурятов, монголов, якутов и др.), не просвещенных Христовой верой, бездорожье и бедность — все это делало архипастырский труд святителя Иннокентия тяжелым и жизнь его полной лишений. По странному недосмотру Сената он подолгу не получал жалования и терпел крайний недостаток в средствах. В этих трудных условиях на скудные средства Вознесенского монастыря содержалась монголо-русская школа. Неустанные заботы святителя были обращены на подбор достойных учителей, обеспечение учеников нужными книгами, одеждой, продовольствием.

Святитель неутомимо трудился над устройством епархии, укреплением ее духовной жизни, о чем свидетельствуют его многочисленные проповеди, пастырские послания, инструкции и предписания. Множество народа стекалось, чтобы послушать поучения Святителя. Многие записывали их. «Любимцы! Не будьте неверны словом и житием, словом исповедуйте, яко воистину воскресе Господь, и житием будете верны в творении добрых дел, подаянием милости и хранением любви. И аще кто сотворит любовь, той нищия да одевает, а не суетне плоть свою украшает, якоже мы ныне творим: красимся ризами; что какова праздника ждем, то готовим себе кафтаны хорошие, а лучше бы нам готовиться к праздникам с добрыми делами»,— учил Святитель.

«Послушайте, возлюбленные,— говорил Святитель в другом поучении,— се Христос Господь и Мария Мати Его, Свята сущи, изволиста со грешники вчинитися (поскольку Пресвятая Дева исполнила закон, относящийся к грешным новорожденным младенцам, и принесла в жертву два птенца голубиных). Также и нам, братие, учитися, еже очищати души наши святым покаянием и ходити на молитву в дом Божий, и приносити потребная. Приносите ов свещи, а ин просфоры, а кто сего не имеет, тот приходи в церковь на молитву с сокрушенною жертвою сердца, со слезами покаяния. Прежде всего, бойся Бога, люби Его всею душею и сердцем и помышлением, а Пречистую Богоматерь и всех святых почитайте, а в церковь Божию безленостно приходите к вечерне, и заутрене, и обедне к началу, и слушайте Божественнаго пения со вниманием в молчании; а из церкви до отпуста не выходите.»

В 1728 году весной в Прибайкалье началась засуха. Епархии грозил голод от недорода хлеба, начавшегося еще в 1727 году. По благословению Святителя, с мая в церквах Иркутска и Иркутской десятины к каждой Литургии стали присоединять молебен о прекращении засухи, по субботам пели акафист Божией Матери, а в воскресные дни служили соборный молебен. «Моления,— говорил Святитель,— должны окончиться в Ильин день». 20 июля в Иркутске разразилась буря с таким сильным дождем, что по улицам города стояла вода по колено,— засуха прекратилась.

Трудами святителя Иннокентия было начато строительство в Вознесенской обители каменного храма взамен деревянного, расширены границы епархии, включившей не только Селенгинский, но еще Якутский и Илимский округи. В епархии Святителя насчитывалось 33 церкви и 4 монастыря. Будучи строгим ревнителем благочестия, святитель Иннокен-

тий неутомимо заботился о избрании достойных пастырей, он говорил: «Но ныне аще кто пожелает святую церковь построити, то не стены едины созидайте, но и внутрь украшайте ризами, сосудами, а наипаче всех сих — людьми благоразумными — священниками богобоязненными».

Заповедуя инокам соблюдать монашеское правило, Святитель сам строго выполнял его. Любил он уединяться для молитвы в пещеру, которую ископал для себя основатель Вознесенской обители старец Герасим, любил он возносить свои моления и над могилой старца. По ночам Святитель читал творения святых отцов и часто, ночью, выходил из своей келлии, направлялся к главному храму Вознесенской обители и молился на него со всех четырех сторон. В своей келейной жизни святой был прост, принимал участие в полевых работах. Одежда его состояла из власяницы, поверх которой он надевал сделанный из кожи лося подрясник и кожаный пояс.

Не отличаясь крепким здоровьем, под влиянием сурового климата и невзгод святитель Иннокентий рано отошел ко Господу. Он преставился утром 27 ноября 1731 года.

В 1764 году тело святого первопрестольника Иркутского обрели нетленным во время ремонтных работ в монастырской Тихвинской церкви. Множество чудес совершилось не только в Иркутске, но и в отдаленных местах Сибири при молитвенном обращении к Святителю. Это побудило Святейший Синод к открытию мощей и прославлению святителя Иннокентия в 1800 году. С 1804 года установлено празднование его памяти по всей России 26 ноября, так как в день преставления совершается празднование иконе Божией Матери «Знамение».

Второй день памяти Святителя — 9 февраля.

В ТОЙЖЕ ДЕНЬ

Освяще́ние це́ркве свята́го великому́ченика Гео́ргия, я́же в Ки́еве пре́д враты́ Святы́я Софи́и

ВЕЧЕР

Блаже́н муж: На Господи, воззвах: стихиры, глас 4.

Подобен: Я́ко до́бля:

Страда́лец ди́вный, во́ин хра́брый непобеди́мь / и свети́льник всеми́рный, / по́двиги страда́ний твои́х вся просвеща́я ми́ра концы́, / отгоня́я мрак де́монов лю́тый, / Гео́ргие страстоте́рпче, удобре́ние му́чеников / и сограждани́н Небе́сных во́инств.

Преслову́щий в му́жестве, кра́сен в во́зрасте быв, / в словесе́х и де́лех от всех преудивля́емь, / хра́борски отлучи́вся к подвигом муче́ния за Христа́, / небоя́зненно на враги́ воздви́гл еси́ побе́ды / вели́кими твои́ми страда́нии, / сего́ ра́ди

тя, Гео́ргие, во хвале́нии чтим ра́достно, досточу́дне,/ красота́ му́чеников и похвала́.

На высоту́ небе́сную, ра́дуяся, возше́л еси́,/ в прекра́сную оде́жду облече́н,/ от твои́х страда́льческих кровёй обагре́ную,/ Царю́ всех предста́в,/ живонача́льною десни́цею венча́емь./ Те́мже днесь, Гео́ргие великострада́льче,/ твою́ па́мять светоза́рную соверша́ющим/ испроси́ просвеще́ние и спасе́ние душ на́ших.

Слава, глас 6. Самогласен:

Днесь прииди́те, празднолю́бнии собо́ри,/ страстоте́рпца честно́е торжество́ све́тло пра́зднуем,/ и́бо неви́димаго врага́ низложи́,/ зако́нно по Христе́ пострада́в/ и досто́йно прия́ побе́ды от Спа́са вене́ц,/ и ны́не на Небесе́х, со А́нгелы ра́дуяся,/ Тро́ице све́тло предстои́т./ Те́мже и мы пе́сньми хвале́ния воспое́м:/ ра́дуйся, тве́рдый страда́льче непобеди́мый;/ ра́дуйся, хра́брый ору́жниче Христо́в;/ ра́дуйся, многобо́жия льсти потреби́телю/ и и́стинныя ве́ры све́тлый побо́рниче./ Но, о страстотерпцев украшение, Георгие!/ моли́ся Го́споду изба́витися нам ви́димых и неви́димых враг/ и спасти́ся душа́м на́шим.

И ныне, Богородичен: Кто Тебе не ублажит:

Вход. Прокимен дне. Чтения три мученическая (*зри страницы 210—211*).

На стиховне стихиры, глас 8.

Подобен: О, преслáвнаго чудесé!

За всех жизнь стра́ждеши,/ кровь твою́ излива́я, страстоте́рпче Гео́ргие./ Кровь Свою́ тебе́ ра́ди излия́вшему,/ приве́лся еси́ Христу́, блаже́нне,/ тем о́бщника Свое́я сла́вы сотвори́ тя/ и Ца́рства соприча́стника,/ я́ко му́жествовавша кре́пко на льсти́ваго/ и сего́ ухищре́ния до конца́ низложи́вшаго.

Стих: Пра́ведник, я́ко фи́никс, процвете́т,/ я́ко кедр, и́же в Лива́не, умно́жится.

Благоче́стия столп был еси́,/ основа́н тве́рдо на ка́мени ве́ры,/ искуше́ний ве́тры непоколе́блемь, муче́ний мно́гих, блаже́нне:/ с лю́тою бо я́ростию врази́ тебе́ приразили́шася,/ тща́щеся низложи́ти,/ и невозмогóша кре́пости твое́я,/ но, посра́млени,

па́доша,/ победи́тельным бо от Христа́ венце́м/ украси́тися возжеле́л еси́.

Стих: Насажде́ни в дому́ Госпо́дни,/ во дво́рех Бо́га на́шего процвету́т.

Воплоща́шемуся Христу́ Бо́гу на́шему/ и стра́стию Кре́стною низложи́вшему отсту́пника,/ во́льным Того́ страсте́м,/ страстоте́рпче Гео́ргие, поревнова́в,/ и ра́нами протяза́емь,/ хваля́щагося неви́димаго врага́ с пло́тию, му́чениче, победи́в,/ на зе́млю низложи́л еси́.

Слава, глас 4. Самогласен:

Прииди́те, ве́рных собо́ри,/ прииди́те, пра́здник соста́вим,/ и́бо пресве́тлая па́мять днесь яви́ся страстоте́рпца Гео́ргия,/ на́ша просвеща́ет неви́димо сердца́,/ добродете́льми блиста́ющи./ Те́мже, единому́дренно воспева́юще, рцем:/ ра́дуйся, во́ине вели́каго Царя́ Христа́;/ ра́дуйся, пресве́тлая похвало́ ве́ры;/ ра́дуйся, всесве́тле и пребога́те./ О нас, преблаже́нне, всех Влады́ку Христа́ Бо́га моли́/ сохране́ным бы́ти от искуше́ний лука́ваго/ и спасти́ ду́ши на́ша.

И ныне, Богородичен: При́зри на моле́ния:

Тропарь, глас 4:

Днесь блажа́т тя ми́ра концы́,/ Боже́ственных чуде́с испо́лншеся,/ и земля́ ра́дуется, напи́вшися кро́ве твое́я./ Христоимени́тии же лю́дие гра́да Ки́ева/ освяще́нием Боже́ственнаго хра́ма твоего́ ра́достию возвесели́шася,/ страстоте́рпче Гео́ргие,/ сосу́де избра́нный Свята́го Ду́ха, уго́дниче Христо́в./ Его́же моли́/ с ве́рою и мольбо́ю приходя́щим во святы́й твой храм/ да́ти очище́ние грехо́в,/ умири́ти мир и спасти́ ду́ши на́ша.

Слава, и ныне,
Богородичен: Е́же от ве́ка утае́ное:

На Бог Господь: тропарь дважды.

Слава, и ныне, Богородичен.

По 1-м стихословии седален, глас 4:

Страстоте́рпца днесь Гео́ргия благоче́стно сотворя́ем пра́зднество — освяще́ние хра́ма,/ я́ко непреста́нно мо́лится Го́споду всем да́ти мир/ и спасе́ние душа́м на́шим.

Слава, и ныне, Богородичен:

Те́плое заступле́ние су́щим в беда́х,/ на́шу Помо́щницу и к Бо́гу преме́не́ние,/ Ея́же ра́ди тли изба́вихомся, Богоро́дицу, ве́рнии, ублажа́ем.

По 2-м стихословии седален, глас 1.

Подобен: Лик А́нгельский:

Земно́е во́инство и честь отри́нул еси́,/ я́ко ско́ро ги́бнущую,/ на Небесе́х со А́нгельскими во́и бы́ти возжеле́в/ и сла́вы, при́сно ве́чно пребыва́ющия./ Те́мже, мно́ги му́ки претерпе́в, смерть прия́л еси́,/ се́го ра́ди, днесь всесвяту́ю твою́ па́мять пра́зднующе,/ Христу́ прино́сим хвалу́, треблаже́нне Гео́ргие.

Слава, и ныне, Богородичен:

Ма́терь Тя Бо́жию мо́лим вси и Де́ву вои́стинну,/ в щедро́ты Твоя́ вопие́м, любо́вию прибега́юще в Твою́ бла́гость,/ Тя бо и́мамы, гре́шнии, засту́пницу,/ Тебе́ стяжа́хом в напа́стех спасе́ние, еди́ну Пречи́стую.

По полиелеи седален, глас 8.

Подобен: Прему́дрости:

Я́ко лучи́, блиста́нии чуде́с вся просвеща́еши ми́ра концы́,/ я́ко звезда́ пресве́тлая, и красно́ благоу́хаеши,/ я́ко Боже́ственный рай, при́сно ду́ши на́ша весели́ши и отго́ниши неду́ги./ Те́мже тя, блаже́нне, по до́лгу пое́м/ и любо́вию чтим честну́ю па́мять твою́, великому́чениче Гео́ргие./ Моли́ Христа́ Бо́га согреше́ний оставле́ние дарова́ти/ чту́щим любо́вию святу́ю па́мять твою́.

Слава, и ныне, Богородичен:

Прему́дрость и Сло́во в Твое́м чре́ве заче́нши,/ неопа́льно, Ма́ти Бо́жия, ми́ру родила́ еси́ мир Содержа́щаго/ и во объя́тиих понесла́ еси́ вся нося́щаго, Пита́теля всех и Творца́ тва́ри./ Те́мже молю́ Тя, всесвята́я Де́во, и ве́рно сла́влю Тя,/ изба́витися мне прегреше́ний, и в день Суда́,/ егда́ предста́ти и́мам пред лице́м Созда́теля моего́,/ Влады́чице Де́во Чи́стая, Твою́ по́мощь тогда́ пода́ждь ми,/ вся бо мо́жеши, ели́ка хощеши, Всепе́тая.

Степенна, 1-й антифон 4-го гласа. Прокимен:

Пра́ведник, я́ко фи́никс, процвете́т, я́ко кедр, и́же

в Ливáне, умнóжится. **Стих:** Насаждéни в домý Госпóдни: Всякое дыхáние: **Евангелие от Луки, зачало 63.**

По 50-м псалме стихира, глас 6. Самогласна:

Днесь вселéнная вся страстотéрпца просвещается зарями,/ и Христова Церковь, цветы украшаема, Геóргие, вопиет тебе:/ угóдниче Христóв и заступниче теплый,/ не престай моляся о рабéх твоих.

Канон Богородицы на 6 и святаго на 8, глас 4.

Песнь 1

Ирмос: ***Воспою́ Тебé, Гóсподи Бóже мой,/ я́ко извéл еси́ лю́ди из рабóты егúпетския,/ покры́л же еси́ колесни́цы фараóновы и си́лу.***

Воспéти твоя́ страда́ния рáзум даждь слáвно,/ венценóсче страстотéрпче Геóргие,/ Царя́ всех Престóлу предстоя́ свéтло, нас сохраня́й, поющих тя.

О благочéстии крéпце подвизáвся, великострадáльче Геóргие,/ венцéм слáвы достóйно почествовáлся еси́ десни́цею Вседержúтелевою.

Крéпость дадé тебé Христóс на пóдвиги,/ мнóги ви́ды мук дóблественне и терпели́вно подъя́ти,/ тем и победи́л еси́ безбóжных шатáния*.

Богородичен: Лéствица яви́лася еси́ небéсная, Дéво,/ Ёюже сни́де к нам Слóво Бóжие,/ Тя дрéвле прови́де Иáков, прáотец Твой.

Катавасия: ***Христóс раждáется:***

Песнь 3

Ирмос: ***Лук си́льных изнемóже,/ и немощствýющии препоя́сашася си́лою,/ сегó рáди утверди́ся в Гóсподе сéрдце моé.***

Плотски́й союз и сочетáние твои́х удóв разрушáшеся,/ но крéпость соблюдéся твоея́ души́ неразруши́ма.

Я́рости стремлéние благомóщно претерпéл еси́/ зелó от мýчащих тя, страстотéрпче Геóргие,/ терпéние дóблественно крéпко показáв.

* шатáния — превозношение, величавость, гордость, дерзость, хвастовство

Кто возмо́жет твое́ кре́пкое и си́льное/ и по́мысла неукло́нную му́дрость, Гео́ргие,/ похвала́ми почестви́ти по достоя́нию, блаже́нне?

Богородичен: Уста́вила еси́ тлю сме́рти,/ я́же во Ипоста́си пло́тию Живота́ ро́ждши, Пречи́стая,/ челове́ком я́вльшася из чре́ва Твоего́, Пресвята́я.

Седален, глас 4.

Подобен: Ско́ро предвари́:

До́блему страда́льцу и во́ину кре́пкому/ всецарю́ющаго Христа́ похвале́ния прино́сим:/ ра́дуйся, му́чеников украше́ние и ле́пота;/ ра́дуйся, пресве́тлая Це́ркве звездо́,/ засту́пниче и спаси́телю к тебе́ прибега́ющих, великому́чениче сла́вный Гео́ргие,/ тя пою́щия спаса́й от всех наве́т вра́жиих/ и моли́твами твои́ми ко Го́споду Ца́рствия Его́ сподо́би нас.

Слава, и ныне, Богородичен:

Де́во Всенепоро́чная, пребога́таго Бо́га ро́ждшая,/ со страстоте́рпцы Того́ моли́ непреста́нно/ оставле́ние согреше́ний и исправле́ние жития́ да́ти нам пре́жде конца́,/ ве́рою и любовию пою́щим Тя по до́лгу, еди́на Всепе́тая.

Песнь 4

Ирмос: ***Небеса́ добродете́тель Твоя́ покры́ла есть,/ и земля́ испо́лнися сла́вы Твоея́, Христе́./ Те́мже ве́рно вопие́м:/ сла́ва си́ле Твое́й, Го́споди.***

Я́ростию де́монскою мучи́телие одержи́мии,/ тя, любо́вию Бо́жиею содержи́маго,/ неми́лостивно злоде́и ураня́ху, страстоте́рпче Гео́ргие.

Огня́ сильне́йши изволе́ние стяжа́л еси́,/ мучи́теля несмы́сльство низложи́в, посрами́л еси́, зовы́й, Гео́ргие:/ сла́ва си́ле Твое́й, Го́споди.

По Христе́ да́же до сме́рти/ душе́ю терпели́вно вся́ким му́кам сопроти́вился еси́, велегла́сно вопия́:/ сла́ва си́ле Твое́й, Го́споди.

Зе́льнейшим изволе́нием, блаже́нне, одержи́мь,/ пре́лесть, Гео́ргие, попра́л еси́, благода́рно вопия́:/ сла́ва си́ле Твое́й, Го́споди.

Богородичен: Воплощся из Де́вы, Безпло́тен Сый/ на зе́млю к челове́ком прийде./ Тем ве́рою зове́м:/ сла́ва си́ле Твое́й, Го́споди.

Песнь 5

Ирмос: ***Стяжа́вый ны, избра́нныя лю́ди,/ Кро́вию Твое́ю, Го́споди,/ Твой мир даждь нам,/ во единомы́слии сохраня́я ста́до Твое́.***

Непобеди́мою Креста́ си́лою укрепля́емь, вели́кий страда́льче Гео́ргие,/ возмо́гл еси́ мучи́телево лю́тое победи́ти свире́пство.

Поста́вив се́рдце твое́ велеу́мне на тве́рдем ка́мени ве́ры, Гео́ргие,/ нахожде́ньми искуше́ний мук непобеди́мь пребы́л еси́.

Я́ко небе́снаго Царя́ во́ин,/ со А́нгельскими во́и Тому́ предстоя́, страстоте́рпче Гео́ргие,/ тебе́ ве́рою призыва́ющия от вся́ких искуше́ний изба́ви.

Богородичен: Избавля́ющи нас яви́ся от бед и прегреше́ний,/ тлетво́рных страсте́й, и скорбе́й, и обстоя́ний,/ пою́щия Тя ве́рою, Богоро́дице Присноде́во.

Песнь 6

Ирмос: ***Возопи́, прообразу́я погребе́ние тридне́вное,/ проро́к Ио́на, в ки́те моля́ся:/ от тли изба́ви мя,/ Иису́се Царю́ сил.***

Преди́вен взо́ром, кра́сен те́лом, удобре́н же Ду́хом, Гео́ргие,/ отлучи́лся еси́ к боре́нию злоко́зненнаго/ и, сего́ разрази́в, побе́ды вене́ц прия́л еси́.

Украша́ются до́брых по́двиг одоле́нием,/ страда́льческое зря́ще натрижне́ние,/ перворожде́нных избра́ние и светоно́сное собо́рище.

Небе́сных блаже́нство восприе́мля, от Го́спода угото́ванных, Гео́ргие страда́льче,/ и́хже ра́ди на земли́ подвиза́лся еси́ да́же до кро́ве,/ и побе́дныя по́чести прии́м.

Богородичен: Я́ко браздá, чре́во твое́, Чи́стая, яви́ся,/ пшени́цу принося́щи безсме́ртия,/ всех ве́рных ду́ши пита́ющи и му́ченик веселя́щи.

Кондак, глас 2.

Подобен: Тве́рдыя:

Боже́ственнаго и венцено́снаго великому́ченика Христо́ва Гео́ргия,/ на вра́ги побе́ду взе́мшаго одоле́ния,/ соше́дшеся ве́рою во освяще́нный храм, восхва́лим,/ его́же благоволи́ Бог созда́ти во и́мя его́,/ Е́дин во святы́х почива́яй.

Икос:

Я́ко свети́льника незаходи́маго звезда́ показа́ся непреле́стна,/ Со́лнца Христа́ возвеща́я заря́ми твои́ми, страстоте́рпче Гео́ргие,/ созыва́еши от первопресто́льнаго ма́тере градо́в,/ Бо́гом спасе́наго Ки́ева/, во освяще́нный храм Христолюби́вая мно́жества/ облагоде́тельствовати обы́чне,/ хотя́щия восхвали́ти пе́сньми/ во гла́се ра́дования и исповеда́ния,/ соста́вити пра́здник свяще́ннаго хра́ма:/ его́же благоволи́ Бог созда́ти во и́мя твое́,/ Еди́н во святы́х почива́яй.

Песнь 7

Ирмос: ***Оте́ц на́ших Бо́же, не посрами́ нас,/ но да́руй нам со дерзнове́нием вопи́ти Тебе́:/ благослове́н еси́, Бо́же оте́ц на́ших.***

Крепча́йшим ра́зумом пла́мень ле́сти погаси́в,/ во искуше́нии непобеди́мь был еси́, Гео́ргие, вопия́:/ оте́ц на́ших Бо́же, благослове́н еси́.

Я́ко му́ченик и вели́к страда́лец/ в пресве́тлый Божественный черто́г вшел еси́, Христо́в уго́дниче, вопия́:/ оте́ц на́ших Бо́же, благослове́н еси́.

Ви́дети сподо́бился еси́, Гео́ргие, та́мо блаже́нства/ и наслажде́ния ве́чных святы́х све́тлостей,/ апо́стол, и проро́к, и му́ченик, иера́рхов и всех пра́ведных.

Богородичен: Яви́лася еси́ всем челове́ком, чи́стая Ма́ти Бо́жия,/ держа́ва ве́лия, и покро́в, и заступле́ние/ Тя пою́щим всегда́ свяще́нными пе́сньми.

Песнь 8

Ирмос: ***Вся дела́ Бо́жия/ и вся тварь, благослови́те Го́спода,/ я́ко челове́ком от земли́ возсия́ Свет,/ и вселе́нную всю просвети́,/ и жизнь ве́чную ми́ру дарова́,/ по́йте, лю́дие,/ и превозноси́те Его́ во ве́ки.***

Низложи́в вся вра́жия ору́жия, великому́чениче Гео́ргие,/ попра́л еси́ и́дольскую лесть, зовы́й:/ по́йте, лю́дие, и превозноси́те Христа́ Бо́га во ве́ки.

Укра́шен зело́ благоле́пно, Христу́ предстоя́,/ страда́льче приснопа́мятне Гео́ргие,/ от кове́й твои́х му́ченических очервле́ну багряни́цу нося́, ве́село пое́ши:/ лю́дие, превозноси́те Его́ во ве́ки.

По́чести тебе́ Христо́с подаде́, Геóргие, во страда́ниих твои́х,/ исповéдал бо еси́ Того́ велегла́сно, свидéтельствуя, и зовы́й:/ по́йте, лю́дие, и превозноси́те Его́ во вéки.

Ны́не предстои́ши живоначáльныя Свéту Тро́ицы,/ Божéственными сия́нии, Геóргие, просвеща́емь,/ помина́й нас, вéрою чествýющия тя/ и превознося́щия Христа́ во вéки.

Богородичен: Законода́вца родила́ еси́, Христа́, зако́нно страда́вшаго/ венча́вша страстотéрпца и мýченика,/ Егóже моли́ зако́ном греха́ побеждéна мя, Отрокови́це, исцели́ти.

Песнь 9

Ирмос: *Ка́мень нерукосéчный/ от несеко́мыя горы́, Тебé, Дéво,/ краеугóльный отсечéся,/ Христо́с, совокупи́вый разстоя́щаяся естества́./ Тем, веселя́щеся, Тя, Богоро́дице, величáем.*

Зако́нными повеле́нии по́двиг твои́х, Геóргие, побежда́ется величáвый,/ еди́н бо Влады́ка Христо́с прослáви тя./ Егóже моли́ о нас, страстотéрпче, любóвию пою́щих тя.

Красéн воистинну душéю и тéлом весь, слáвне Геóргие,/ ны́не предстои́ши Царю́ царéй всех красотé,/ при́сно причáстии удобря́емь всекрáсных, всечéстне, наслажде́ний.

Твою́, Царю́ Христé, любóвь Геóргий подражáв крóвию дáже до смéрти,/ мечу́, огню́ же и мýкам Божéственный страда́лец сопроти́влься,/ и, éже от Тебé, Человеколю́бче, безсмéртие прии́м, наслажда́ется.

Всего́ себé жéртву принéсл еси́ Христу́,/ и Того́ Цáрствия наслéдник яви́лся еси́ и причáстник,/ и, при́сно с ли́ки святы́х рáдуяся,/ ны́не вéчно цáрствуеши, страстотéрпче Геóргие.

Вéрою страда́ния твоя́, Геóргие, о нас, чествýющих,/ Христа́ моли́, страстотéрпче, прилéжно,/ спасти́ся нам бед треволнéния и всех страстéй,/ и дóбре прейти́ житие́, и Божéственное блажéнство улучи́ти.

Богородичен: Облéкся из Тебé Царь в телéсную багряни́цу,/ прóйде весь красéн из утрóбы Твоея́,/

и вся врагѝ победѝ, и побéду страдáльцем подадé,/ едѝна Приснодéво Мáти.

Светилен.

Подобен: Свéте неизмéнный:

Я́ко светозáрное сóлнце,/ чудéс лучáми осия́еши всю тварь, преслáвне Геóргие страстотéрпче,/ твою́ прáзднующе пáмять, прóсим от вся́ких бед избáвитися.

Слава, и ныне, Богородичен:

Мѝлости и щедрóты Твоя́, Бóже, на ны, рабы́ Твоя́, низпослѝ/ молѝтвами пречѝстыя Твоея́ Мáтере и слáвнаго страстотéрпца Твоегó Геóргия/ и всем дáруй велѝкую Твою́ мѝлость.

На хвалитех стихиры на 4, глас 8.

Подобен: О, преслáвнаго чудесé!

Преслáвный страстотéрпче, велемýдренне Геóргие,/ Христóвым орýжием себé вооружѝв мýжески,/ на судѝщи дерзновéнно Гóспода всех Бóга исповéдал есѝ/ и врагá, победѝв, умертвѝл есѝ./ Тéмже побéды венцéм/ твою́ главý венчá Небéсный Царь, великодарови́тый.

Сѝлою Божéственною укрепля́емь, Геóргие,/ и́стинно непобедѝмою,/ гóрдаго врагá посрамѝл есѝ,/ Гóспода Бóга пред мучѝтели проповéдая Творцá всех,/ за Негóже жѝзни не пощадѝл есѝ/ и кровь твою́ излия́л есѝ, слáвне./ Тéмже Небéсный Áнгелов Цáрь/ тя цáрствовати кýпно с Собóю вéчно сподóбил есть.

Преудивлéн в вóзрасте мýжества сый,/ телесé красотóю удобрéн,/ и душѝ Божéственною благодáтию украшен,/ и в побéдах пресловýщь,/ в словесéх и мýдрости предѝвен быв,/ о тлéнных чéстех земны́х нерадѝл есѝ,/ Небéсных пóчестей возжелéв,/ и́хже получѝл есѝ у Царя́ цáрствующаго,/ нас, блажéнне, поминáй.

Слава, глас 6:

По Христé закóнно пострадáв, Геóргие,/ и с земны́м враждéбным мучѝтелем/ невѝдимаго низложѝл есѝ врагá,/ достóйно приéмь от венцедáвца Спáса венéц,/ и ны́не на Небесéх со Áнгельскими чѝны/ вы́шняго светолѝтия наслаждáешися,/ Триипостáсному и пéрвому Свéту причащáяся

обúльно./ Тéмже и мы, благовéрнии лю́дие,/ любомýченичныя пéсни воспоéм ти:/ рáдуйся, адамáнте, непобедúмый душéю,/ и крéпкий орýжниче Христóв;/ рáдуйся, лéсти йдольския потребúтелю/ и йстины побóрниче свéтлый;/ но молúся Гóсподу,/ и нам житиéм Боголюбúвым/ с тобóю получúти стоя́ние при Престóле велúчествия Егó.

И ныне, Богородичен: Богоро́дице, Ты еси́ Лоза́ и́стинная:

Славословие великое. И отпуст.

НА ЛИТУРГИИ

Блаженны, песни 3-я и 6-я. Прокимен, глас 7: Возвеселúтся прáведник о Гóсподе/ и уповáет на Негó. Стих: Услы́ши, Бóже, глас мой,/ внегдá молúтимися к Тебé. Апостол к Тимофею, зачало 292. Аллилуия. Прáведник, яко фúникс, процветéт: Евангелие от Иоанна, зачало 52. Причастен: В память вечную:

В ТОЙЖЕ ДЕНЬ

Преподóбных Афанáсия, зовóмого Желéзный пóсох, и Феодóсия Череповéцких

Тропарь, глас 5:

Я́ко всехвáльнии ученицы́/ велúкаго покровúтеля и застýпника земли́ Рýсской,/ Богоно́снии отцы́ нáши Афанáсие и Феодóсие,/ от ю́ности вáшея крест Христóв на рáмена взéмшии,/ усéрдно Томý послéдовали есте́/ и дóбре потрудúлися в Сéргиевой обúтели./ Отонýдуже Бóжиим изволéнием прибы́вша,/ благочéстно во грáде нáшем Череповце подвизáлися есте́/ и обúтель Воскресéния Христóва устрóиша,/ молúтвою и трудóм Бóгу угодúвше,/ от Негó венéц слáвы Небéсной прия́ли есте́,/ и ны́не святы́ми своúми телесы́/ в собóрнем хрáме под спýдом почива́ющe,/ дýхом же вкýпе с преподóбным Сéргием/ у Престóла Всевы́шняго предстоя́,/ о нас молúтеся прилéжно/ избáвитися нам от всех бéд и скорбéй/ и спастúся душáм нáшим.

Преподобные Афанасий и Феодосий Череповецкие. Среди учеников Преподобного Сергия Радонежского, распространивших общежительный устав в монастырях Руси, были и преподобные Афанасий, по прозвищу «Железный посох», и Феодосий Череповецкие. Они поселились в Новгородском крае на Череповецком урочище при впадении речки Ягорбы в реку Шексну. Здесь святые построили храм во Имя Святой Троицы и основали Воскресенский Череповецкий монастырь.

Возникшая вокруг этого монастыря слобода впоследствии разрослась в город Череповец. Сведений об этих угодниках сохранилось мало, так как в Смутное время монастырь был почти до основания разрушен, и при этом погибли все письменные источники. Известно, однако, что церковь, построенная преподобными Афанасием и Феодосием, была во Имя Святой Троицы и преподобных Сергия и Никона Радонежских. На основании этих сведений полагают, что оба они были постриженниками Троице-Сергиевой обители, ибо отшельники в древности имели обыкновение строить обители по образцу тех, в которых они приняли монашество. Единственное письменное свидетельство об этих святых угодниках — надпись на вкладной книге 1568 года, гласит: «Сия книга святой обители Воскресения Христова и Живоначальныя Троицы и начальников преподобных отец наших Феодосия и Афанасия».

В 1764 году Воскресенский монастырь был упразднен, а церковь превращена в приходскую. С 1780 года она именуется Воскресенским собором города Череповца. Под спудом этой церкви и ныне почивают мощи преподобного Афанасия и преподобного Феодосия, почивших около 1388 года. В Череповецком соборе в честь Воскресения Христова имеются также иконы преподобных Афанасия и Феодосия.

МЕСЯЦА НОЯБРЯ В 27-Й ДЕНЬ

Пра́зднование Пресвято́й Влады́чице на́шей Богоро́дице и Присноде́ве Мари́и ра́ди Зна́мения Ея́, бы́вшаго в Вели́ком Нове́гра́де

НА МА́ЛОЙ ВЕЧЕ́РНИ

На Го́споди, воззва́х: стихи́ры на 4, глас 1.

Подо́бен: Небе́сных чино́в:

Ны́не наста́ день ра́достен / и весе́лия испо́лнен днесь, / от скорбе́й бо премене́ние, Де́во Богороди́тельнице, / зна́мение ико́ны Твое́я, Пречи́стая, / пра́здник све́тел торжеству́юще, зове́м: / Влады́чице, избави от бед ду́ши на́ша.

Се ны́не вре́мя благоприя́тно, / се ны́не день спасе́ния, / се храм пресве́тел и ме́сто свяще́ния, / зна́мения ико́ны Твое́я, Пречи́стая, / пра́здник духо́вне соверша́юще, вопие́м: / Влады́чице, Ма́ти Христа́ Бо́га, / изба́ви от бед ду́ши на́ша.

Чу́дное одоле́ние, / и зна́мение стра́шно, и вещь пресла́вную / днесь пра́зднующе, лю́дие Твои́, Богоро́дице, / похва́льную песнь с Гаврии́лом прино́сим Ти, глаго́люще: / ра́дуйся, Обра́дованная.

Сла́ва, и ны́не, глас 1:

Ди́вна правосла́вных торжества́, / днесь, сте́кшеся, псало́мская пе́ния принесе́м, глаго́люще: / воскресни́, Го́споди, в поко́й Тво́й, / Ты и кивот святы́ни Твое́я, / я́ко побе́ду дарова́л еси́ / о́браз Пречи́стыя Твое́я Ма́тере, Сло́ве. / Еяже моли́твами, Иису́се всеси́льне, / спаси́ ду́ши на́ша.

На стихо́вне стихи́ры, глас 2.

Подо́бен: До́ме Евфра́фов:

До́му прему́дрости Бо́жия, чу́дному святи́телю,/ я́влься све́тлым о́бразом,/ дерза́ти повелева́ет и наде́жди не отпада́ти.

Стих: Воскресни́, Го́споди, в поко́й Твой,/ Ты и киво́т святы́ни Твоея́.

В храм Твой, Влады́чице, соше́дшеся, наро́ди,/ моля́щеся, глаго́лаху:/ виждь озлобле́ние на́ше и пода́ждь нам по́мощь, Пречи́стая.

Стих: Кля́тся Госпо́дь Дави́ду и́стиною/ и не отве́ржется ея́.

Виждь, Пречи́стая, беды́ раб Твои́х/ и не отри́ни нас в коне́ц,/ на Твою́ по́мощь наде́ющихся,/ да вси́ вопие́м Ти:/ ра́дуйся, Обра́дованная.

Сла́ва, и ны́не, глас 1:

Стрело́ю стрели́вших неразу́мне/ о́бразу Твоему́, Пречи́стая,/ Богора́нною стрело́ю тех уязви́/ не то́кмо сердца́, но и ду́ши,/ и исто́чник честны́я ико́ны Твоея́/ тем неуте́шимый плачь наведе́,/ нам же, лю́дем Твои́м,/ ра́дость ве́лию сотвори́/ ико́ною Твое́ю, Пречи́стая Ма́ти Сло́ва,/ ея́же ра́ди спаси́ ду́ши на́ша.

Тропарь, глас 4: Я́ко необори́мую сте́ну: (*зри страницу 406*)

НА ВЕЛИ́ЦЕЙ ВЕЧЕРНИ

Стихологису́ем Блаже́н муж: первый антифо́н. На Го́споди, воззва́х: стихи́ры на 8, глас 8. Самогла́сны:

Го́рдостию за́висти распали́вшеся/ и неи́стовством одержи́ми,/ иногда́ ненака́заннии,/ наче́нше проти́вная на град Тво́й, Пречи́стая,/ но оба́че са́ми спя́ти бы́ша и падо́ша/ псало́мски при а́де, Богороди́тельнице.

Внегда́ убо му́жие вели́каго Нова́гра́да,/ ви́девше себе́ проти́вными обстои́мы,/ ни отку́ду же по́мощи наде́ющеся,/ то́кмо Тебе́, Пречи́стая, моля́щеся, глаго́лаху:/ виждь, Богоро́дице, беды́ раб Твои́х/ и не отри́ни моле́ния на́шего в коне́ц,/ да разуме́ют сопроти́внии,/ я́ко Ты еси́, Пречи́стая, заступле́ние душа́м на́шим.

Ди́вную гра́ду Твоему́ побе́ду дарова́ла еси́,/ Де́во Пречи́стая,/ Ты бо еси́ тому́ тве́рдое огражде́ние,/ на враги́ укрепля́ющи/ и держа́вно непокори́выя покаря́ющи при́сно./ Те́мже чи́стою ве́рою сла́вим Тя/ и Сы́ну Твоему́ любе́зно вопие́м:/ Иису́се всеси́льне, спаси́ всех, я́ко милосе́рд.

Дал еси́ зна́мение живо́тное,/ о́браз пречи́стыя Твоея́ Ма́тере, Сло́ве,/ Ю́же зря́ще, любе́зно облобыза́ем,/ и, от сея́ ра́дости испо́лнившеся,/ стра́шни врагом борю́щимся с на́ми являемся,/ и, та́инство прему́дрости Бо́жия ви́девше, хва́лим Тя,/ па́че сло́ва ро́ждшагося из Нея́,/ Иису́се, чу́дная добро́то,/ спаси́ всех, я́ко милосе́рд.

Сла́ва, и ны́не, глас 6:

Весели́тесь, лю́дие/ и вси правосла́внии собо́ри вели́каго Нова́гра́да, днесь,/ и рука́ми восплещи́те, язы́цы, с весе́лием,/ се бо Цари́ца, Царя́ Христа́ ро́ждшая,/ святи́телю яви́ся чу́дным о́бразом,/ держа́ти наро́дом повелева́я,/ я́коже не́кий воево́да,/ в печа́ли су́щим тогда́ ра́дость сотвори́,/ сопроти́вных победи́вши,/ и Тебе́, ра́дость ро́ждшей всем, любо́вию вопие́м:/ Де́во пречи́стая, моли́ спасти́ся душа́м на́шим.

Вход. Проки́мен дне. И чте́ния.
Бытия́ чте́ние (глава 28):

Изы́де Иа́ков от студенца́ кля́твеннаго/ и и́де в Харра́нь./ И обре́те ме́сто, и спа́ та́мо,/ за́йде бо со́лнце,/ и взят от ка́мения ме́ста того́, и положи́ возгла́вие себе́,/ и спа́ на ме́сте о́ном, и сон ви́де:/ и се ле́ствица утвержде́на на земли́,/ еяже глава́ досяза́ше до небе́с,/ и А́нгели Бо́жии восхожда́ху и нисхожда́ху по ней./ Госпо́дь же утвержда́шеся на ней, и рече́:/ А́з Бог Авраа́мов, отца́ твоего́,/ и Бог Исаа́ков, не бо́йся,/ земля́, иде́же ты спи́ши на ней,/ тебе́ дам ю́ и се́мени твоему́./ И бу́дет се́мя твое́, я́ко песо́к земны́й,/ и распространи́тся на мо́ре, и ли́ву, и се́вер, и на восто́ки./ И возблагословя́тся о тебе́ вся коле́на земна́я и о се́мени твое́м./ И се Аз с тобо́ю, сохраня́яй тя на вся́ком пути́, а́може аще по́йдеши./ И возвращу́ тя в зе́млю сию́,/ я́ко не и́мам тебе́ оста́вити,/ до́ндеже сотвори́ти Ми вся, ели́ка глаго́лах тебе́./ И веста́ Иа́ков от сна́ своего́

и рече́:/ я́ко есть Госпо́дь на ме́сте сем, аз же не ве́дех./ И убоя́ся, и рече́:/ я́ко стра́шно ме́сто сие́,/ несть сие́, но до́м Бо́жии,/ и сия врата́ небе́сная.

Проро́чества Иезеки́илева чте́ние
(главы 43 и 44):

Та́ко глаго́лет Госпо́дь:/ бу́дет от дне осма́го и про́чее,/ сотворя́т иере́и на олтари́ всесожже́ния ва́шего/ и я́же спасе́ния ва́шего, и прииму́ вы,— глаго́лет Адонаи́ Госпо́дь./ И обрати́ мя на путь врат святы́х вне́шних, зря́щих на восто́ки,/ и сия́ бя́ху затворе́на./ И рече́ Госпо́дь ко мне:/ врата́ сия́ затворе́на бу́дут и не отве́рзутся,/ и никто́же про́йдет сквозе́ их,/ я́ко Госпо́дь Бог Изра́илев про́йдет и́ми, и бу́дут затворе́на./ Я́ко игу́мен ся́дет в них сне́сти хлеб,/ по пути́ Ела́мских врат вни́дет и по пути́ его изы́дет./ И введе́ мя по пути́ врат святы́х, су́щих к се́веру, пря́мо хра́му,/ и ви́дех, и се испо́лнь сла́вы храм Госпо́день.

При́тчей чте́ние (глава 9):

Прему́дрость созда́ себе́ дом/ и утверди́ столпо́в седмь./ Закла́ своя́ же́ртвенная, и раствори́ в ча́ши свое́й вино́,/ и уготова́ свою́ трапе́зу./ Посла́ своя́ рабы́, созыва́ющи с высо́ким пропове́данием на ча́шу, глаго́лющи:/ и́же есть безу́мен, да уклони́тся ко мне,/ и тре́бующим ума́ рече́:/ прииди́те, яди́те мой хлеб и пи́йте вино́,/ е́же раствори́х вам./ Оста́вите безу́мие, и жи́ви бу́дете,/ и взыщи́те ра́зума, да пожи́вете́,/ и испра́вите ра́зум в ве́дении./ Наказу́яй злы́я, прии́мет себе́ безче́стие,/ обличаяй же нечести́ваго, опоро́чит себе́,/ обличе́ние бо нечести́вому — ра́ны ему́./ Не обличай злых, да не возненави́дят тебе́,/ обличай прему́дра, и возлю́бит тя./ Даждь прему́дрому ви́ну, и премудрший бу́дет,/ сказу́й пра́ведному, и приложи́т приима́ти./ Нача́ло прему́дрости — страх Госпо́день, и сове́т святы́х — ра́зум./ Разуме́ти бо закон — по́мысла есть благо́,/ сим бо о́бразом мно́гое пожи́ве́ши время,/ и приложа́тся тебе́ ле́та живота́.

На литии́ стихи́ры, глас 6:

Ро́ги гре́шных сотро́шася,/ и лу́цы их сокруши́шася,/ грехо́вною бо тьмо́ю о́чи

помрачи́вше,/ и, друг дру́га я́ко сопроти́вна зря́ще,/ ору́жием неми́лостивно себе́ уязвля́ху,/ наро́ди же, ви́девше по́мощь Твою́, Влады́чице,/ на сопроти́вныя устреми́шася,/ Тебе́ на по́мощь призыва́юще.

Я́коже иногда́ кре́пкий Дави́д/ сопроти́вящагося го́рдаго Голиа́фа,/ си́лою Сы́на Твоего́ препоя́сався, низложи́,/ та́кожде и лю́дие Твои́, Пречи́стая,/ иму́ще о́браз Твой честны́й,/ преслáвно одоле́ние показа́ша.

Чу́дная побе́да и ди́вное одоле́ние/ честны́я ико́ны Твоея́, пречи́стая Ма́ти Сло́ва,/ удивля́ет ум и ужаса́ет по́мысл,/ безору́жнии бо ору́жныя побежда́ху/ си́лою Твое́ю, Де́во всепе́тая,/ и посо́бием Боже́ственнаго зра́ка Твоего́/ во спасе́ние душа́м на́шим.

Сла́ва, и ны́не, глас то́йже:

Се день избавле́ния на́шего наста́/ и сме́рти преме́нение,/ ра́дуйтеся, собо́ри днесь вели́каго Нова́гра́да,/ и, веселя́щеся, торжеству́йте,/ и́же бо на нас подви́гшиися/ коне́чне Богора́нными я́звами уязви́шася./ Те́мже Пречи́стей и из Нея нетле́нно воплоще́нному Сло́ву вопие́м:/ Иису́се всеси́льне,/ моли́твами ро́ждшия Тя/ спаси́ всех нас, я́ко милосе́рд.

На стихо́вне стихи́ры, глас 1.
Самогла́сны:

Я́коже дре́вле во Иерусали́ме Зорова́велем/ держа́вная Твоя́ десни́ца чудоде́йствоваше, Го́споди,/ мно́жество безчи́сленное проти́вных победи́,/ та́кожде и сих низложи́,/ прише́дших разори́ти град,/ его́же искупи́л еси́ Кро́вию Твое́ю, Сло́ве,/ да разуме́ют от дел,/ я́ко Ты, Изба́витель, с на́ми еси́.

Стих: Воскресни́, Го́споди, в поко́й Тво́й,/ Ты и кивот святы́ни Твоея́.

Ди́вна правосла́вных торжества́,/ днесь сте́кшеся, псало́мская пе́ния принесе́м, глаго́люще:/ воскресни́, Го́споди, в поко́й Тво́й,/ Ты и кивот святы́ни Твоея́,/ я́ко побе́ду дарова́ о́браз/ Пречи́стыя Твоея́ Ма́тере, Сло́ве./ Еяже моли́твами, Иису́се всеси́льне,/ спаси́ ду́ши на́ша.

Стих: Кля́тся Госпо́дь Дави́ду и́стиною / и не отве́ржется ея́.

Стрело́ю стрели́вших неразу́мне о́бразу Твоему́, Пречи́стая, / Богора́нною стрело́ю тех уязви́ / не то́кмо сердца́, но и ду́ши, / и исто́чник честны́я ико́ны Твоея́ / тем неуте́шимый плачь наведе́, / нам же, лю́дем Твои́м, ра́дость ве́лию сотвори́ / ико́на Твоя́, пречи́стая Ма́ти Сло́ва, / еяже ра́ди спаси́ ду́ши на́ша.

Сла́ва, и ны́не, глас 8:

Мня́щеся непокори́вии / от основа́ния разори́ти град Тво́й, Пречи́стая, / не разуме́вше по́мощь Твою́, Влады́чице, / но си́лою Твое́ю низложе́ни бы́ша, / на бежа́ние устремля́хуся, / и, я́коже ю́зами желе́зными, слепото́ю свя́зани бы́вше / и мра́ком, я́коже дре́вле Еги́пет, объя́ти не разуме́вше, / до́ндеже и коне́чне побежде́ни бы́ша. / Те́мже чи́стою ве́рою сла́вим Тя / и Сы́ну Твоему́ любе́зно вопие́м: / моли́твами ро́ждшия Тя, / Иису́се всеси́льне, неизрече́нная ра́досте, / сохраня́й град Тво́й невреди́м, / я́ко милосе́рд и Человеколю́бец.

На благослове́нии хле́бов тропа́рь три́жды. А́ще несть бде́ния, глаго́лем тропа́рь еди́ножды.

Тропа́рь, глас 4:

Я́ко необори́мую сте́ну и исто́чник чуде́с / стяжа́вше Тя рабы́ Твои́, / Богоро́дице пречи́стая, / сопроти́вных ополче́ния низлага́ем. / Те́мже мо́лим Тя: / мир гра́ду Твоему́ да́руй / и душа́м на́шим ве́лию ми́лость.

НА У́ТРЕНИ

На Бог Госпо́дь: тропа́рь: Я́ко необори́мую сте́ну: три́жды.

По 1-м стихосло́вии седа́лен, глас 4.

Подо́бен: Яви́лся еси́ днесь:

О́чи мы́сленныя очи́стивше, прииди́те, ли́цы вели́каго Нова́гра́да, днесь / торжеству́им све́тло, чту́ще Богоотрокови́цу, добро́ту Иа́ковлю / и Неве́сту всех Царя́, Хри́ста Бо́га на́шего, / Сия́ бо показа́ся не́бо, и кра́сная пала́та, и храм одушевле́нный, / и Сея́ си́лою проти́вныя побеждаем.

Сла́ва, и ны́не, то́йже.

По 2-м стихосло́вии седа́лен, глас 1.

Подо́бен: Гроб Тво́й, Спа́се:

Пречи́стая Твоя́ ико́на, Богоро́дице Де́во,/ врачевство́ гра́ду Твоему́ дарова́ся духо́вное,/ к не́йже приходя́ще, покланя́емся, и чествуем,/ и от жела́ния се́рдца целу́ем, исцеле́ний благода́ть почерпа́юще,/ и неду́г теле́сных, и душе́вных страсте́й Твои́ми моли́твами свобожда́емся.

Сла́ва, и ны́не, то́йже.

Величания:

Досто́йно есть блажи́ти Тя,/ Богоро́дице Де́во,/ честне́йшую Херуви́м/ и сла́внейшую без сравне́ния Серафи́м. Или́: Песнь вся́ку духо́вную принесе́м Богоро́дице.

Ино величание:

Величаем Тя́,/ Пресвята́я Де́во,/ Богоизбра́нная Отроковице́,/ и чти́м о́браз Тво́й святы́й,/ и́мже ди́вную побе́ду на сопроти́вныя/ гра́ду Твоему́ дарова́ла еси́.

Ино величание:

Величаем Тя́,/ Пресвята́я Де́во,/ и чти́м о́браз Тво́й честны́й,/ и́мже показа́ла еси́/ прекра́сное зна́мение.

И́но величание, и́же в Вели́ком Нове́граде:

Величаем Тя́, Пресвята́я Де́во,/ и чти́м о́браз Тво́й честны́й,/ и́мже побе́ду на́ враги́ дарова́/ гра́ду на́шему.

По полиеле́и седа́лен, глас 8.

Подо́бен: Повеле́нное:

Я́же небе́с превы́шши су́щи,/ и Херуви́м вои́стинну сла́внейши,/ и всея́ тва́ри честне́йши, Де́во пречи́стая,/ днесь благода́рственная, раби́ Твои́, прино́сим о́бразу честна́го Твоего́ подо́бия,/ Ты бо стра́нную* побе́ду и ди́вное одоле́ние гра́ду Твоему́ дарова́ла еси́./ Те́мже, согла́сно пою́ще, вопие́м Ти:/ Влады́чице Богоро́дице,/ моли́ Христа́ Бо́га грехо́в оставле́ние дарова́ти,/ Тебе́ бо наде́жду и́мамы, раби́ Твои́.

Сла́ва, и ны́не, то́йже:

---

* стра́нную — удивительную, чудную, непостижимую

Степе́нна, 1-й антифо́н 4-го гла́са. Проки́мен: Слы́ши, Дщи, и виждь, и приклони́ у́хо Твое́. Стих: Отры́гну се́рдце мое́ сло́во бла́го: Вся́кое дыха́ние: Ева́нгелие от Луки́, зача́ло 4: Во дни́ о́ны, воста́вши Мариа́м:

По 50-м псалме́ стихи́ра, глас 6: Весели́теся, лю́дие: Пи́сана на вели́цей вече́рни на Го́споди, воззва́х: сла́вник *(зри страницу 403)*. Кано́на 2: ирмосы́ пе́рваго кано́на по два́жды, тропари́ во обою́ на 12.

Кано́н 1-й, творе́ние священномона́ха Пахо́мия Логофе́та, его́же краегране́сие: Даждь ми, Сло́ве Бо́жий, восхвали́ти Ро́ждшую Тя.

Глас 6.

Песнь 1

Ирмо́с: *Волно́ю морско́ю / Скры́вшаго дре́вле гони́теля, мучи́теля, / под земле́ю скры́ша спасе́нных о́троцы, / но мы, я́ко отрокови́цы, / Го́сподеви пои́м, / сла́вно бо просла́вися.*

Да ра́дуется ра́достию Боже́ственною мно́жество Нова́гра́да днесь, / зря́ще те́плую Засту́пницу, стра́нну побе́ду да́рующу на проти́вныя, / и да пое́т Боже́ственными пе́сньми.

Я́коже ле́ствицу превысо́ку, зрим днесь ико́ну Твою́, Де́во всенепоро́чная, / ю́же сопроти́внии зря́ще, коне́чней слепоте́ преда́шася, / мы же, к ней ве́рне взира́юще, от бед избавля́емся.

В рождестве́ тли не прии́мши, / тле́ния всех нас, Де́во, измени́, / печа́ли уставля́ющи* ма́терним премене́нием, Богора́дованная.

Други́й кано́н. Глас 8.

Ирмо́с: *Посе́ченый несеко́маго пресече́, / и ви́де со́лнце зе́млю, ю́же не ви́де, / лю́таго врага́ вода́ потопи́, / и непроходи́мое про́йде Изра́иль, / песнь же воспева́шеся, / Го́сподеви пои́м, сла́вно бо просла́вися.*

Боже́ственныя си́лы жезл днесь приоблиста́я благода́тию / и све́том безме́рным Бо́жие свя́то жили́ще, / чу́до па́че естества́ о́браза Твоего́, Пречи́стая.

---

* уставля́ющи — прекращающи, избавляющи

Ви́дехом преслáвное днесь знáмение бы́вшее Божéственнаго Твоегó зрáка, Мáти Бóжия,/ пáче же и сопротúвнии óни, яко ви́дяще со óбразом и сúлу отвращáющу,/ ábие телéсныма очúма ослепóша.

Надéжду имýще на Тебé, Богородúтельнице,/ и несумнéнну вéру Новáгрáда народи,/ Тебé грáду забрáла положúша, Дéво Неискусобрáчная.

Я́коже живу Мáтерь Слóва ви́девше Тя суемýдренных многочúсленное вóинство,/ я́коже бóдреннаго блюстúтеля, на забрáлех обстоúму вéрными,/ ábие рýце их с прóчимиýды ослабéша.

Катавасия: *Христóс раждáется:*

Песнь 3

Ирмóс: *Тобóю, Христé, Небесá утверждáема вся́,/ Слóво Бóжие и сúла,/ исповéдают слáву неизречéнну/ и вседéтельныя рукú Твоея́ сотворéние,/ несть бо пресвя́т, рáзве Тебé, Гóсподи.*

Я́ко звéри, устремúвшеся на стáдо Твоé, Пречúстая,/ но Ты тех чéлюсти сокрушú/ и сих нéмощны до концá показá.

Óбщаго пáстыря, Влады́ку Христá рóждши, Дéво неискусобрáчная,/ Тому́ молúся настоя́щаго гнéва избáвити нас/ и протúвных обстоя́ния, Влады́чице.

Мúлостивая, Мúлостиваго рóждши Спáса,/ вижды озлоблéние и воздыхáние людéй Твоúх,/ ускорú, Пречúстая, и ущéдри ны.

Ин

Ирмóс: *Утверждéй в начáле Небесá рáзумом/ и зéмлю на водáх основáвый,/ на кáмени мя, Христé, зáповедей Твоúх утвердú,/ я́ко несть свя́т, пáче Тебé, Едúне Человеколю́бче.*

Пéрвее ýбо вседержúтельная Твоя́ десни́ца, Гóсподи,/ Моисéем чудодéйствуя, помрачáше Егúпет,/ тáкожде и зде пришéдшия разорúти град Твóй/ óбразом Мáтере Твоея́ помрачáеши.

Я́коже услы́ша чýдный архиепúскоп обещáние Твоé, Богородúтельнице,/ благовествовáше нарóдом рáдость, глаголя:/ дерзáйте, Мáти бо Бóга нáшего с нáми есть.

Преслáвную побéду, испóлнену у́жаса, ви́девше,/ и́же тогдá нарóди на сопротúвныя ополчúвшеся/ и áбие до концá тех победúша.

Ны́не настá день весéлия—/Знáмения икóны Твоея́, Дéво Богородúтельнице,/ и прáздник свéтел, егóже совершáюще, вопиéм:/ несть пречúстыя, пáче Тебé, Богоневéсто,

Седáлен, глас 8.

Подóбен: Прему́дрости:

Я́же дрéвле пророки проповéдася, дверь небéсная,/ неопалúмая купинá, свéщник многосвéтлый,/ златáя кадúльница, ру́чка и жéзл/ преслáвно днесь чу́дному святúтелю является,/ нарóдом дерзáти повелевáет и дúвную побéду показу́ет./ Тéмже благодáрная Той возопиúм:/ Дéво Богородúтельнице,/ молú Христá Бóга грехóв оставлéние даровáти нам,/ Тебé бо úмамы надéжду, рабú Твои́.

Слáва, и ны́не, тóйже.

Песнь 4

Ирмóс: *Удивúся Твóй рáзум от менé,/ услы́шавшу преслáвная велéния смотрéния Твоегó,/ укрепúся же возлюблéнием Твоегó схождéния,/ Ты бо моея́ нищеты́ не отвéрглся есú.*

Почитáющий Тя град, Пречúстая, и по дóлгу слáвящий,/ ограждáй от безбóжных, Чúстая, иноплемéнник,/ Ты бо тому́, Пречúстая, богáтство неотъéмлемо есú, покрóв же и слáва.

Мня́щиися, я́коже дрéвле Иерихóн,/ разорúти град Твой, пречúстая Мáти Слóва,/ сáми конéчней погúбели предáшася/ сúлою из Тебé Воплощéннаго, Влады́чице.

Прúзри, Чúстая,/ спасú пою́щия Тя, потребúтися хотя́ща от сопротúвных,/ тéмже нашéдшаго прещéния избáви, Богородúтельнице.

Ин

Ирмóс: *Ты моя крéпость, Гóсподи,/ Ты моя́ и сúла,/ Ты мой Бог, Ты моé рáдование,/ не остáвль нéдра Óтча/ и нáшу нищету́ посетúв./ Тем с пророкóм Аввакýмом зову́ Ти:/ сúле Твоéй слáва, Человеколю́бче.*

Егда́ услы́шаша наро́ди чу́дное обеща́ние побе́ды, / ра́достию неизрече́нною испо́лнившеся, / и, я́коже кре́пка не́коего храни́теля иму́ще, сопроти́вныя побежда́ху.

Многобога́тный дар и неистоща́имое сокро́вище / даровал еси́ гра́ду Твоему́ — ико́ну Ма́тере Твоея́, Сло́ве, / и Сея́ по́мощию проти́вныя низлага́ем.

В **божественнем хра́ме Твое́м, Богора́дованная, / иде́же чудотво́рная Твоя́ ико́на положена́ бысть, / исцеле́ния ве́рою приходя́щим подава́ет.**

Собо́ри ве́рных и вся́ко состоя́ние челове́ческое весели́тся, / совоку́пльшеся в честне́м хра́ме Твое́м, / зря́ще в нем, я́коже пресве́тлое со́лнце, честны́й о́браз Тво́й, Влады́чице.

Песнь 5

Ирмо́с: ***Сою́зом любве́ / связу́еми апо́столи, / влады́чествующему все́ми себе́ Христу́ возло́жше, / кра́сны но́ги очища́ху, / благовеству́юще всем мир.***

Те́плая засту́пница к Тебе́ прибега́ющим / и ненаде́ющимся наде́жда, / виждь озлобле́ние люде́й Твои́х и пода́ждь по́мощь, Пречи́стая.

Я́же огнь ро́ждшая Боже́ственный, Де́во, / проти́вных, Пречи́стая, моли́твою Твое́ю огне́м попали́, / я́ко Ма́ти су́щи Зиждите́ля, Всепе́тая.

Чи́стая Богоневе́сто, / недоуме́нныя лю́ди ущедри ма́терними Твои́ми мольба́ми / и я́же на ны проти́вных обстоя́ния разори́ вско́ре моли́твами Твои́ми.

Ин

Ирмо́с: ***Вску́ю мя отри́нул еси́ / от лица́ Твоего́, Све́те Незаходи́мый, / и покры́ла мя есть чужда́я тьма, окая́ннаго, / но обрати́ мя и к све́ту за́поведей Твои́х / пути́ моя напра́ви, молю́ся.***

Я́коже иногда́ в ца́рствующем гра́де / неистовящаго и хули́теля, хотя́щаго о́браз Тво́й низложи́ти, / того́ а́бие коне́чне уязви́, / та́кожде и ны́не показа́ла еси́, Богороди́тельнице.

Я́ко щито́м, ограждаемы непобеди́мою Твое́ю си́лою, Де́во, / проти́вных побежда́ют неизрече́нное мно́жество / на Тя наде́жду иму́щии лю́дие Твои, Всепе́тая.

Тя бога́тство неистоща́имое иму́ще и исцеле́ний исто́чник / ве́рою прибега́ющий хра́му Твоему́, / иде́же пребыва́ет честны́й о́браз Твой, Влады́чице.

Песнь 6

Ирмо́с: ***Ят бысть, / но не удержа́н в пе́рсех ки́товых Ио́на, / Твой бо о́браз нося́, / страда́вшаго и погребе́нию да́вшагося, / я́ко от черто́га, от зве́ря изы́де, / приглаша́ше же кустоди́и*, / храня́щии су́етная и ло́жная, / ми́лость сию оста́вили есте́.***

Изба́ви ра́тных наше́ствия рабы́ Твоя́, Пречи́стая, / и не преда́ждь до конца́ поги́бнути насле́дию Твоему́, Всепе́тая, / но си́лою из Тебе́ Рожде́ннаго проти́вныя низложи́.

Многосогре́шших Тебе́ не пре́зри, / но приими́ мольбу́ Ма́тере Твоея́ о нас, Ще́дре, / да не похва́лятся сопроти́внии,— где́ есть Бог их?— глаго́люще, / но да разуме́ют вси, яко Ты, Изба́витель, с на́ми еси́.

Ны́не по́мощи прии́де время, / ны́не преме́нения потре́ба, Чи́стая. / Моли́ся Сы́ну Твоему́ и Бо́гу, / я́ко да ущедрит согреши́вшия и належа́щаго гне́ва изба́вит.

Ин

Ирмо́с: ***Моли́тву пролию́ ко Го́споду, / и Тому́ возвещу́ печа́ли моя́, / яко зол душа́ моя́ испо́лнися / и живо́т мой а́ду прибли́жися, / и молю́ся, я́ко Ио́на: / от тли, Бо́же, возведи́ мя.***

Су́щему тогда́ чу́дному архиере́ю / яви́лася еси́ стра́шным о́бразом, на де́рзость подвиза́ющи, / наро́ди же, неизре́ченныя ра́дости испо́лнившеся, / ору́жныя побежда́ху, Влады́чице.

Зна́мение стра́шно, и вещь пресла́вну, / и чу́дное одоле́ние днесь пра́зднующе, лю́дие Твои́, Богоро́дице, / похва́льная я́ко досто́йной похвалы́ прино́сим, глаго́люще: / ра́дуйся, Обра́дованная.

Честну́ю ико́ну Твою́ ра́достным се́рдцем и душе́ю облобыза́ем, веселя́щеся, / и, те́плою ве́рою прикаса́ющеся, исцеле́ние почерпа́ем.

---

* кустоди́и — стража

Конда́к, глас 4.

Подо́бен: Яви́лся еси́ днесь:

Честна́го о́браза Твоего́ зна́мение / пра́зднующе лю́дие Твои́, Богороди́тельнице, / и́мже ди́вную побе́ду на сопроти́вныя гра́ду Твоему́ дарова́ла еси́. / Те́мже Тебе́ ве́рою взыва́ем: / ра́дуйся, Де́во, христиа́н похвало́.

И́кос:

Разреши́ тьму́ мои́х согреше́ний, / во уме́ мое́м лежа́щую, / и Твои́м мя све́том просвети́, Де́во, / я́ко да возмогу́ Тебе́ похвалу́ принести́, / Ю́же Оте́ц восхвали́, / и Дух Святы́й осени́, / Сын же и Сло́во Бо́жие, всели́вся / и нетле́нно от пречи́стою Твое́ю боку́ проше́д, / с челове́ки поживе́. / Те́мже мы, гре́шнии и недосто́йнии раби́ Твои́, / днесь соверша́юще свяще́нное торжество́ зна́мения, / бы́вшаго честно́ю ико́ною Твое́ю, / е́юже преслáвную побе́ду на проти́вныя / гра́ду Твоему́ дарова́ла еси́, / и, от всех чуде́с испо́лнившеся, / вме́сто благово́нных арома́т, / ели́ко возмо́жно нам, земны́м, похва́льная Тебе́ прино́сим, глаго́люще: / ра́дуйся, Богоро́дице, ра́досте А́нгелов и челове́ков; / ра́дуйся, тве́рдая наде́жда и покро́ве гра́ду Твоему́; / ра́дуйся, я́ко проти́вныя си́лою Твое́ю низлага́ем; / ра́дуйся, у́мнаго Со́лнца Ма́ти, / ве́рныя просвеща́ющаго, неве́рныя же помрача́ющаго; / ра́дуйся, Де́во, христиа́н похвало́.

Песнь 7

Ирмо́с: *Неизрече́нное чу́до! / в пещи́ Изба́вивый преподо́бныя о́троки из пла́мене, / во гро́бе мертв, бездыха́нен полага́ется / во спасе́ние нас, пою́щих: / Изба́вителю Бо́же, благослове́н еси́.*

Вои́стинну сокро́вище че́стно гра́ду Твоему́, ико́на Твоя́, Пречи́стая, дарова́ся, / ю́же и са́ми зря́ще, чудеси́ удивля́емся и Сы́ну Твоему́ вопие́м: / Изба́вителю Бо́же, благослове́н еси́.

Я́коже иногда́ Ниневи́тяны / покая́ния ра́ди пощади́л еси́, Сло́ве Бо́жий, про́поведию Ио́ны проро́ка, / та́кожде и зде́ показа́л еси́ о́бразом Пречи́стыя Твоея́ Ма́тере, Христе́, вопию́щим: / Изба́вителю Бо́же, благослове́н еси́.

Храм Тя Бо́жий, Влады́чице, ве́дуще, / во свято́м хра́ме Твое́м ру́ки на́ша возно́сим на моли́тву: / виждь озлобле́ние на́ше и пода́ждь нам по́мощь.

Ин

Ирмо́с: ***Бо́жия снизхожде́ния / огнь устыде́ся в Вавило́не иногда́, / сего́ ра́ди о́троцы в пещи́ ра́дованною ного́ю, / я́ко во цве́тнице лику́юще, пояху: / благослове́н еси́, Бо́же оте́ц на́ших.***

Виждь, Пречи́стая, озлобле́ние раб Твои́х и не отри́ни в коне́ц, / Твое́ бо есмы́ достоя́ние и Твое́ю наде́ждею крепи́мся, да вси вопие́м Ти: / ра́дуйся, обра́дованная.

Светоно́сная благода́ть и исцеле́ния дарова́ние / даде́ся гра́ду Твоему́ о́браз Твой, Пречи́стая, / его́же любе́зно облобыза́юще, весели́мся.

Песнь 8

Ирмо́с: ***Ужасни́ся боя́йся, Не́бо, / и да подви́жатся основа́ния земли́: / се бо в мертвеце́х вменя́ется в Вы́шних Живы́й / и во гроб мал страннопри́е́млется. / Его́же, о́троцы, благословите, / свяще́нницы, воспо́йте, / лю́дие, превозноси́те во вся ве́ки.***

Собезнача́льное Сло́во О́тчее, Де́во пречи́стая, нетле́нно родила́ еси́ / и от сосцу́ пита́ла еси́. / Того́ моли́, Богороди́тельнице, от обстоя́ния вра́жия спасти́ пою́щия Тя / и превознося́щия во ве́ки.

Его́же прови́де на Престо́ле превзя́тем Иса́ия, / Сего́ в ложесна́х, Де́во, вмести́ла еси́ и нетле́нно родила́ еси́. / Его́же моли́ спасти́ся рабо́м Твои́м, пою́щим: / де́ти, благослови́те, свяще́ннии, по́йте и превозноси́те Его́ во ве́ки.

Еди́на су́щи блага́я, / преблаго́е Сло́во моли́ приле́жно настоя́щаго гне́ва рабо́м Твои́м изба́витися, / несомне́нною ве́рою Сы́ну Твоему́ пою́щим: / де́ти, благослови́те, свяще́ннии, по́йте и превозноси́те Его́ во ве́ки.

Ин

Ирмо́с: ***Седмери́цею пещь / халде́йский мучи́тель / богочести́вым неи́стовно разжже́, / си́лою же лу́чшею спасе́ны сия ви́дев, / Творцу́ и Изба́вителю вопия́ше: / о́троцы, благослови́те, /***

священ́ницы, воспо́йте,/ лю́дие, превозноси́те во вся ве́ки.

О всех наро́ди недоуме́вшеся, к Тебе́ прибега́ют, вопию́ще:/ не преда́ждь нас врагом на́шим, Влады́чице Богоро́дице,/ но держа́вною Твое́ю руко́ю ты́я низложи́,/ да Тя непреста́нно пое́м и превозно́сим во ве́ки.

Я́ко неруши́мое забра́ло иму́ще раби́ Твои́ ико́ну Твою́, Пречи́стая,/ проти́вящияся низлага́ем и Сы́ну Твоему́ вопие́м:/ де́ти, благослови́те, священ́ницы, воспо́йте,/ лю́дие, превозноси́те Его́ во ве́ки.

Чу́дному иера́рху яви́лася еси́, Пречи́стая,/ он же со мно́гим наро́дом, чудеси́ уди́влься,/ а́бие с ра́достию ко о́бразу Твоему́ прибега́ет,— пода́ждь по́мощь, Влады́чице,— глаго́лющим:/ де́ти, благослови́те, священ́ницы, воспо́йте,/ лю́дие, превозноси́те Его́ во ве́ки.

Что́ Ти принести́, Пречи́стая,/ от всея́ тва́ри сла́вимей, недоуме́емся, Влады́чице,/ то́чию е́же Гаврии́л нас научи́:/ ра́дуйся, Обрадованная.

Песнь 9

Ирмо́с: Стра́нствия Влады́чня/ и безсме́ртныя трапе́зы/ на го́рнем ме́сте высо́кими умы́,/ ве́рнии, прииди́те, наслади́мся/ возше́дша Сло́ва,/ от Сло́ва научи́вшеся, Его́же велича́ем.

Милосе́рдым о́ком сво́ыше при́зри на град и лю́ди Твоя́, Пречи́стая,/ иныя́ бо по́мощи не и́мамы, то́кмо Тебе́, Всенепоро́чная,/ да Тя вси́, Ма́терь Бо́жию, непреста́нно велича́ем.

Еди́на, ро́ждшая Сло́во воплоще́нное, Де́во всепе́тая,/ приснотеку́щий исто́чник исцеле́ний излива́еши/ ве́рою притека́ющим хра́му Твоему́, Пречи́стая.

Се, раби́ Твои́, вопие́м Ти, Ма́ти Бо́жия:/ обы́чныя ми́лости Твоя́ на град и лю́ди Твоя́ ми́лостивно показу́ющи,/ проти́вных обстоя́ний нас измени́, да Тя вси непреста́нно велича́ем.

Ин

Ирмо́с: Ужасе́ся о сем Не́бо,/ и земли́ удиви́шася концы́,/ я́ко Бог яви́ся челове́ком пло́тски/ и чре́во Твое́ бысть простра́ннейшее Небе́с./ Тем Тя,

Богоро́дицу,/ А́нгелов и челове́к чинонача́лия велича́ют.

Се вре́мя благоприя́тно и день спасе́ния,/ в не́мже зна́мение ико́ны Твоея́, Пречи́стая, показа́ся,/ е́же пра́зднующе све́тло, духо́вне торжество́ соверша́ем.

Я́ко Боже́ственною све́тлостию озаря́ему,/ зрим днесь, Пречи́стая, ико́ну Твою честну́ю,/ е́йже ве́рою покланя́ющеся, Тя велича́ем.

Мы́сли очи́стивше, празднолю́бнаго Нова́гра́да собо́ри/ со архиере́йским ли́ком, восхвали́те,/ па́че наде́жди по́мощь на сопроти́вныя дарова́вшую.

Де́вства Твоего́ зна́мения невреди́мо сохрани́в, Сло́во Бо́жие, из Тебе́ проше́д,/ сохрани́ град Твой невреди́м, Де́во всепе́тая,/ да Тя непреста́нно велича́ем.

Свети́лен.

Подобен: Посети́л ны есть:

Возжеле́в Твоея́ добро́ты Иису́с, Пречи́стая,/ в Тя всели́ся и Тебе́ засту́пницу гра́ду Твоему́ Сло́во Бо́жие дарова́,/ его́же сохраня́й заступле́нием Твои́м при́сно,/ я́ко да Тя ублажа́ем, пренепоро́чная Отроковице́.

На хвали́тех стихи́ры, на 4, глас 6. Самогла́сны:

Непоко́рством ра́зума и го́рдостию разже́гшеся ненака́заннии/ на ста́до Твое́, Пречи́стая,/ еже искорени́ти град, в не́мже пречестны́й Твой о́браз водворя́ется,/ но у́бо показа́ла еси́,/ я́коже иногда́ Сын Твой евре́ем,/ досто́йно в пусты́ни телесы́ па́дшим.

Се храм пресве́тел и ме́сто свяще́ния,/ иде́же честна́я ико́на Ма́тере Твоея́, Сло́ве,/ приступи́те, челове́цы, и исцеле́ние почерпи́те,/ я́ко спасе́ние Тоя́ ра́ди нам дарова́ся/ и избавле́ние от проти́вных, потреби́ти нас хотя́щих,/ но тии, по проро́ку, потреби́шася.

Я́коже иногда́ кро́ткий Дави́д/ проти́вящагося го́рдаго Голиа́фа,/ си́лою Сы́на Твоего́ препоя́сався, низложи́,/ та́кожде и лю́дие Твои́, Пречи́стая,/ иму́ще о́браз Твой честны́й,/ пресла́вно одоле́ние показа́ша.

Чу́дная побе́да и ди́вное одоле́ние / честны́я ико́ны Твое́я, пречи́стая Ма́ти Сло́ва, / удивля́ет ум и ужаса́ет по́мысл, / безору́жнии бо ору́жных побежда́ху / си́лою Твое́ю, Де́во всепе́тая, / и посо́бием Божественнаго зра́ка Твоего́ / во спасе́ние душ на́ших

Сла́ва, и ны́не.

Глас 8: Мня́щеся непокори́вии:

Пи́сан на вели́цей вече́рни на стихо́вне *(зри страницу 406).*

Славословие великое. И отпуст.

НА ЛИТУРГИ́И

Прокси́мен, песнь Богоро́дицы, глас 3: Вели́чит душа́ Моя Го́спода, и возра́довася дух Мой о Бо́зе Спа́се Моем. Стих: Я́ко призре́ на смире́ние рабы́ Своея́: Апо́стол ко Евре́ем, зача́ло 320. Аллилу́ия, глас 8: Слы́ши, Дщи, и ви́ждь, / и приклони́ у́хо Твое́. Стих: Лицу́ Твоему́ / помо́лятся бога́тии лю́дстии. Ева́нгелие от Луки́, зача́ло 54. Причастен: Ча́шу спасе́ния прииму́ и И́мя Госпо́дне призову́.

ЗРИ **А́ще храм Пресвяты́я Богоро́дицы Зна́мения, пое́тся слу́жба Зна́мения еди́наго. Кроме́ же хра́ма пое́тся слу́жба Зна́мения со Иа́ковом Перся́нином си́це:**

НА МА́ЛОЙ ВЕЧЕ́РНИ

На Го́споди, воззва́х: стихи́ры на 4, глас 1. Подо́бен: Небе́сных чино́в: Сла́ва, и ны́не, глас то́йже. На стихо́вне стихи́ры, глас 2. Подо́бен: До́ме Евфра́фов: с припе́вы их. Сла́ва, и ны́не, глас 1, и про́чее обы́чное, и отпуст.

НА ВЕЛИ́ЦЕЙ ВЕЧЕ́РНИ

Блаже́н муж: 1-й антифо́н. На Го́споди, воззва́х: стихи́ры на 8: Богоро́дицы 4, глас 8, самогла́сны: Го́рдостию за́висти: И му́ченика 4, глас 2. Подо́бен: Егда́ от Дре́ва: Ми́ра кра́сная оста́вль: Сла́ва, му́ченика, глас 5: Ди́вен был еси́, Иа́кове: И ны́не, Богоро́дицы, глас 6: Весели́теся, лю́дие: Вход. Прокси́мен дне. Чте́ния Богоро́дицы 3. На литии́ стихи́ры, глас 6: Ро́ги гре́шных сотро́шася: Сла́ва, и ны́не, глас то́йже: Се день избавле́ния на́шего наста́: На стихо́вне стихи́ры, глас 1, самогла́сны: Я́коже дре́вле во Иерусали́ме: с припе́вы их. Стих 1: Воскресни́, Го́споди, в поко́й Твой: Стих 2: Клятся Госпо́дь Дави́ду и́стиною: Сла́ва, му́ченика, глас 8: Ве́рно сошедшеся днесь: И ны́не, Богоро́дицы, глас то́йже: Мня́щеся непокори́вии: Тропа́рь му́ченика, глас 4. Сла́ва, и ны́не, глас то́йже: Я́ко необори́мую сте́ну:

НА У́ТРЕНИ

На Бог Госпо́дь: тропа́рь Богоро́дицы два́жды. Сла́ва, му́ченика. И ны́не, Богоро́дицы. По 1-й кафизме, и по 2-й, и по полиеле́и седа́льны Богоро́дицы и чте́ние. Степе́нна, 1-й антифо́н, 4-го гла́са. Проки́мен, глас 4: Слы́ши, Дщи, и виждь,/ и приклони́ у́хо Твое́. Стих: Отры́гну се́рдце мое́: Ева́нгелие от Луки́, зача́ло 4: Оста́вши Мариа́м: По 50-м псалме́ стихи́ра, глас 6: Весели́теся, лю́дие: пи́сана на Го́споди, воззва́х: велицей вечерни, славник. Кано́на два Богоро́дицы, на 8: еди́н, глас 6, други́й, глас 8. И му́ченика кано́н на 6, глас 2. Катава́сия: Христо́с рожда́ется: По 3-й пе́сни конда́к му́ченика и и́кос и седа́лен Богоро́дицы, глас 8. Сла́ва, свята́го седа́лен, глас то́йже. И ны́не, Богоро́дицы. По 6-й пе́сни конда́к Богоро́дицы, глас 4. Подо́бен: Яви́лся еси́ днесь: Честна́го о́браза Твоего́ зна́мение: и и́кос, и чтем про́лог. По 9-й песни свети́лен Богоро́дицы. Сла́ва, му́ченика. И ны́не, Богоро́дицы. На хвали́тех стихи́ры на 4, глас 6, самогла́сны: Непоко́рством ра́зума: Сла́ва, му́ченика, глас 2: Терпе́в в страда́нии, му́чениче: И ны́не, Богоро́дицы, глас 8: Мня́щеся непокори́вии: Славосло́вие вели́кое, по Трисвято́м тропа́рь свята́го. Сла́ва, и ны́не, Богоро́дицы. Ектений, и отпу́ст, и час 1-й. На 1-м часе́ тропа́рь Богоро́дицы. Сла́ва, свята́го. И ны́не, Богоро́дичен часо́в. По Трисвято́м на всех часе́х конда́к Богоро́дицы непреме́нно. И соверше́нный отпуст.

НА ЛИТУРГИ́И

Блаже́нны Богоро́дицы, 1-го кано́на песнь 3-я, на 4; 2-го кано́на песнь 6-я, на 4. Проки́мен, песнь Богоро́дицы, глас 3: Вели́чит душа́ Моя Го́спода: Стих: Я́ко призре́ на смире́ние рабы́ Своея́: и му́ченика проки́мен, глас 4: Святы́м, иже суть на земли́ Его́: Богоро́дицы Апо́стол к Евре́ем, зача́ло 320: Му́ченика Апо́стол к Ефесе́ем, зачало 233. Аллилу́ия, глас 8: Слы́ши, Дщи, и виждь: Стих: Лицу́ Твоему́/ помо́лятся бога́тии лю́дстии. И му́ченика стих: Мно́ги ско́рби пра́ведным: Богоро́дицы, Ева́нгелие от Луки́, зача́ло 54: Вни́де Иису́с в весь не́кую: Му́ченика, Ева́нгелие от Иоа́нна, зача́ло 50: Аз есмь лоза́ и́стинная: Прича́стен Богоро́дицы: Ча́шу спасе́ния: Му́ченика: В па́мять ве́чную:

Потре́бно есть ве́дати и се, я́ко а́ще случи́тся в неде́лю пра́здник Пресвяты́я Богоро́дицы, Честна́го Ея́ Зна́мения, и свята́го великому́ченика Иа́кова Пе́рсскаго:

ВЕ́ЧЕР, НА МА́ЛОЙ ВЕЧЕ́РНИ

На Го́споди, воззва́х: стихи́ры воскре́сны гла́са, на 4. Сла́ва, и ны́не, Зна́мения. На стихо́вне стихи́ра воскре́сна еди́на и Зна́мения стихо́вна со стихи́ея́. Сла́ва, и ны́не, Зна́мения. Та́же, Ны́не отпуща́еши: и по Трисвято́м тропа́рь воскре́сен. Сла́ва, и ны́не, Зна́мения. Ектения́ ма́лая: Поми́луй нас, Бо́же: и отпуст.

НА ВЕЛИ́ЦЕЙ ВЕЧЕ́РНИ

По обы́чном стихосло́вии, на Го́споди, воззва́х: стихи́ры воскре́сны 3, и восто́чен еди́н, Анато́лиев, и Зна́мения 3, и му́ченика Ива́кова 3. Сла́ва, Зна́мения. И ны́не, Богоро́дичен пе́рвый гла́са. Чте́ния Зна́мения. На литии́ стихи́ры Зна́мения. Сла́ва, му́ченика. И ны́не, Зна́мения. На стихо́вне стихи́ры воскре́сны. Сла́ва, Ива́кова. И ны́не, Зна́мения. На благослове́нии хле́бов тропа́рь Зна́мения три́жды. Аще несть бде́ния, глаго́лем тропа́рь воскре́сен. Сла́ва, Ива́кова. И ны́не, Зна́мения.

НА У́ТРЕНИ

На Бог Госпо́дь: тропа́рь воскре́сен два́жды. Сла́ва, Ива́кова. И ны́не, Зна́мения. По кафи́змах седа́льны воскре́сны с Богоро́дичны их. Та́же полиеле́й и велича́ние пое́м.

Псалом избра́нный: Помяни́, Го́споди, Дави́да и всю кро́тость его́: И тропари́: Ангельский собо́р: И седа́льны Зна́мения ку́пно вся три. Степе́нна и проки́мен гла́са. Ева́нгелие воскре́сно. Та́же, Воскресе́ние Христо́во: псало́м 50. Стихи́ра воскре́сна. Кано́н воскре́сен со ирмосо́м на 4. Зна́мения еди́н кано́н на 6. Му́ченику Ива́кову на 4. Катава́сия: Христо́с рожда́ется: По 3-й песни конда́к Зна́мения, и му́ченика, и седа́лен му́ченика. Сла́ва, и ны́не, Зна́мения. По 6-й пе́сни конда́к и и́кос воскре́сен. На 9-й пе́сни пое́м Честне́йшую: Свети́лен воскре́сен. Сла́ва му́ченика. И ны́не, Зна́мения. На хвали́тех стихи́ры воскре́сны 4 и Зна́мения со Сла́вным 4, самогла́сны, глас 6, со стихи́. Стихи́ же глаго́лем: Воскресни́, Го́споди, в поко́й Тво́й: Кля́тся Госпо́дь Дави́ду и́стиною и не отве́ржется ея́. Сла́ва, стихи́ра Ева́нгельская. И ны́не, Преблагослове́нна еси́: Славосло́вие вели́кое и по Трисвято́м тропа́рь воскре́сен то́чию. Ектении́ и отпу́ст. Таже час 1-й. На 1-м часе́ тропа́рь воскре́сен. Сла́ва, Зна́мения. И ны́не, Богоро́дичен часо́в. По О́тче наш: конда́к Зна́мения, и про́чее после́дование пе́рваго часа́, и отпуст. На 3-м часе́ тропа́рь воскре́сен. Сла́ва, му́ченика. И ны́не, Богоро́дичен часо́в. Та́кожде и на 6-м часе́, и на 9-м глаго́лем тропа́рь Зна́мения и му́ченику, пременя́юще; тропа́рь же воскре́сен глаго́лется непреме́нно. По О́тче наш: кондаки́ воскре́сен и Зна́мения глаго́лем, пременя́юще.

НА ЛИТУРГИ́И

Блаже́нны гла́са на 6 и Богоро́дицы, песнь 3-я, на 4. По вхо́де тропа́рь воскре́сен, и Зна́мения, и му́ченика. Конда́к воскре́сен. Сла́ва, конда́к му́ченика. И ны́не, Зна́мения. Проки́мен, Апо́стол, аллилу́ия, Ева́нгелие и прича́стен пре́жде воскре́сен, и пото́м Богоро́дицы.

Новгородская икона Божией Матери «Знамение». История свидетельствует о неисчислимых милостях Пресвятой Богородицы к русскому православному народу, явленных через Ее святые иконы.

Одна из наиболее почитаемых в нашем народе икон — Новгородская икона «Знамение». Иконы Божией Матери такого типа появились на Руси очень рано, а именоваться так стали после чудесного Знамения от Новгородской иконы.

В 1170 году, во времена тяжких междоусобиц, на Новгородскую землю двинулись объединенные полки́ русских удельных князей, чтобы покорить вольный Новгород. Все новгородцы денно и нощно молились об избавлении города. Святой архиепископ Иоанн, молившийся пред образом Господа нашего Иисуса Христа, услышал глас :«Иди в церковь Святого Спаса на Ильину улицу, и возьми икону Святыя Богородицы, и постави ю́ на острог противу ратных».

Совершив молебен в церкви Святого Спаса, архиепископ Иоанн в присутствии молящегося народа вознес икону на городскую стену. Когда полки́, окружившие Новгород, начали приступ и осыпа́ли защитников города градом стрел, то одна из стрел попала в святой лик иконы. И обратилась икона лицом к городу, и святые слезы потекли из глаз ее, оросив фелонь архипастыря. «О великое и преславное чудо! Не суть то слезы, но милостивое Знамение» — восклицает летописец. Этим чудотворным образом осажденным был дан знак (знамение), что Царица Небесная молится пред Сыном Своим об избавлении города.

В тот же миг непонятный страх овладел нападающими, и новгородцы преследовали обратившегося в бегство неприятеля.

С того времени за иконой закрепилось название «Знамение» и впоследствии было установлено празднование чудотворной иконе на 27 ноября.

В 1352 году по молитве пред этой иконой получали исцеление пораженные чумой.

В благодарность за многочисленные благодеяния, творимые Богородицей, новгородцы построили особый храм, и в 1356 году икона из храма Спаса Преображения была с торжеством перенесена в воздвигнутый в 1354 году новый храм «Знамения Пресвятой Богородицы», впоследствии ставший собором Знаменского монастыря.

В середине XV века в Новгороде была написана икона «Битва новгородцев с суздальцами», которая послужила образцом для других икон на эту тему. Знатоки русской иконописи сравнивают эту икону с «Похвалой Знамению», созданной иеромонахом Пахомием Сербом. В честь иконы Богоматери «Знамение» написаны два канона. Первый написан около 1440 года сербом иеромонахом Пахомием Логофетом, приехавшим на Русь с Афона.

Слава святой иконы «Знамение» велика. На протяжении последующих столетий чудесами были прославлены некоторые списки. К их числу относятся иконы Мирожская, Абалацкая, Царскосельская, Курская-Коренная и многие другие.

Взирая на святые иконы Пресвятой Девы, верующие люди возносятся духом в молитве, испрашивая милостей и щедрот, ходатайства о спасении и ниспослании мира стране нашей и всему миру.

Свята́го великому́ченика Иа́кова Персия́нина. И преподо́бнаго отца́ на́шего Палла́дия

На Го́споди, воззва́х: стихи́ры му́ченика Иа́кова, на 6, глас 2.

Подо́бен: Егда́ от Дре́ва:

И́ра кра́сная оста́вив,/ ро́да све́тлость, бога́тство и красоту́,/ все же чу́вство отве́рг,/ и, те́лом раздробля́емь,/ страсте́й подража́нием, ра́дуяся, после́довал еси́ Христу́, Иа́кове,/ я́ко у́бо о́бщник стра́даньми сла́вы был еси́ вои́стинну/ и Ца́рствия ны́не сопричастник.

У́ды пожина́емь пло́ти,/ и нестерпи́мыя боле́зни и ра́ны терпя́,/ му́чениче Христо́в, достосла́вне Иа́кове,/ и мучи́телей суровство́ попра́в му́жественно,/ побе́ды многоце́нный вене́ц прия́л еси́;/ и́мже ны́не украша́емь, блаже́нне,/ Божественному Влады́ки твоего́ Престо́лу/ с постра́давшими с тобо́ю предстои́ши.

Име́я дерзнове́ние ко Христу́,/ о всех, ве́рою соверша́ющих честны́й твой пра́здник,/ му́чениче приснопа́мятне, те́пле предстои́ши,/ от бед избавля́я и страсте́й свобожда́я,/ вся́каго обстоя́ния лю́тых изы́мая,/ подава́я душа́м спасе́ние/ Божественными твои́ми моли́твами,/ я́ко да све́тлыя твоя́ по́двиги просла́вим.

Сла́ва, глас 5:

У́дивил еси́, о Иа́кове,/ в му́ках всех долготерпе́в,/ пе́рстом бо и рука́м, и мы́шцам отсе́ченым твои́м бы́вшим,/ подо́бне и нога́м и лы́стом твои́м/ да́же до бедру́, претерпе́л еси́/ про́чее, моля́щуся тебе́,/ и честну́ю главу́ твою́ отсеко́ша./ Му́чениче многострада́льне,/ о нас не преста́й Христу́ моля́ся/ поми́ловатися душа́м на́шим.

И ны́не, Богоро́дичен или Крестобогоро́дичен.

Подо́бен: Ра́дуйся:

А́гнца Своего́ А́гница иногда́ зря́щи, / к заколе́нию тща́щася, / усе́рдно после́доваше, Сия́ вопию́щи Ему́: / ка́мо и́деши, ча́до Мое́ сладча́йшее, Христе́? / чесо́ ра́ди ско́рое тече́ние сие́, / Долготерпели́ве, тече́ши неле́ностно? / Иису́се возжеле́ннейший, безгре́шне, / многоми́лостиве Го́споди, / даждь Ми сло́во, Рабе́ Твое́й, / Сы́не Мой вселюбе́знейший, / не пре́зри, Ще́дре, молча́, Тя, стра́нно ро́ждшую, / Бо́же всеще́дре, да́руй ми́ру ве́лию милость.

На стихо́вне Окто́иха. Сла́ва, му́ченика, глас 8. Гео́ргия Сике́лла:

Ве́рно соше́дшеся днесь, любозри́теле, / ви́дите борьбу́ стра́нную и разменённую / Иа́кова, су́щаго от Перси́ды, / нам облиста́вшаго, я́ко звезду́, волхво́м я́вльшуюся / и ко и́стинному позна́нию наста́вльшую. / Той бо, до́блественный, / внегда́ па́дати, ра́тователи отража́ше, / и внегда́ соста́вом уло́в ре́заным бы́ти, / му́чащия не́мощны творя́ше, / вы́шним Про́мыслом укрепля́емь, вопия́: / а́ще и у́ды моя́ чу́вственныя су́щия сече́те, / но и́мам Христа́ разу́мно ми вся быва́юща. / Те́мже прови́дя бу́дущую жизнь, / предлежа́щия ра́ди всех сме́рти, / ко о́ной тща́шеся прейти́, / в не́йже и водворя́ся, про́сит нам от венцеда́теля Бо́га / очище́ние, просвеще́ние и ве́лию ми́лость, / совершаю́щим па́мять его́.

И ны́не, Богоро́дичен или Крестобогоро́ди́чен.

Подобен: О, преславнаго чудесе!

Что́ зри́мое виде́ние, / е́же Мои́ма очи́ма ви́дится, о Влады́ко? / Содержа́й всю тварь, на Дре́во воздви́жен быв, / и умира́еши, всем дая́й жизнь, / Богоро́дица, пла́чущися, глаго́лаше, / егда́ узре́ на Кресте́ возноси́ма / из Нея́ неизрече́нно возия́вшаго / Бо́га и Челове́ка.

Тропа́рь му́ченика Иа́кова, глас 4:

Муче́нии странноужа́сными и до́блестию терпе́ния / всех преудиви́л еси́, многострада́льне, / над ко́имждо соста́вом удеси́ ре́зания, / благода́рны мольбы́ преди́вне изре́кл

еси́ Го́споду./ Тем, во стра́дании твое́м вене́ц прие́м,/ к Престо́лу возше́л еси́ Небе́снаго Царя́ Христа́ Бо́га, Иа́кове,/ Того́ моли́ спасти́ ду́ши на́ша.

Сла́ва, и ны́не,
Богоро́дичен или Крестобогоро́дичен.

Слу́жба свята́го Палла́дия пое́тся на повече́рии. Кано́н, его́же краегране́сие: Твое́ почита́ю, всеблаже́нне о́тче, житие́. Ио́сиф. Глас 4.

Тропарь, глас 1.

Подобен: Камени запечатану:

Мона́шествовав Богоуго́дно, Богоно́сне отче на́ш,/ моли́твою и посто́м Бо́га взыска́л еси́/ и был еси́ прия́телище чи́сто Ду́ха,/ блиста́я ве́рным добродете́льныя зари́,/ и́миже просвеща́еши вся чту́щия тя./ Сла́ва просла́вльшему тя Христу́,/ сла́ва Укре́плшему тя,/ сла́ва Де́йствующему тобо́ю все́м исцеле́ние.

Песнь 1

Ирмо́с: ***Отве́рзу уста́ моя́,/ и напо́лнятся Ду́ха,/ и сло́во отры́гну Цари́це Ма́тери,/ и явлю́ся, све́тло торжествуя́,/ и воспою́, ра́дуяся, Тоя́ чудеса́.***

Боже́ственными светлостьми́ озаря́ем, преподо́бне,/ о́блак разжени́ помышле́ния моего́,/ я́ко да узрю́ твое́ житие́ светоно́сное/ и исправле́ние жи́тельства твоего́.

У́треневав к Бо́гу, пра́вды Со́лнцу, от младе́нства, всебога́те,/ тьмы́ избе́гл еси́ теле́сных страсте́й воздержа́нием/ и да́ром чуде́с обогати́лся еси́, преподо́бне.

У́мную чистоту́ безстра́стием стяжа́в,/ Ду́ха был еси́ вмести́лище, досточу́дне Палла́дие всеблаже́нне,/ отце́в украше́ние, свети́льниче всеми́рный.

Богоро́дичен: Ты еди́на, Богоневе́сто,/ в вы́шних Седя́щаго рука́ми носи́ла еси́, плоть бы́вшаго,/ Ты бо еси́ прия́телище досто́йно всех веко́в Вседержи́теля.

Песнь 3

Ирмо́с: ***Твоя́ песносло́вцы, Богоро́дице, / живы́й и незави́стный исто́чниче, / лик себе́ совоку́пльшия, духо́вно утверди́, / в Боже́ственней Твое́й сла́ве / венце́в сла́вы сподо́би.***

Всено́щное, о́тче, моле́ние, бо́дренным принося́ по́мыслом Бо́гу Вседержи́телю, / стра́сти плотски́я успи́л еси́, / те́мже предста́тель неусы́пный всех нас был еси́.

Умертви́в у́ды воздержа́нием, / оживи́л еси́, о́тче, ду́шу Боже́ственными возраще́нии, / добродете́льми вжиля́ем вседе́тельными си́лами, отцев о́тче Палла́дие.

Вкуси́в до́браго Бо́жия глаго́ла и ра́зума Божественнаго прича́щся, / молчали́во соверши́в твое́ житие́, / прилепля́яся невозвра́тно, преподо́бне, светода́телю Бо́гу на́шему.

Богородичен: Ми́лостивыми Твои́ми, Отрокови́це, / ка́плями у́глие угаси́ страсте́й, Мари́е неискусобра́чная, / и угаше́ный возжзи́ свети́льник се́рдца моего́, / златы́й Свети́льниче, Всенепоро́чная.

Песнь 4

Ирмо́с: ***Неизсле́дный Бо́жий сове́т, / е́же от Де́вы воплоще́ния, / Тебе́, Вы́шняго, / проро́к Авваку́м, усмотря́я, зовя́ше: / сла́ва си́ле Твое́й, Го́споди.***

Си́лою же и благода́тию вседе́тельною всех Царя́, Бо́га на́шего, / лука́вствия безпло́тных враг отню́д избе́гл еси́, / о́тче Палла́дие Богодухнове́нне.

Да возра́дуемся духо́вне, па́мять соверша́юще пра́зднственную / знаменосца и честна́го отца́ на́шего, / свяще́нными того́ мольба́ми неудо́бных избавля́еми.

Целе́ние приснотеку́щее твоя́ ра́ка то́чит, о Палла́дие сла́вне! / Приходя́щих очища́ет скве́рны плотски́я вку́пе и душе́вныя, / о́тче отцев Богоприя́тне.

Изба́ви ны, преподо́бне, твои́ми моли́твами всех собла́зн змии́ных сете́й / и исцели́ на́ша лю́тыя неду́ги ко Влады́це мольба́ми твои́ми.

Богоро́дичен: Яви́ся Боговмести́мая вои́стину Це́рковь всех Царя́, Пренепоро́чная Богороди́тельнице./ Те́мже благоче́стно Гаврии́лово, Еже ра́дуйся, ве́рнии, несумне́нно прино́сим.

Песнь 5

Ирмо́с: *Ужасо́шася вся́ческая/ о Боже́ственней сла́ве Твое́й:/ Ты бо, неискусобра́чная Де́во,/ име́ла еси́ во утро́бе над все́ми Бо́га/ и родила́ еси́ безле́тнаго Сы́на,/ всем воспева́ющим Тя/ мир подава́ющая.*

Стра́сти пренебре́гл еси́ плотски́я, Богоблаже́нне, премно́гим воздержа́нием,/ тем тебе́ благода́ть Боже́ственная дарова́ся/ стра́сти исцеля́ти ве́рных, о́тче, приходя́щих ти, о Палла́дие презла́вне!

Свя́то твое́ житие́, всеблаже́нне, соверши́в,/ те́мже и ко святы́м причта́лся еси́, от ве́ка Бо́гу рабо́тавшим,/ всех освяща́еши ду́ши, хва́лящих твоя́ честна́я чудодея́ния.

Блаже́н был еси́ и́стинно, достосла́вне,/ ты бо в путь оправда́ний всеви́дца Бо́га ходи́л еси́,/ незло́бив и кро́ток быв и восхожде́нии до́брыми украша́емь.

Богоро́дичен: Дале́че челове́чество Бо́га, Де́во, бысть,/ Тебе́ же, заче́ншей Спа́са несказа́нно, Богора́дованная,/ па́ки в рай вхо́дит, ве́рою ублажа́я Тя, Всепе́тая.

Песнь 6

Ирмо́с: *Боже́ственное сие́ и всечестно́е/ соверша́юще пра́зднество,/ Богому́дрии, Богома́тере,/ прииди́те, рука́ми воспле́щим,/ от Нея́ ро́ждшагося Бо́га сла́вим.*

Чи́сто житие́ воприе́мь воздержа́ния, я́ко безпло́тен,/ испра́вил еси́ стоя́ние всено́щное,/ моли́тву, му́дре, неоску́дну, ве́ру и́стинную, Боже́ственное смире́ние.

До́брых виде́нии украша́емь,/ я́ко А́нгел ви́ден был еси́, в пло́ти жи́тельствуя,/ и, прише́д, всели́лся еси́ со А́нгелы, о́тче Богоблаже́нне Палла́дие.

А́нгелы име́я спомо́щники,/ де́монская отрази́л еси́ мечта́ния* и вся лука́вствия,/ и без преткнове́-

* мечта́ния — призраки

ния прошéл еси́, о Богоблажéнне, стезю́, к жи́зни вводя́щую.

Богоро́дичен: Глаго́лы, Отрокови́це всенепоро́чная,/ Божéственнаго Гаврии́ла я́ко услы́шала еси́,/ Сло́во зачала́ еси́ в безсéменнем чрéве Твоéм/ и па́че сло́ва Сего́ родила́ еси́.

Го́споди поми́луй, три́жды.

Сла́ва, и ны́не, седа́лен, глас 1, тойже, что и тропарь *(зри страницу 423).*

Песнь 7

Ирмо́с: ***Не послужи́ша тва́ри Богому́дрии/ па́че Созда́вшаго,/ но о́гненное прещéние му́жески попра́вше,/ ра́довахуся пою́ще:/ препéтый отцéв Госпо́дь и Бог, благословéн еси́.***

Преслáвными указáнии, всебога́те, чудéс/ всех ду́ши, притека́ющих к тебé, просвеща́еши благода́тию Вседержи́телевою,/ просвети́вшаго твою́ ду́шу и показа́вшаго ю́, со́лнца светле́йшую.

Возлюби́в совершéннейше Го́спода ума́ пра́востию/ и от Него́, всему́дре, совершéнне возлюби́ся,/ благода́ть прия́л еси́ лука́выя отгоня́ти ду́хи и исцеля́ти вся неду́ги.

Слез твои́х течéния прии́м, всеви́дец Бог/ утешéния А́нгельскаго причáстна тя содéла,/ éже получи́ша Бо́гу служи́вшии пра́востию сéрдца.

Богоро́дичен: Ми́лостиваго ро́ждши Го́спода, еди́на Богоблагода́тная,/ десни́цею Его́, Чи́стая, поми́ловати мой ум моли́ся,/ всегда́ лю́те совраща́емый житéйскими печáльми.

Песнь 8

Ирмо́с: ***О́троки благочести́выя в пещи́/ Рождество́ Богоро́дичо спасло́ есть,/ тогда́ у́бо образу́емое,/ ны́не же дéйствуемое,/ вселéнную всю воздвизáет пéти Тебé:/ Го́спода по́йте дела́/ и превозноси́те Его́ во вся вéки.***

Си́лою Божéственною ополчéния дéмонская па́губная потреби́л еси́,/ благода́ть же прия́л еси́ устáвити нéмощи и отгони́ти ду́хи нечи́стыя, вопия́:/ Го́спода по́йте дела́ и превозноси́те Его́ во вся вéки.

Пожи́в, всеблажéнне, Богоуго́дно,/ пра́ведным я́ве до́лжным сном ны́не усну́л еси́/ и к некончá-

емому приве́лся еси́ наслажде́нию, преподо́бне, вопия́:/ Го́спода по́йте дела́ и превозноси́те Его́ во вся ве́ки.

Цельбы́ источа́ет пресла́вно ра́ка твоя́, о́тче,/ прири́щущим уставля́ющи неду́ги,/ стра́сти же изсуша́ющи,/ е́йже покланя́ющеся, пое́м житие́ твое́, боле́зни и Боже́ственныя по́двиги,/ Палла́дие блаже́нне, свети́льниче мона́шествующих.

Богоро́дичен: Вод мя испо́лни, Де́во, Боже́ственных,/ я́же исто́чник ро́ждшая,/ изба́ви мя зно́я грехо́внаго и к жи́зни путево́дстви,/ две́ре Боже́ственныя жи́зни, вопию́ща:/ Го́спода по́йте дела́ и превозноси́те Его́ во ве́ки.

Песнь 9

Ирмо́с: *Всяк земноро́дный/ да взыгра́ется, Ду́хом просвеща́емь,/ да торжеству́ет же Безпло́тных умо́в естество́,/ почита́ющее свяще́нное торжество́ Богома́тере,/ и да вопие́т:/ ра́дуйся, всеблаже́нная Богоро́дице,/ чи́стая Присноде́во.*

Возмо́г Бо́жиею си́лою и благода́тию, о́тче, победи́ти зми́я, хва́лящася безу́мием,/ и па́губную главу́ его́ сокруши́ти, и попра́в нога́ми твои́ми./ Те́мже, соше́дшеся, уми́льною душе́ю тебе́ ублажа́ем.

Яви́лся еси́ не́бо высото́ю жи́тельства Твоего́,/ чудесы́ удобря́емь, всебога́те, я́ко Боже́ственными звезда́ми,/ и просвеща́еши ду́ши благоче́стно всегда́ приходя́щих тебе́/ и чту́щих ве́рою по́двиги твоя́, Богоно́сне,/ свети́ло светле́йшее.

Уста́вил еси́ страсте́й тече́ния, преподо́бне, ту́чами слез твои́х,/ струи́ притека́ющим чуде́с то́чиши, Богоблаже́нне./ Отрева́еши зной страсте́й всегда́, Палла́дие сла́вне,/ Це́ркве честно́е удобре́ние.

Процве́л еси́ я́ве, я́ко ши́пок благово́нный, во Це́ркви Христо́ве/ и облагоуха́л еси́ чуде́сными воня́ми ми́ра концы́./ Те́мже Боже́ственную твою́ па́мять торжеству́ем,/ в не́йже всем испроси́ оставле́ние, Богоно́сне, мно́гих согреше́ний.

Богоро́дичен: Свет, иже из Све́та, возсия́ из чре́ва Твоего́, Ма́ти Присноде́во,/ и пре́лести тьму отгна́ и земны́я концы́ вся просвети́./ Те́мже

ве́рою, ра́дуйся, зове́м Тебе́, Богоро́дице, препо-до́бных похвало́.

Стихи́ры, глас 1.

Подо́бен: Всехва́льнии му́ченицы:

Припе́в: Преподо́бне о́тче Палла́дие, моли́ Бо́га о нас.

Ум тво́й, просвеща́емь све́том,/ всеблаже́нне Палла́дие,/ трисо́лнечнаго Божества́ храм был еси́ чи́стый,/ Боже́ственныя Свята́го Ду́ха зари́ разу́мно прие́мля./ Те́мже моли́ся/ дарова́ти душа́м на́шим мир и ве́лию ми́лость.

А́нгелы споспе́шники име́я, му́дре,/ укрепля́ющия тя,/ де́монская мечта́ния и лука́вая дея́ния отрази́л еси́, о́тче,/ и путь проше́л еси́,/ вводя́щий к Боже́ственному поко́ю./ Те́мже моли́ся/ дарова́ти душа́м на́шим мир и ве́лию ми́лость.

Сла́ва:

Душе́вною чистото́ю, му́дре,/ Богоно́сне сла́вне,/ чи́стому уподо́бився Бо́гу и Зижди́телю твоему́,/ же́ртва жива́ Тому́ принесся еси́,/ я́ко храни́тель Того́ повеле́ний./ Те́мже моли́ся/ дарова́ти душа́м на́шим мир и ве́лию ми́лость.

И ны́не, Богоро́дичен:

Пречи́стый храм Бо́жий,/ Небе́с ши́рший и Херуви́м свяще́йший,/ Богоблагода́тная, всесвята́я Отрокови́це,/ ум мой облагодати́ и просвети́ серде́чныя о́чи,/ подаю́щи ми благоприя́тным Твои́м ходата́йством/ прегре́шений всех отпуще́ние.

Крестобогоро́дичен. Подо́бен то́йже:

Де́ва нескве́рная дре́вле,/ на Дре́ве зря́щи Бо́га,/ Его́же из безсе́менна чре́ва роди́,/ не терпя́щи утро́бнаго уязвле́ния, терза́ющися, глаго́лаше:/ ма́нием Содержа́й всю тварь,/ ка́ко, я́ко осужде́нник, на Кресте́ распя́лся еси́,/ хотя́й спасти́ все челове́чество?

НА У́ТРЕНИ

О́ба кано́на Окто́иха без му́ченичнов и свята́го на 6, его́же краегране́сие: Пе́рсина Ива́кова пе́снь-ми му́ченика пою́. Твори́ение Ио́сифово.

Глас 2.

Песнь 1

Ирмо́с: *Гряди́те, лю́дие,/ пои́м песнь Христу́ Бо́гу,/ разде́лшему мо́ре и наста́вльшему лю́ди,/ я́же изведе́ из рабо́ты еги́петския,/ я́ко просла́-вися.*

Христо́ву Престо́лу ны́не предстоя́, венцено́сец, сла́вне му́ченичe Ива́кове,/ светоно́сную мне зарю́ и благода́ть с Небесе́ даждь моли́твами твои́ми.

Я́коже у́тро нам возсия́л еси́ многосве́тлое, от восто́ка исходя́,/ и просвети́л еси́ Христо́ву Це́рковь/ све́тлостию страда́ний, му́ченичe Ива́кове.

Ю́ношеское сопротивле́ние показа́в,/ я́ко победи́тель сподо́бился еси́ по́чести,/ и соверше́ннаго натрижне́ния, и сла́вы ве́чныя, му́ченичe Ива́кове.

Богоро́дичен: Проро́ческия Тя трубы́ провозвести́ша,/ е́же о Тебе́ та́инство пропове́дающе, Богоро́дице Де́во,/ издале́ча зря́ще Твоя́ чудеса́.

Песнь 3

Ирмо́с: *Утверди́ нас в Тебе́, Го́споди,/ Дре́вом умерщве́й грех,/ и страх Тво́й всади́/ в сердца́ нас, пою́щих Тя.*

Был еси́, я́ко избра́нна Христо́ва лоза́,/ серпо́м муче́ний очища́ема и мног плод нося́щая,/ в точи́лех Спа́совых приноси́мый.

Теку́щих тле́нное и удоборазре́шное презре́л еси́ сме́сленно, венцено́сче,/ я́ко остроу́мный же предъизбра́л еси́ приснопребыва́ющих незы́бленное.

Венцы́ тебе́ све́тлы, раздробля́емое те́ло,/ суровство́м мучи́телей исходата́йствова, Ива́кове,/ и пи́щи ра́йския наслажде́ние.

Богоро́дичен: Поми́ловано бысть я́ве Рождество́м Твои́м Божественным, Де́во, челове́чество,/ соедини́вшееся по ипоста́си Влады́це всех, Богоневе́сто.

Седа́лен, глас 8.

Подо́бен: Прему́дрости:

Из Перси́ды звезду́ новоявле́нную/ Христо́с возсия́ земны́м Божественнаго Ива́кова и приснопа́мятнаго му́ченика,/ того́ ра́ди пре́лести мрак отгна́, и ве́рным благода́ть Ду́ха возсия́./ Те́мже па́мять его́ соверша́юще, ве́рно пра́зднуим и возопии́м, глаго́люще:/ страстоте́рпче многострада́льне,/ моли́ Христа́ Бо́га грехо́в оставле́ние дарова́ти/ пра́зднующим любо́вию святу́ю па́мять твою́.

Сла́ва, и ны́не,
Богоро́дичен:

В ти́ну впад грехо́в, и несть мне постоя́ния,/ лю́те потопи́ мя бу́ря прегре́шений,/ но я́ко ро́ждши Сло́во, еди́наго Человеколю́бца, на мя, раба́ Твоего́, при́зри/ и изба́ви мя вся́каго греха́, и страсте́й душетле́нных, и вся́каго озлобле́ния лука́ваго уби́йцы,/ Богоро́дице неискусому́жная, моли́ Христа́ Бо́га грехо́в оставле́ние да́ти ми,/ Тебе́ бо наде́жду и́мам, раб Тво́й.

Крестобогоро́дичен:

Де́ва и Ма́ти Изба́вителя, Кресту́ предстоя́щи,/ боле́зненно со слеза́ми рыда́ющи, ма́терски вопия́ше:/ что́ стра́нное сие́, и пресла́вное, Сы́не?/ источа́яй всем челове́ком безстра́стие,/ посреде́ осужде́ною на Кресте́ распя́лся еси́,/ в ре́бра пробода́емь и же́лчию напая́емь от рук,/ я́же созда́л еси́?/ Но воста́ни и да́руй прегрешений оставле́ние/ верою пою́щим Божественная Твоя́ страда́ния.

Песнь 4

Ирмо́с: *Услы́шах, Го́споди,/ слух Твоего́ смотре́ния/ и просла́вих Тя,/ Еди́не Человеколю́бче.*

Вжиля́емь, сла́вне, от Бо́га да́нным тебе́ всеору́жием,/ огнеслужи́телей лесть всю попали́л еси́.

Очище́ние нам испроси́, честну́ю твою́ па́мять соверша́ющим,/ дерзнове́ние име́я, му́чениче Ива́кове.

Теку́щия кро́ве то́ки от твои́х уде́с, треблаже́нне,/ пре́лести пла́мень весь погаси́ша.

Богоро́дичен: Упра́ви моя́ помышле́ния, Пречи́стая,/ к благоти́хому приста́нищу Твоего́ безстра́стия и чистоты́.

Песнь 5

Ирмо́с: *Све́та Пода́телю/ и веко́в Тво́рче, Го́споди,/ во све́те Твои́х повеле́ний наста́ви нас:/ ра́зве бо Тебе́, ино́го бо́га не зна́ем.*

Я́коже не́кая земля́ блага́я и добропло́дная, и́стинно был еси́,/ ра́лом го́рьких мук раздробля́емь, му́дре,/ многокла́сное Зижди́телю принося́ земледе́лание.

Стре́лы, всеизя́щне, разжже́нныя вра́жия уга́сил еси́,/ кро́вию отсече́ных твои́х уде́с * теле́сных, треблаже́нне,/ наде́ждею бо яви́лся еси́ и ве́рою ограждаемь.

Всеплодно, я́ко овча́, Христу́, прему́дре, твои́м удесе́м, ре́жемым лю́те,/ побе́дную песнь и досто́йную хвалу́ на ки́йждо приноси́л еси́.

Даеши очище́ние душе́вных мои́х скверн, сла́вне му́чениче Христо́в, твоя́ боле́зни,/ избавле́ние подава́я кровей твоя́ то́ки, всехва́льне.

Богоро́дичен: Истинствующий честно́му и стра́шному рождеству́ Твоему́ глас/ се́рдцем и язы́ком принося́ще я́сно,/ Тя ны́не Богоро́дицу чи́стую именуем.

Песнь 6

Ирмо́с: *В бе́здне грехо́вней валя́ясь,/ неизсле́дную милосе́рдия Твоего́ призыва́ю бе́здну:/ от тли́, Бо́же, мя возведи́.*

Поуче́ние смы́сленно прие́м бли́жних твои́х,/ ра́дуяся, устреми́лся еси́ к подвигом, сла́вне,/ и венцы́ побе́ды прия́л еси́.

Я́коже в чужде́м телеси́ страждá, терпе́л еси́, му́чениче Ива́кове,/ и, на у́ды раздробля́емь, Влады́це пе́снь возсыла́л еси́.

---

* уде́с — членов

Спасе́ния в ри́зу я́вственно / и весе́лия оде́жду, кро́вию твое́ю обагри́вшуюся, прему́дре, / победоно́сец, я́ко му́ченик, облёкся еси́.

Муче́ния преплы́тие соверши́в, / те́мже священнопобе́дный вене́ц прия́л еси́ / и ны́не с му́ческими чи́нми сликовству́еши досто́йно, / Иа́кове сла́вне.

Богоро́дичен: Неискусому́жно, Де́во, родила́ еси́ и ве́чнуеши Де́ва, / явля́ющи и́стиннаго Божества́, Сы́на и Бо́га Твоего́, зна́мения.

Конда́к, глас 2

Подо́бен: Вы́шних ища́:

У ве́ровся до́брою сопру́жницею, терпеливоду́шне, / и стра́шнаго Суди́ща убоя́вся, / Пе́рское повеле́ние и страх, Иа́кове, поплева́л еси́ / и яви́лся еси́ му́ченик честны́й, / те́лом, я́ко розга́, ре́жемь.

И́кос:

От души́ возстене́м вси, сле́зы прилива́юще, / зря́ще му́ченика, го́рько раздробля́ема, / подо́бно псо́м рыка́ющим, / сошедшеся, у́ды растерза́ют чу́днаго и до́бляго в свиде́телех му́ченика, / что у́бо есть да прирекý? / а́ще хо́щете, ма́ло пожди́те, / и реку́ вся со тща́нием: / ка́ко во еди́н день бы́сть сме́рть / те́лом Иа́ков, я́ко розга́, ре́жемь.

Песнь 7

Ирмо́с: *О́бразу злато́му, на по́ле Деи́ре служи́му, / трие́ Твои́ о́троцы небрего́ша безбо́жнаго веле́ния, / посреде́ же огня́ ввержени, ороша́еми, поя́ху: / благослове́н еси́, Бо́же оте́ц на́ших.*

Кре́постию у́мною, терпе́нием же душе́вным, / раздробля́ему, му́ченице, твоему́ телу, / непрело́жен и непрекло́нен был еси́, / ве́рою укрепля́емь Боже́ственною и зовы́й, Иа́кове: / благослове́н еси́, Го́споди Бо́же оте́ц на́ших.

Испра́вив твоя́ помышле́ния к смотре́нию вы́шняго зва́ния / и му́ками облива́емь, не потопи́лся еси́, / но, терпя́ удо́бно я́звы беззако́нных и разсека́емь, пел еси́: / благослове́н еси́, Го́споди Бо́же оте́ц на́ших.

Блаже́н еси́, и добро́ тебе́ есть ны́не, блаже́ннейше, / победи́вшу ти неукроти́мое лука́-

ваго свире́пство/ и мучи́телеву я́рость, усе́рдно зову́щу ти:/ благослове́н еси́, Го́споди Бо́же оте́ц на́ших.

Богоро́дичен: Незаходи́маго Све́та и свещи́ Боже́ственнаго сия́ния/ яви́лася еси́ све́щник златосия́ющ/ и мир весь озаря́ющ зарéю честна́го де́вства и пою́щия спаса́еши:/ Благослове́нная, Яже Бо́га пло́тию ро́ждшая.

Песнь 8

Ирмо́с: *В пещь о́гненную ко отроко́м евре́йским снизше́дшаго/ и пла́мень в ро́су прело́жшаго Бо́га,/ по́йте дела́ я́ко Го́спода/ и превозноси́те во вся́ ве́ки.*

Си́лою Бо́жиею укрепи́вся,/ лука́вых собо́рища и ополче́ния разори́л еси́, блаже́нне,/ и, держа́вно отгна́в, побе́ды вене́ц прия́л еси́, зовы́й:/ благослови́те, вся дела́ Госпо́дня, Го́спода,/ по́йте и превозноси́те Его́ во ве́ки.

Отъя́тия уде́с, я́ко приложе́ния благи́х, му́чениче, зрел еси́,/ не ны́нешния ви́дя боле́зни,/ но бу́дуще́е смотря́я му́чеников кра́сное венча́ние,/ от пра́веднаго Судии́ угото́ванное.

Терпе́ние преесте́ственное стяжа́в тве́рдо,/ я́коже столп, пребы́л еси́, блаже́нне,/ вра́жия стремле́ния безстра́шно и стре́лы прие́мля, зовы́й:/ благослови́те Христа́ во ве́ки.

Устремле́нием мно́гим тебе́ приложи́вся началозло́бный враг и душетле́нный/ и мучи́тели подви́гнув низложи́ти души́ твое́я крепость, и не возмо́же, сла́вне,/ во всеору́жие бо Христо́во оде́ял еси́ себе́.

Богоро́дичен: Безсме́ртия проза́рный ве́мы Тя исто́чник, Богоро́дице,/ я́ко ро́ждшую Сло́во безсме́ртнаго Отца́,/ вся сме́рти изба́вльшаго превосося́щия Его́ во ве́ки.

Песнь 9

Ирмо́с: *От Бо́га Бо́га Сло́ва,/ неизрече́нною му́дростию прише́дшаго обнови́ти Ада́ма,/ я́дию в тле́ние па́дшаго лю́те,/ от святы́я Де́вы неизрече́нно воплоти́вшагося нас ра́ди,/ ве́рнии, единому́дренно пе́сньми велича́ем.*

С **му́ченики яко му́ченик сликовству́я, треблаже́нне,/ и Престо́лу предстоя́ Христо́ву,/ соверша́ющия па́мять твою́ и тво́й светоно́сный с весе́лием днесь чту́щия пра́здник/ лю́тых бед твои́ми моли́твами изба́ви.**

Иде́же му́чеников собо́ри,/ иде́же всех святы́х свято́е упоко́ися мно́жество,/ иде́же пра́ведных ду́си, иде́же Це́рковь перворожде́нных,/ ны́не на Небесе́х всели́лся еси́ вои́стинну я́ко му́ченик, о Иа́кове!

Свещено́сец предста́л еси́ Спа́су всех,/ за Него́же те́ла твоего́ уде́с отсече́ние претерпе́л еси́/ и огня́, и ран искуше́ния неради́л еси́ кре́пко./ Те́мже тя вси́ ве́рою и любо́вию ублажа́ем, Иа́кове.

Испещре́нною багряни́цею, кровьми́ твои́ми очервлене́вшеюся, ны́не оде́ян,/ со Христо́м ца́рствуеши, Иа́кове,/ страстьми́ бо безстра́стия обре́л еси́ исто́чник,/ его́же наслажда́тися ве́чно, всеблаже́нне, сподо́бился еси́.

Богоро́дичен: Я́ко Бо́га заче́ншую/ и Бо́жию Ма́терь бы́вшую и́стинно чи́стую, Тя, Богоро́дицу, сла́вим,/ вещей естеству́, зва́ние прили́чествующе я́сно,/ и подо́бно Боже́ственный Тебе́ глас принося́ще.

Свети́лен.

Подо́бен: Ду́хом во свяги́лищи:

Я́ко лозу́, обре́заему мно́гими му́ками, просла́ви Госпо́дь,/ я́ко виногра́д честны́й, вино́ источа́ющ/ от исто́чник кровей твои́х, Иа́кове страстоте́рпче и покрови́телю,/ любо́вию всесвяще́нную твою́ па́мять досто́йно творя́щих.

Богоро́дичен: Несть отню́д во мне спасе́ния, Де́во,/ я́ко зле впадо́х во глубину́ грехо́вную/ и ожида́ю прещения,/ и стра́шнаго муче́ния, и ко́злищ ча́сти,/ ущедри мя пре́жде Суда́, яко су́щи те́плое заступле́ние, Богоро́дице.

На стихо́вне Окто́иха. Сла́ва, свята́го, глас 2. Студи́тово:

Терпя́ в страда́ниих, му́чениче Иа́кове,/ те́ло твое́ преда́л еси́ за Христа́ Бо́га/ и, раздробля́емь ру́це, и сте́гна,/ и мы́шцы, и лы́ста, и пе́рсты,/ и коне́чное главу́ твою́,/ возлете́л еси́ на Небеса́,/

сца́рствуя Царю́ всех./ Те́мже страда́льцем держа́внейше/ не оскудева́й моля́ся/ спасти́ся душа́м на́шим от вся́каго вре́да чужда́го.

И ны́не,
Богоро́дичен или Крестобогоро́дичен.

Подо́бен: Егда́ от Дре́ва:

Егда́ нескве́рная А́гница ви́де Своего́ А́гнца,/ на заколе́ние я́ко Челове́ка во́лею влеко́ма,/ пла́чущи, глаго́лаше:/ безча́дствовати Мя ны́не тщи́шися, Христе́, ро́ждшую Тя./ Что́ сие́ сотвори́л еси́, Изба́вителю вся́ческих?/ Оба́че воспева́ю и сла́влю Твою́,/ ю́же па́че ума́ и сло́ва,/ кра́йнюю бла́гость, Человеколю́бче.

НА ЛИТУРГИ́И

Прокиме́н, глас 4: Святы́м, иже суть на земли́ Его́,/ удиви́ Го́споди вся хоте́ния Своя́ в них. Апо́стол ко Ефесе́ем, зача́ло 233. Аллилу́ия: Мно́ги ско́рби пра́ведным: Ева́нгелие от Иоа́нна, зача́ло 50. Прича́стен: В па́мять ве́чную:

В ТОЙЖЕ ДЕНЬ

Святи́теля Иа́кова, епи́скопа Росто́вскаго, чудотво́рца

ВЕ́ЧЕР

Блаже́н муж: На Го́споди, воззва́х: стихи́ры, глас 6.

Подо́бен: Все отло́жше:

Весь освяще́н и Богоно́сец показа́лся еси́,/ пома́зание Бо́жие свято́е,/ Святы́м Ду́хом обложе́н,/ и све́тло входя́ вы́ну во свята́я святы́х,/ Богонача́льными светлостьми́ озаря́емь,/ и благода́ти причаща́яся спаси́тельным та́йнам,/ я́ко и́стинный иера́рх пресла́вен/ со дерзнове́нием моли́ся о душа́х на́ших.

Просвети́ся житие́ твое́ добродете́льными светлостьми́,/ и ве́рныя просвети́л еси́,/ и льсти́ тьму́ разгна́л еси́,/ и́стинное бо яви́лся еси́ и светоза́рное со́лнце,/ иера́рше преблаже́нне

Иа́кове,/ и ны́не всели́лся еси́, иде́же сия́ет Свет невече́рний,/ сын дне благода́тию Ду́ха Свята́го быв./ Те́мже, твою Боже́ственную па́мять и светоно́сную/ че́стно соверша́юще, приснопа́мятне,/ любо́вию почита́ем.

Ум твой мановéнием,/ éже к Бóгу, мýдре, вéрою удобря́емь,/ свéтел яви́лся еси́, всеслáвне,/ в мéртвеннем тéле и тлéннем, премýдре,/ нетлéнию поучи́вся,/ притяжа́л еси́ Безпло́тных свéтлости,/ и страстéй вне быв,/ безстра́стием украша́яся,/ Иа́кове о́тче, иера́рше премýдре,/ светлéйшее свети́ло/ и моли́твенниче о чту́щих вéрою па́мять твою́.

И́ны стихи́ры, глас 8.

Подóбен: О преслáвнаго чудесé!

Преподóбне о́тче Иа́кове,/ ты ещé во утрóбе сый ма́терни,/ архиерéйства прозва́ние имя прии́м нареченное,/ измла́да Христа́ возлюби́л еси́,/ вручи́вся же па́стве словéсных овéц,/ дóбре пасл еси Цéрковь Христóву./ Тем пра́зднуем твоé успéние,/ ра́достию сéрдца Христа́ величáем,/ прославля́ющаго Своегó угóдника.

Преподóбне о́тче Иа́кове,/ испроси́ я́же к Бóгу моли́твами твои́ми Цéркви утверждéние,/ иера́рха покрый молитвою твоею,/ благочести́вым же и христолюби́вым побéды да́руй на враги́ и одолéние,/ гра́ду же твоемý крéпкое и недви́жимое утверждéние,/ и вéрным лю́дем грехóв оставлéние испроси́,/ и о всех нас, притека́ющих к мощéм твои́м/ и свéтло творя́щих пра́знество успéния твоегó,/ свя́те, помоли́ся.

Преподóбне о́тче и Богоно́се святи́телю Иа́кове,/ ты воистинну яви́лся еси́, просвеща́я всех омрачéнная сердца́,/ наставля́я на путь и́стинный./ Ты был еси убóгим и сиротáм и вдовáм засту́пник,/ вельмóжам твéрдое наказáние и утверждéние,/ всем, вéрою притека́ющим под кров пречи́стыя Бóжия Ма́тере,/ испроси́, свя́те, грехóв оставлéние,/ моля́ся за ны ко Влады́це.

Слáва, глас 8.

Апóстолов ревни́теля Иа́кова,/ преблажéннаго отца́ и учи́теля,/ сошéдшеся днесь восхва́лим,/ и́мже Христа́ Бóга познáхом,/ и от тьмы́ к свéту

прибли́жившеся, о́чи и сердца́ да просвети́м, / и в па́мять его́ ликовству́юще, / ку́пно возвесели́мся, / обре́тше вождя́, право веду́ща в Ца́рствие Бо́жие.

И ныне,

Богоро́дичен: Кто Тебе́ не ублажи́т:

Вход. Проки́мен дне́ и чте́ния три святительская *(зри страницы 252—255)*

На литии́ стихи́ры, глас 8:

Преподо́бне о́тче Иа́кове, / ты возше́д на ле́ствицу Боже́ственнаго ра́зума / и к Бо́гу приближа́яся, / усыне́ния дар от Него́ прии́м, / исцеля́я неду́ги неисце́льныя / и отгоня́я ду́хи нечи́стыя. / Тем твое успе́ние пра́зднуем ра́достию се́рдца, / Христа́ прославля́юще, / велича́юща Своего́ уго́дника.

Глас 4:

Воззре́в неукло́нно на высоту́ ра́зума / и усмотри́л еси безве́стно прему́дрости глубину́, / уче́нии мир обогати́л еси́, о́тче, / о нас при́сно моли́ Христа́, святи́телю Иа́кове.

Челове́че Бо́жий, ве́рный уго́дниче, / строи́телю Того́ та́ин и муж жела́ний духо́вных, / сто́лпе одушевле́нный, духо́вный о́браз, / я́ко Боже́ственное сокро́вище Це́ркви обре́тше тя, / моли́твенника о ду́шах на́ших.

Глас 8:

Святи́телю Иа́кове, / высото́ю доброде́телей Бо́жие просвеще́ние, / духо́вный орга́не*, правосла́вных сла́во, / злове́рия обличи́телю, / де́вственному ли́ку вели́кое, и спасе́нное, / и ди́вное мудрова́ние показа́лся еси́.

Сла́ва, глас 6:

Правосла́вныя ве́ры / душе́вныя ра́ди му́дрости учи́тель яви́лся еси́, Иа́кове блаже́нне, / Христа́ обре́т наста́вника, / сове́ты злосла́вныя ерети́ческия разгна́л еси́. / Тем мо́лим тя, свя́те: / моли́ся Христу́ Бо́гу о нас всегда́, / еже о тебе́ изве́ствованную Правосла́вную ве́ру / неподви́жну сохрани́ти нам / и ве́лию ми́лость испроси́, о́тче Иа́кове.

И ны́не, Богоро́дичен.

---

* **орга́н** — музыкальный инструмент, игрой на котором сопровождалось Богослужение в Ветхом Завете.

На стихо́вне стихи́ры, глас 4.

Подо́бен: Я́ко до́бля:

Заря́ми духо́вными просвеще́нное / светоза́рное со́лнце был еси́, / я́коже лучи́ уче́ния во вся концы́ простира́я / и ве́рных озаря́я исполне́ние, блаже́нне, / и отгоня́я тьму́, Богоно́се, ересе́й / си́лою от Де́вы Возсия́вшаго.

Стих: Честна́ пред Го́сподем / смерть преподо́бных Его́.

Благосказа́нием слове́с твои́х, свяще́нный Иа́кове, / Це́рковь вся украша́ется, / ра́дующися уче́ньми кра́сными в добродете́лех, / и почита́ет свяще́нное твое́ преставле́ние, пресла́вне, / свяще́нных похвало́, отце́в верхо́вниче, / Пресвяты́я Тро́ицы побо́рниче.

Стих: Свяще́нницы Твои́ облеку́тся в пра́вду, / и преподо́бнии Твои́ возра́дуются.

О́гненными твои́ми уче́нии / ересе́й вся́кая хвра́стная* попаля́ется лесть, прему́дре, / разу́мными глубина́ми погружа́ется / во́инство не повину́ющихся злочести́вых, / свяще́нне о́тче Иа́кове, уче́нии твои́ми, / и украша́ется ве́рных всегда́ Це́рковь, / велегла́сно чту́щих тя.

Сла́ва, глас 8:

И́же по о́бразу собло́д невреди́мо, преподо́бне о́тче, / о Христо́ве о́бразе проти́ву стал еси му́жески, / не убоя́вся вра́жескаго прещения́, / но духо́вным мече́м того́ уби́л еси́. / Те́мже, дерзнове́ние стяжа́в к Бо́гу, / спаси́ ста́до твое́ от ересе́й всех, / Иа́кове многострада́льне.

И ны́не, Богоро́дичен.

Тропа́рь, глас 4:

Избра́н от ю́ности Бо́гови был, / святи́телю Иа́кове, / сего́ ра́ди архиере́йства са́ном почте́н, / упа́сл еси́ лю́ди, я́же тебе́ Бо́гом вручённыя. / Те́мже и по преставле́нии / чуде́с дарова́ния от Бо́га прия́л еси́ / исцеля́ти разли́чныя неду́ги. / Моли́ о нас, соверша́ющих честну́ю па́мять твою́, / да тебе́ непреста́нно велича́ем.

Сла́ва, и ны́не, Богоро́дичен.

---

* **хвра́стная, хвра́стие** — хворост, кустарник.

НА У́ТРЕНИ

На Бог Госпо́дь: тропа́рь то́йже.

По 1-м стихосло́вии седа́лен, глас 1.

Подо́бен: Гроб Твой:

Служи́тель быв Христа́, вся́ческих Влады́ки,/ научи́л еси́ лю́ди и просвети́л еси́ Божественным учением,/ к разуме́нию сих наставля́я, свяити́телю./ Те́мже тя проповéдника и́стинна вси имену́ем,/ всечестна́го свяити́теля и уго́дника Христо́ва.

Сла́ва, и ны́не, Богоро́дичен:

Безневе́стная чи́стая Богоро́дице Де́во,/ еди́на предста́тельница ве́рных и покро́в,/ бед, и скорбе́й, и лю́тых обстоя́ний вся изба́ви,/ и́же на Тя упова́ние иму́щия, Отрокови́це,/ и ду́ши на́ша спаси́ Божественными мольба́ми Твои́ми.

По 2-м стихосло́вии седа́лен, глас 4.

От ю́ности взем кре́ст твой,/ благоче́стно после́довал еси́ и увяди́в плотско́е мудрова́ние воздержа́нием./ Тем, на архиере́йстем седа́лищи сед,/ возвели́чил еси́ Влады́ку и Того́ пречи́стую Ма́терь,/ зна́меньми разли́чными твою́ украси́вшия ра́ку, Иа́кове Богоблаже́нне.

Сла́ва, и ны́не, Богоро́дичен:

Де́во Всенепоро́чная, Пресу́щнаго Бо́га ро́ждшая,/ со иера́рхом Иа́ковом Того́ непреста́нно моли́/ оставле́ние согреше́ний и исправле́ние жития́ да́ти нам пре́жде конца́,/ ве́рою и любо́вию чту́щим Тя по до́лгу, еди́на Всепе́тая.

По полиеле́и седа́лен, глас 8.

Подо́бен: Прему́дрости:

Над страстьми́ ца́рствовал еси́ плотски́ми,/ иера́рх яви́вся Богоподо́бен,/ град твой Росто́в упасл еси́,/ учением же просвети́л еси́ и наказа́л еси́ сла́вити Еди́наго Бо́га в Трех Ипоста́сех./ Те́мже источа́еши исцеле́ния и по кончи́не/ ве́рою притека́ющим ко пречи́стей Бо́жии Ма́тери и к моще́м твои́м, Иа́кове,/ моли́ Христа́ Бо́га грехо́в оставле́ние пода́ти/ чту́щим любо́вию святу́ю па́мять твою́.

Сла́ва, и ны́не, Богоро́дичен:

Небе́сную дверь и киво́т,/ пресвяту́ю го́ру, све́тлый о́блак воспои́м,/ неопали́мую купину́,/

слове́сный рай,/ Евы воззва́ние, вселе́нныя всея́ вели́кое сокро́вище,/ я́ко спасе́ние в Ней соде́лася ми́ру и оставле́ние дре́вних согреше́ний./ Сего́ ра́ди вопие́м Ей:/ моли́ся Сы́ну Твоему́ прегреше́ний оставле́ние дарова́ти/ благоче́стно покланя́ющимся всесвято́му Рождеству́ Твоему́.

Степе́нна, 1-й антифо́н 4-го гла́са. Проки́мен: Уста́ моя́ возглаго́лют прему́дрость, и поуче́ние се́рдца моего́ ра́зум. Стих: Уста́ пра́веднаго поуча́тся прему́дрости, и язы́к его́ возглаго́лет суд. Прокимен: Вся́кое дыха́ние да хвалит Господа. Стих: Хвалите Бога во святых Его: Ева́нгелие от Иоа́нна, зача́ло 35.

По 50-м псалме́ стихи́ра, глас 6.
Самогла́сна:

Насле́дниче Христо́в, слуго́ Госпо́день Иа́кове,/ по и́мени твоему́ та́ко и житие́ твое́,/ просия́в бо седи́нами ра́зум,/ свиде́тельствоваше све́тлость лица́ твоего́ душе́вное незло́бие,/ изве́ствоваше кро́тость сло́во молчали́вое,/ жизнь твоя́ сла́вная и успе́ние со святы́ми,/ моли́ о душа́х на́ших.

Кано́н Богоро́дицы на 6 и свята́го на 8.
Глас 6.
Песнь 1

Ирмо́с: *Я́ко по су́ху пешеше́ствовав Изра́иль/ по бе́здне стопа́ми,/ гони́теля фарао́на/ ви́дя потопля́ема,/ Бо́гу, побе́дную песнь/ пои́м, вопия́ше.*

Боже́ственными заря́ми и свяще́нными светосия́нии/ при́сно мою́ ду́шу озари́,/ твой, иера́рше, пра́здник, о́тче, сла́вяща.

Всесве́тлую тя звезду́ мы́сленное показа́ Со́лнце,/ све́тлость твои́х добродете́лей просвети́ зе́млю,/ святи́телю Христо́в, му́дре Иа́кове.

Житие́ при́сно очище́но и чи́сто/ и скве́рне несме́шено яви́в, Христо́в свяще́н сосу́д, прему́дре,/ показа́лся еси́ на земли́, Иа́кове блаже́нне.

Богоро́дичен: Со Отце́м Сый Единоро́дный,/ земны́я обожи́в, Чи́стая,/ за мно́гия щедро́ты я́ко Бог преблаги́й.

Катава́сия: *Христо́с рожда́ется:*

Песнь 3

Ирмо́с: ***Несть свят, / я́коже Ты, Го́споди Бо́же мой, / вознесы́й рог ве́рных Твои́х, Бла́же, / и утверди́вый нас на ка́мени / испове́дания Твоего́.***

Сын дне све́та, ты, святи́телю, труды́ твои́ми яви́лся еси́ / и я́сно во све́тлостех ны́не святы́х сия́еши благода́тию.

Пропове́дая ны́не благочести́вно Тро́ицы Еди́но Божество́, / и́дольскую лесть искорени́л еси́ от земли́, / я́ко честны́й свяще́нник и я́ко Сло́ва и́стинный служи́тель.

Путь обличи́л еси́, му́дре, всем прельще́ным нечести́ваго искуше́ния / и приве́л еси́ к Сло́ву Пастыренача́льнику, / я́ко па́стырь слове́сный и спаси́тельный.

Богоро́дичен: Приста́нище бу́ди ми и окормле́ние, / бе́дствующу страстьми́ неосла́бно и погиба́ющу, / приста́нище су́щи в мо́ри жите́йстем, еди́на Чистая Присноде́во.

Седа́лен, глас 8:

Подо́бен: Прему́дрости:

Украша́яся прему́дростию ра́зума, / гордыню низложи́л еси́ плотски́я тя́гости / и был еси́ оби́тель Ду́ха Пресвята́го, / непреме́нно простира́яся ра́зумом к Лю́бящему тя. / Тем ре́вностию Боже́ственною разгара́яся, сла́вне, / сиротам и убо́гим утвержде́ние яви́лся еси́, Ангелов собесе́дник Иа́кове, / моли́ Христа́ Бо́га грехо́в оставле́ние пода́ти / чту́щим любо́вию святу́ю па́мять твою́.

Сла́ва, ин седа́лен, глас 4.

Подо́бен: Яви́лся еси́ днесь:

Правове́рно, преподо́бне, Це́рковь Христо́ву упасл еси́, / ерети́ческия отгна́л еси́ пле́велы* / и в Вы́шних се́лех водворя́ешися, преблаже́нне.

И ны́не, Богоро́дичен: Я́ко Всенепоро́чная: *(зри страницы 19—20)*

Песнь 4

Ирмо́с: ***Христо́с моя си́ла, / Бог и Госпо́дь, / честна́я Це́рковь / Боголе́пно поет взыва́ющи, / от смы́сла чиста / о Го́споде пра́зднующи.***

---

* **пле́велы** — опьяняющий куколь, род ржаной травы с ядовитыми семенами, которая до созревания колосьев внешне похожа на пшеницу. Вызывает заболевание кишечника, часто приводящее к смерти.

Предве́дый Бог, блаже́нне, твое́я души́ красоту́ и ра́зума чистоту́, / священнопропове́дника му́дра и учи́теля показа́ тя.

Ду́хом просвещ́ен сый, / су́щия во тьме пре́лести просвеща́еши / и Креще́нием сы́ны дне соверша́еши, свяити́телю преслову́щий.

От тьмы звере́й изба́вил еси́ ста́до твое́, растерза́ти и́щущих / и отступи́ти ве́ры непоро́чныя, / свяити́телем добро́то и па́стырем старе́йшинство.

Богоро́дичен: Разу́мно в купине́ Тя огнепа́льней Моисе́й ви́дев, / я́вственно образу́ющей Бо́га, / хотя́ща из Тебе́ роди́тися неизрече́нно, Богоро́дице Присноде́во.

Песнь 5

Ирмо́с: *Бо́жиим Све́том Твои́м, Бла́же, / у́тренюющих Ти ду́ши любо́вию озари́, молю́ся, / Тя ве́дети, Сло́ве Бо́жий, / и́стиннаго Бо́га, / от мра́ка грехо́внаго взыва́юща.*

Свяити́тельскую твою́ оде́жду свяще́нную носи́в свяще́нно, / нечести́выя просвети́л еси́, честны́й свяити́телю, / Еди́нство Несозда́нно в Трех Ли́цех, Иа́кове прему́дре, пропове́дал еси́.

От уст во́лка мы́сленнаго восхи́тил еси́ лю́ди уче́нием, Богогла́се, / уста́ ереи́ческая велере́чивая твои́ми Богослове́нии заради́л еси́, о́тче.

Я́ко свяити́теля вели́каго и апо́столом о́бщника / Це́рковь сла́вит тя́ вся́ ве́рных, Иа́кове сла́вне, и гра́д Росто́в, / его́же свои́ми моли́твами сохрани́ непрекло́нный и недви́жимый, / Иа́кове свя́те, ра́вне апо́столом.

Богоро́дичен: Зако́ны естества́ Пресу́щный Бог обновля́ет, Непоро́чная, / из Твоея́ утро́бы рожда́ется, / еди́н усво́ив вся́ческая во́лею.

Песнь 6

Ирмо́с: *Жите́йское мо́ре, / воздвиза́емое зря напа́стей бу́рею, / к ти́хому приста́нищу Твоему́ прите́к, вопию́ Ти: / возведи́ от тли живо́т мой, / Многоми́лостиве.*

Возвы́шено смире́ние чистото́ю ума́ / и любо́вь нелицеме́рну, ве́ру и наде́жду име́я и́стинну, Иа́кове всесла́вный, / Тро́ицы яви́лся еси́ жили́ще.

Ны́не от созва́ния твоего́ Ду́хом, прему́дре,/ и́же по тебе́ благода́тию слове́сных ове́ц/ настáвника приво́диши к же́ртвеннику, добродéтели писáнием облистáема.

Вельми́ украси́вшася Ростóвскаго свяще́ния,/ седáлищу тя учи́т, прехвáльне, Ду́х Святы́й,/ и тебе́ пáстыря руко́ю святи́тельскою, Иáкове, совершáет.

Богоро́дичен: Дверь Богоблагода́тная,/ отве́рзши две́ри Небе́сныя, две́ри све́та отве́рзи ми, Влады́чице,/ и от врат сме́ртных свободи́ мя, Чи́стая.

Конда́к, глас 8:

Я́ко архиере́ев сопресто́льник/ и святи́телем изря́дный побо́рник был еси́, святи́телю Иáкове,/ непрестáнно сохраня́й оте́чество твое́, град же и лю́ди,/ тебе́ ве́рою почитáющия и честны́м моще́м твои́м покланя́ющияся,/ да велегла́сно тебе́ вопие́м:/ рáдуйся, Иáкове Богому́дре.

И́кос:

Из чре́ва ма́терня освяще́ннаго святи́теля Госпóдня/ хвáлит ны́не вся страна́ Росси́йская,/ преподóбнаго Иáкова, Ростóву грáду утвержде́ние,/ благода́тныя да́ры прие́мшаго Божéственныя слáвы,/ к нему́же притекáюще, вси ве́рою те́плою/ мóщи его́ любе́зно целу́ем./ Тем и аз, недостóйный и гре́шный, наде́яся на моли́твы твоя́, святи́телю,/ я́же ко Влады́це и Пречи́стей Его́ Ма́тери,/ желáю, áки пси от крупи́ц, пáдающих от трапе́зы госпóдий свои́х, насыще́ние прия́ти,/ е́же в День Су́дный содея́нных мно́ю зол, моли́твами твои́ми, свя́те,/ проще́ние улучи́ти,/ да велегла́сно тебе́ вопию́:/ рáдуйся, Иáкове Богому́дре.

Песнь 7

Ирмóс: *Росода́тельну у́бо пещь/ соде́ла Áнгел/ преподóбным отрокóм,/ халде́и же опаля́ющее веле́ние Бóжие/ мучи́теля увеща́ вопи́ти:/ благослове́н еси́, Бóже оте́ц на́ших.*

Вразумля́л еси́ неразу́мныя, обращáл еси прельще́нныя,/ совращáющияся же, о́тче, спáсл еси́ и Бóгу приве́л еси́ чи́сты,/ Тому́ пою́щия

благоче́стно:/ благослове́н еси́, Го́споди Бо́же оте́ц на́ших.

Украси́шася Боже́ственнии твои́ по́двиги,/ воплоще́ние пропове́дающе неизрече́нным милосе́рдием возсия́вшаго нам,/ Ему́же вопие́м приле́жно:/ благослове́н Бог оте́ц на́ших.

Облада́в страстьми́ теле́сными,/ пощéнием, сла́вне, необлада́емь жите́йскими напа́стьми яви́лся еси́./ Ны́не пое́ши при́сно:/ благослове́н Бог оте́ц на́ших.

Богоро́дичен: Избавля́еши дре́вняго преступле́ния Рождество́м Твои́м, Пречи́стая,/ хва́лим Тя, спасе́ннии Тобо́ю, Де́во, и, пою́ще, вопие́м Ти:/ благослове́н Бог оте́ц на́ших.

Песнь 8

Ирмо́с: *Из пла́мене преподо́бным ро́су источи́л еси́/ и пра́веднаго же́ртву водо́ю попали́л еси́,/ вся бо твори́ши, Христе́, то́кмо е́же хоте́ти./ Тя превозно́сим во вся ве́ки.*

Процве́л еси́, я́ко фи́никс, во дво́рех Бо́жиих/ и до́лжным сно́м преподо́бным усну́л еси́,/ при́сно же наслажде́ние пребожественный гроб твой/ и чу́до ви́дящим, Иа́кове пропове́дниче, показу́еши.

Бо́жие бо Сло́во су́щественное,/ свяще́нно тя и святи́теля возставля́ет, пома́зающа лю́ди,/ священносвяти́телю и престо́льниче Ростóвский и свети́льниче вселе́нныя.

Воплощшагося Сло́ва Богосло́вил еси́,/ многобезслове́сия бо лю́ди изба́вив,/ Боже́ствен был еси́ учени́к возсия́вшаго, Иа́кове Богогла́се.

Богоро́дичен: Священнонауче́нся Твои́м та́йнам,/ проро́чески Божественный лик, Богоро́дице, издале́ча уви́дев/ и я́ко положи́в Богопропове́дно Божественнаго проповедания Рождества́ Твоего́.

Песнь 9

Ирмо́с: *Бо́га/ челове́ком невозмо́жно ви́дети,/ на Него́же не сме́ют чи́ни А́нгельстии взира́ти,/ Тобо́ю бо, Всечи́стая, яви́ся челове́ком Сло́во воплоще́нно,/ Его́же велича́юще,/ с Небе́сными во́и/ Тя ублажа́ем.*

Я́ко свет, я́ко све́щник, я́ко вели́кое со́лнце,/ я́ко мо́лния Христо́ве Це́ркви возсия́л еси́,/ и ве́рных ра́зумы просвети́л еси́,/ и в невече́рняя места́ всели́лся еси́,/ поя трисвяты́ми гла́сы Тро́ицу Несозда́нную.

Пло́тию мира кроме́ быв, свяити́телю, в прекра́сных чи́не обита́я,/ ро́да на́шего обогаща́еши твори́нием све́тлым./ Те́мже па́мять твою́ ве́рою соверша́ем на земли́, Ива́кове премудре.

Земля́ те́ло твое́ блаже́нное скрыва́ет, я́ко исцеле́ния точа́щи ве́рным,/ Не́бо же дух со избра́нными от ве́ка но́сит,/ Божественными си́нии озаре́н еси́ воистинну, я́ко всесла́вный.

Богоро́дичен: Глас Архангела Гаврии́ла прие́мши, Вели́каго Сове́та, Чи́стая,/ Христа́ Еммануи́ла родила́ еси́, со А́нгелы земны́я вся сочета́вшаго,/ еди́на вино́вна на́шего, Де́во, блаже́нства.

Свети́лен.

Подо́бен: Ученико́м:

Чу́днаго и сла́внаго свяити́теля Ива́кова вели́каго,/ прииди́те, пе́сньми Божественными и свяще́нными похва́лим,/ я́ко Росто́ву председа́льника и А́нгельским чино́м сослужебника бы́вша.

Сла́ва, други́й свети́лен.

Подо́бен: Посети́л ны есть:

Сла́вно кра́сится днесь светоза́рное торжество́,/ и́же во све́те сла́вы Бо́жия предстоя́, свяити́телю,/ помяни́ нас, хва́лящих твою́ па́мять.

И ны́не, Богоро́дичен:

С Бо́гом упова́ние на Тя возложи́хом, Пречи́стая,/ И́же из Тебе́ проше́дшему распина́емся Христу́,/ Твои́ми же к Нему́ моли́твами невреди́ми да́же до конца́ сохрани́.

На хвали́тех стихи́ры, глас 1.

Подо́бен: Небе́сных чино́в:

На Небеси́ сый почива́яй веселя́ся,/ моли́ за ны Пресвяту́ю Тро́ицу/ ми́лость пода́ти нам, свяити́телю,/ и житие́ безгре́шно,/ я́ко в Ту́ю ве́рующих при́сно ско́рби отгоня́ет/ и неду́ги исцеля́ет.

Милосе́рдия твоего́ исто́чник нам да́руй и благода́ть,/ вско́ре ра́дости испо́лни,/ пода́й же

цельбы́ в ско́рбех и печа́лех,/ моля́ Христа́, всесла́вне,/ спасти́ вся, пою́щия тя.

На весе́лие вшед нетле́емое,/ весе́лие да́ти моли́, е́же спасти́ рабы́ твоя́,/ мо́жеши бо, Иа́кове, в моли́твах беды́ вся разгони́ти,/ моля́ Христа́ исцели́ти боля́щия/ и спасти́ ду́ши на́ша.

От зако́ннаго ко́рене израсте́ ветвь всыне́ния,/ вода́ми напое́н я́сно, Иа́кове,/ и́бо Це́ркви Христо́ве, я́ко фи́никс высокове́рхий,/ процве́л еси́ нам, просвеща́я ве́рныя./ Тем ны́не со свяги́тели предстоя́ Престо́лу Христо́ву,/ моли́ся о душа́х на́ших.

Сла́ва, глас 6:

Добродете́телей твои́х, о́тче преподо́бне, плод/ просвети́л есть ве́рных сердца́,/ кто бо, слы́ша безчи́сленное твое́ смире́ние,/ и терпе́нию не удиви́тся,/ е́же к ни́щим ти́хости, скорбя́щим утеше́ние/ вся Боголе́пно научи́л еси́,/ преподо́бне свяги́телю Иа́кове./ И ны́не неувяда́емым венце́м увя́злся еси́,/ моли́ о душа́х на́ших.

И ны́не, Богоро́дичен: Влады́чице, приими́: Славосло́вие вели́кое, и отпуст. И час 1-й.

НА ЛИТУРГИ́И

Блаже́нны от кано́на, песни 3-я и 6-я. Слу́жба вся свяги́тельская.

Святитель Иаков, епископ Ростовский, родился в простой крестьянской семье в деревне Яковлево Ростовской области. Сердцеведец Господь избирает Своих служителей не по знатности рода, а за простоту сердца. Возлюбив Господа, в молодые годы он принял монашеский постриг в небольшой Конырьской обители, расположенной в 48 верстах от Ростова, где впоследствии был избран игуменом. В 1386 году митрополит Пимен возвел его в сан епископа Ростовского. Однако недолго святитель Иаков возглавлял Ростовскую кафедру. Около 1389 года Ростовская княгиня Феодора, осужденная за преступление на смерть, обратилась за помощью к святителю, умоляя спасти ее от казни. Святитель Иаков, следуя примеру Спасителя, велел бросить в нее первый камень тому, кто считал себя безгрешным. Князь, бояре и горожане, недовольные таким судом, отменившим их приговор, изгнали архипастыря из города.

Смиренный святитель покинул Ростовский кремль и направился к озеру Неро, на берегу которого снял с себя мантию, положил на воду и благополучно переплыл на ней на противоположный берег. Там в двух верстах от Ростова он построил небольшую келлию для уединенных подвигов. Вскоре к нему за духовным советом стали приходить городские жители. Некоторые из них оставались со святителем. Для них угодник Божий построил келлии и деревянную церковь в честь Зачатия святой Анны (празднование 9 декабря), так было положено основание Иаковлевскому монастырю. Ростовцы, осознавшие свое заблуждение, раскаялись перед святителем и просили его возвратиться на архипастырскую кафедру, но праведник не пожелал оставить своей уединенной обители.

27 ноября 1392 года он мирно отошел к Богу и был погребен у северной стены основанного им Зачатьевского храма. Празднование памяти святителя Иакова, епископа Ростовского, установлено определением Собора Русской Церкви в 1549 году.

В ТОЙЖЕ ДЕНЬ

Обре́тение честны́х моще́й благове́рнаго вели́каго кня́зя Все́волода, наречённаго во свято́м Креще́нии Гаврии́ла, Псково́скаго чудотво́рца

ВЕ́ЧЕР

Блаже́н муж: 1-й антифо́н. На Го́споди, воззва́х: стихи́ры, глас 1.

Подо́бен: О, ди́вное чу́до:

О, ди́вное чу́до! / Исто́чник чудесе́м, от мног лет сокрове́н, / днесь пресла́вно всем явля́ется / и свои́м явле́нием пресла́вно всех освяща́ет. / К нему́ же, ве́рнии, возопие́м, ра́дующеся: / о блаже́нне Гаврии́ле, / Христо́ви моли́ся дарова́ти моли́твами твои́ми / всем пою́щим тя ве́лию ми́лость.

О, пресла́вное чу́до! / Иже иногда́ на земли́ сокрове́н, / днесь пресла́вно, я́ко со́лнце, облиста́ / и просвети́ нас, пра́зднующих че́стно / моще́й его́ обре́тение, / к нему́ же, вопию́ще, глаго́лем: / о блаже́нне Гаврииле, / Христо́ви моли́ся дарова́ти мир вселе́нней / и душа́м на́шим ве́лию ми́лость.

Твое́ пра́зднуют обре́тение свяще́нных мно́жества / и христолюби́вых люде́й со́нмы. / В пресла́внем ти обре́тении крася́щеся, / пра́здничественная пе́ния тебе́ воспева́юще, глаго́лем: / о

преблаже́нне Гаврииле,/ моли́ся мир вселе́нней дарова́ти/ и душа́м на́шим ве́лию ми́лость.

Слава, глас 6:

Егда́ обре́тение твои́х честны́х, блаже́нне, моще́й бысть,/ тогда́ благочести́вых мно́жества стека́ются,/ ви́дети жела́юще твоя́ мо́щи,/ благове́рный кня́же Гаврииле,/ и, узре́вше, ра́дости испо́лнившеся,/ со слеза́ми си́це глаго́лаху:/ сла́ва Тебе́, Влады́ко Христе́ Бо́же,/ я́ко сподо́бил еси́ нас ви́дети/ неисчерпа́емых даро́в сокро́вище,/ от мно́гих лет сокрове́но,/ ны́не нам, недосто́йным, явле́но./ Но, о блаже́нне и благочести́ве Гаврииле,/ в твое́ обре́тение мир испроси́,/ правосла́вным христиа́ном на супоста́ты побе́ды/ и душа́м на́шим ве́лию ми́лость.

И ныне, Богоро́дичен: Кто Тебе́ не ублажи́т:

Вход. Проки́мен дне. Чте́ния три святи́тельская *(зри страницы 252—255).*

На стихо́вне стихи́ры, глас 6:

Прииди́те, сы́нове ру́сстии,/ возвесели́мся празднолюбе́зно/ и, духо́вный лик соста́вльше,/ душе́вныя свещи́ просвети́м,/ та́ко почти́м вели́кого кня́зя Все́волода/, я́ко апо́стола, пе́сньми,/ той бо мо́лится Христу́ Бо́гу/ спасти́ся душа́м на́шим.

Стих: Возвесели́тся пра́ведник о Го́споде/ и упова́ет на Него́.

Я́ко свещу́ незаходи́мую,/ я́ко свети́льника всеми́рнаго, вели́каго кня́зя Все́волода/ почти́м всечестну́ю его́ па́мять/ и пресла́вное житие́ его́,/ той бо мо́лится Го́сподеви/ спасти́ся душа́м на́шим.

Стих: Блаже́н муж, боя́йся Го́спода,/ в за́поведех Его́ восхо́щет зело́.

Я́ко со́лнце незаходи́мое,/ на земли́ луча́ распросте́р/ и озари́л еси́ ве́рных сердца́,/ соверша́ющих све́тлую па́мять твою́,/ всеблаже́нне кня́же Все́володе,/ и мо́лишися Христу́ Бо́гу/ спасти́ся душа́м на́шим.

Слава, глас 2:

Всем благове́рным ру́сским князе́м похвала́ ты еси́,/ блаже́нне кня́же Гаврииле,/ от ю́ности бо до́м Ду́ху Свято́му был еси́./ Его же моли́ спребыва́ти в

лю́бящих тя / и ве́рою пра́зднующих честно́е твое́ обре́тение, / да вси тебе́ любо́вию зове́м: / моли́ изба́витися нам от бед на́ших и скорбе́й.

И ныне, Богородичен: О, чудесе́ но́ваго:

Тропарь, глас 4:

Наста́ днесь всечестны́й но́вый пра́здник, / обре́тение честны́х моще́й / блаже́ннаго кня́зя Гаврии́ла, / веселя́щи изря́дно всех благочести́вых мно́жества, / те́мже, вси ве́рнии, / соше́дшеся во святы́й храм Живонача́льныя Тро́ицы, возопие́м: / блаже́нне кня́же Гаврии́ле, / име́я дерзнове́ние ко Христу́ Бо́гу, / моли́ спасти́ся пра́зднующим любо́вию па́мять твою́.

Слава и ныне, Богородичен: Е́же от ве́ка утае́нное:

НА У́ТРЕНИ

На Бог Господь: тропарь тойже и Богородичен.

По 1-м стихосло́вии седа́лен, глас 4:

Благоволи́в благи́ми дея́нии, / искуси́ся, я́ко зла́то в пещи́, напа́стьми, / Все́володе сла́вне, / те́мже и по сме́рти источа́еши бога́тно чудеса́, я́ко во́ды, / и неду́ги исцеля́еши. / О нас при́сно моли́ся, / я́ко да согреше́нием проще́ние прии́мем.

Слава и ныне, Богородичен:

Стена́ непобеди́мая нам, христиа́ном, еси́, Богоро́дице Де́во, / к Тебе́ бо прибега́юще, невреди́ми пребыва́ем / и, па́ки согреша́юще, и́мамы Тя Моли́твеницу. / Тем, благодаря́ще, вопие́м Ти: / ра́дуйся, Обра́дованная, / Госпо́дь с Тобо́ю.

По 2-м стихосло́вии седа́лен, глас 3.

Подо́бен: Красоте́ де́вства:

Благода́рно зове́м вси Христо́ву уго́днику, / ми́лостивому, незло́бивому и кро́ткому, / приле́жно моля́щеся: / любо́вию разруши́ брань страсте́й на́ших / и отжени́ бесо́вская мечта́ния, блаже́нне, / и моли́ Христа́ Бо́га / дарова́ти нам ве́лию ми́лость.

Слава и ныне, Богородичен:

Красоте́ де́вства Твоего и пресве́тлой чистоте́ Твоей / Гаврии́л удиви́вся, вопия́ше Ти, Богоро́дице: / ку́ю Ти похвалу́ принесу́ досто́йную? / Что же возъимену́ю Тя? / Недоумева́ю и ужаса́юся. / Те́мже яко повеле́н бых, вопию́ Ти: / Ра́дуйся, Благода́тная.

Величáние:

Величáем тя,/ благовéрный кня́же Гаврииле,/ и чтúм святую́ пáмять твою́,/ ты бо мóлиши за нас/ Христá Бóга нáшего.

И́но величáние:

Ублажáем тя,/ благовéрный кня́же Гавриúле,/ и чтим обрéтение честны́х мощéй твои́х,/ и ны́не мóлиши за нас/ Христá, Бóга нáшего.

Псалóм избрáнный: Блажéн муж, боя́йся Гóспода:

По полиелéе седáлен, глас 8.

Подóбен: Повеленное:

Скончáв дóбрый пóдвиг/ и вéру соблю́д в сéрдцы своéм,/ и венéц нетлéнный от Бóга прия́л еси́, блажéнный кня́же Всéволоде,/ и слáвы Его сподóбился еси́,/ и Престóлу Егó предстáл еси́./ Емýже молúся спасти́ град Псковóв от нашéствия погáных/ и твоé честнóе обрéтение почитáющим грехóв оставлéние даровáти/ и чтýщим любóвию святýю пáмять твою́.

Слава и ныне, Богородичен:

Повелéнное тáйно прием в рáзуме,/ в крóве Иóсифове тщáнием предстá Безплóтный, глагóля Неискусобрáчней:/ Приклони́вый схождéнием небесá, вмещáется неизмéнно весь в Тя./ Его же и ви́дя в ложеснáх* Твои́х, приéмша рáбий зрак,/ ужасáюся звáти Тебé:/ рáдуйся, Невéсто Неневéстная.

Степéнна, антифóн 1, глас 4. Прокúмен: Прáведник, я́ко фúникс, процветéт: Стих: Насаждéни в дому́ Господни,/ во двóрех Бóга нáшего процветýт: Евáнгелие от Лукú зачáло 35. Стихúра по 50-м псалмé, глас 6: Егдá обрéтение твои́х честны́х, блажéнне, мощéй бысть: пúсана на Гóсподи, воззвах: слáва *(зри страницу 448)*

Канóн Богорóдице, с ирмосóм на 6 и святóму канóн на 8, глас 8.

Песнь 1

Ирмóс: Вóду прошéд, я́ко сýшу,/ и егúпетскаго злá избежáв,/ израúльтянин вопия́ше:/ Избáвителю и Бóгу нáшему поúм.

---

* в ложеснáх — в утробе

Мрак грехо́вный отжени́, Светода́вче Христе́, / и свы́ше просвети́ ока́янную мою́ ду́шу / пе́ти Твоего́ уго́дника обре́тение, блаже́ннаго кня́зя Гаврии́ла.

Храм Святы́я Тро́ицы па́че со́лнечных луч просвети́ся, / явле́ны име́я в себе́ твоя́ мо́щи, блаже́нне, / созыва́ет правосла́вных мно́жества пра́здновати но́вый пра́здник све́тел твоего́ обре́тения.

Вели́ких князе́й ру́сских ко́рене / Бо́гом изра́стшую ветвь, блаже́ннаго Гаврии́ла, / благочести́вых мно́жества, соше́дшеся, похва́лим / и па́мять его́ све́тло пра́зднуем, / да моли́твами его́ прии́мем грехо́в проще́ние.

Богородичен: Засту́пница скорбя́щим / и спасе́ние ненаде́ющимся Ты еси́, Богоро́дице всепе́тая, / моли́ся приле́жно Сы́ну Своему́ от бед изба́витися нам.

Катава́сия Рождеству́ Христо́ву

Песнь 3

Ирмо́с: *Небе́снаго кру́га Верхотво́рче, Го́споди, / и Це́ркве Зижди́телю, / Ты мене́ утверди́ в любви́ Твое́й, / жела́ний кра́ю, ве́рных утвержде́ние, / Еди́не Человеколю́бче.*

Лице́м к лицу́ зерца́лом разреше́нным зри́ши Свяу́ю Тро́ицу, / Ей же предстоя́ со святы́ми, / и о нас ны́не моли́ся, Гаврии́ле блаже́нне, / и́же ве́рою тя сла́вящих.

Испо́лнен ра́дости день обре́тением телесе́ твоего́, блаже́нне, / все́х к торжеству́ воздвиза́еши Христо́ви с весе́лием вопи́ти: / несть свят, па́че Тебе́, Человеколю́бче.

Па́ки нас честны́м ти явле́нием, / благове́рный кня́же Гаврии́ле, весели́ши / и па́ки ко своему́ телеси́ прикоснове́нием всех освяща́еши / и учи́ши Христо́ви вопи́ти: / несть свят, па́че Тебе́, Человеколю́бче.

Богородичен: Живота́ нетле́ннаго Бо́жия ски́ния бысть, / еди́на от ве́ка я́вльшися Де́вая и Ма́ти Чистая, / в се́ни мя су́ща сме́ртней к живоу́ наста́ви моли́твами Твои́ми.

Седа́лен, глас 4:

Моли́твам и ми́лостыням при́сно прилежа́, блаже́нне Гаврии́ле, / ми́лостив к тре́бующим был еси́ и незави́стный пода́тель, / тем же тя почита́ющих от сопроти́вных зол изба́ви, / да вси твое́ обре́тение любо́вию почита́ем.

Слава и ныне, Богородичен:

Свет ро́ждшая пречи́стый, / Йже от Отца́ пре́жде век воссия́вый, / просвети́, Отрокови́це, ду́шу мою́ и ум, / дале́че от мене́ отгоня́щи тьму́ страсте́й, / да Тя ублажа́ю, Присноблаже́нную, / всех ве́рных упова́ние.

Песнь 4

Ирмо́с: *Услы́шах, Го́споди, / смотре́ния Твоего́ та́инство, / разуме́х дела́ Твоя́ / и просла́вих Твое́ Божество́.*

Благода́рная пе́ния принося́щая ти лю́ди не пре́зри, блаже́нне Гаврии́ле, / но приими́ сия́ и доноша́й твоему́ Творцу́ и Бо́гу на́шему, / да вси твое́ обре́тение любо́вию почита́ем.

Дарова́ся нам дар от Бо́га — твоя́ мо́щи, блаже́нне. / От них же незави́стныя да́ры исцеле́ния почерпа́юще, / Христа́ во хвале́нии воспева́ем, / Йже тебе́ нам дарова́вшаго.

Ру́це твои́ к Бо́гу воздежи́, кня́же Гаврии́ле, / и помоли́ся о гра́де твое́м Пско́ве, изба́витися от вся́каго зла, / яко да вси твое́ обре́тение че́стно почита́ем.

Богородичен: С Бо́гом Тя Засту́пницу стяжа́хом, / Ты бо Ма́ти Бо́жия бысть, / Творца́ и Соде́теля на́шего во утро́бе прии́мши, Всенепоро́чная, / всех от сме́рти и тли спасла́ еси́.

Песнь 5

Ирмо́с: *Просвети́ нас повеле́нии Твои́ми, Го́споди, / и мы́шцею Твое́ю высо́кою / Твой мир пода́ждь нам, Человеколю́бче.*

Рыда́ют попремно́гу го́рцыи бе́сове, / моли́твами твои́ми от челове́к отгоня́еми / и стра́сти неисце́льныя ви́дяще уврачу́еми. / Мы же, лю́дие твои́, ви́дяще мо́щи твоя́, ра́дующеся, пра́зднуем.

Боже́ственную благода́ть в честне́м ти обре́тении / попремно́гу зря́ще лю́дие твои́, / но я́ко чадолюби́вый оте́ц, моли́твами твои́ми ми́рно житие́ дарова́ти мо́лимся. / Укрепи́ благове́рныя лю́ди на супоста́ты, / да тобо́ю от злых избавля́еми, / почита́ем честно́е твое́ обре́тение.

Смире́ния нрав высо́к и по Бо́зе житие́ стяжа́в, блаже́нне Гаврии́ле, / те́мже Всеви́дящее О́ко, ви́дев до́брое твое́ произволе́ние, сла́вна тя явля́ет всем, / Христо́с и Спас душа́м на́шим.

Богородичен: Еди́ну Тебе́, Всенепоро́чную, от родо́в избра́в Чи́стую, / всели́ся в Тя Госпо́дь и челове́ки обожи́. / Темже, я́ко ма́терне дерзнове́ние к Нему́ иму́щи, / моли́ о и́же Тя Богоро́дицу имену́ющих.

Песнь 6

Ирмо́с: *Моли́тву пролию́ ко Го́споду / и Тому́ возвещу́ печа́ли моя́, / я́ко зол душа́ моя́ испо́лнися, / и живо́т мой а́ду прибли́жися, / и молю́ся, я́ко Ио́на: / от тли́, Бо́же, возведи́ мя.*

А́ще и преста́вися от земны́х, блаже́нне, / но в Вы́шних жив, со А́нгелы Бо́гу предстои́ши, / помина́й нас, и́же честно́е твое́ обре́тение пра́зднующих.

Блаже́ни роди́телие, и́же тебе́ роди́вшии, / блаже́но же и ме́сто, тебе́ воспита́вшее. / Свята́ же и пресвята́ це́рковь и град Псков, / и́же тебе́, таково́е сокро́вище, стяжа́вши.

На смире́ние на́ше свы́ше при́зри / и ми́лостивно назира́й, / и́же ве́рно тебе́ при́сно сла́вящих, / моли́ся от вся́кия ско́рби изба́витися, / я́ко тебе́ те́пла предста́теля к Бо́гу, Гаврии́ле, стяжа́хом.

Богородичен: Пое́м, Ма́ти Де́во, па́че естества́ Рождество́ / и Твою́ нетле́нную чистоту́, / и́же в Тебе́ ди́вно сочта́ся де́вство и рождество́ нетле́нне, Богоневе́сто.

Кондак, глас 8.

Подо́бен: Взбра́нной:

Возвесели́ся, Христо́ва це́рковь, / иму́щи в себе́ исто́чника чудесе́м оби́льна. / Днесь, любо́вию соше́дшеся в тя, лю́дие твои́, / во обре́тение честны́х моще́й блаже́ннаго кня́зя Гаврии́ла, /

воспое́м песнь еди́ному Бо́гу в Тро́ице, ра́дующеся,/ сподо́бльшаго нас ви́дети пречестно́е сокро́вище, мо́щи его́,/ от мног лет сокрове́нны, напосле́док же нам явле́ны./ Я́ко да моли́твами его́ к Бо́гу от всех находя́щих зол изба́вимся/ и ра́достною душе́ю и весе́лием се́рдца/ благода́рная воспое́м, глаго́люще:/ ра́дуйся, утвержде́ние гра́ду на́шему.

И́кос:

От ю́ности свое́ житие́ Спа́су испра́вль,/ внима́тельным о́ком всегда к Вы́шнему зря,/ отню́дуже вели́кия доброде́тели му́дрость стяжа́в,/ и вруче́ние держа́вы княже́ния от Бо́га при́ят,/ и до́бре жив в житии́ сем,/ мно́ги святы́я це́ркви созда́в/ и честны́ми би́серы украси́в, иере́я учреди́в,/ и ни́щия а́лчущия напита́в,/ печа́льныя и вдови́цы и сироты́ уте́шив./ Те́мже тече́ние благоче́стно соверши́в,/ к Бо́гу пресла́вно ду́хом преше́л еси́/ и нам в па́мять честны́я мо́щи твоя́ оста́вил еси́./ Их же ны́не честно́е обре́тение ра́достно пра́зднующе, мо́лим тя/ побе́ду на враги́ ве́рным дарова́ти,/ я́ко да и мы, в тишине́ благоуго́дно житие́ пожи́вше,/ ра́достною душе́ю тебе́ благода́рственно воспое́м:/ ра́дуйся, Все́володе, прозва́нный блаже́нный, именова́нный Гаврии́ле,/ ты бо еси́ утвержде́ние гра́ду на́шему.

Песнь 7

Ирмо́с: *От Иуде́и доше́дше, о́троцы/ в Вавило́не иногда́/ ве́рою Тро́ическою пла́мень пе́щный попра́ша, пою́ще:/ отце́в Бо́же, благослове́н еси́.*

И́же обре́тение твое́ чту́щих, блаже́нне,/ свяще́нный собо́р и христолюби́вых наро́д мно́жества/ мо́лят изба́вити нас, Христо́ви вопию́щих:/ благослове́н Бог оте́ц на́ших.

Свы́ше от Бо́га дар тезоимени́т гра́ду и всей земли́ дан бысть, блаже́нне Гаврии́ле,/ удивля́я всех чудесы́, Христо́ви вопию́щих:/ благослове́н Бог оте́ц на́ших.

Во всем жити́и свое́м, блаже́нне, о́браз быв всем благове́рным кня́зем,/ ка́ко незло́биво и прекро́ткое е́же к челове́ком/ и ка́ко к ни́щим ми́лостивное,/ свети́льник многосве́тлый был еси́, Христо́ви поя́:/ благослове́н Бог оте́ц на́ших.

Богородичен: Зачала́ еси, Пречи́стая, над все́ми Бо́га,/ благоволи́вшаго спасти́ род челове́ческий от сме́рти и тли́./ Его же, пою́ще, зове́м:/ благослове́н Бог оте́ц на́ших.

Песнь 8

Ирмо́с: *Царя́ Небе́снаго,/ Его же пою́т во́и А́нгельстии,/ хвали́те и превозноси́те во вся ве́ки.*

Влады́ку всех за ны моли́, блаже́нне Гаврии́ле,/ Ему́же в житии́ свое́м благоугоди́л еси́,/ ве́мы бо, я́ко и́маши к Нему́ дерзнове́ние,/ тебе́ бо и́мамы к Нему́ ходата́я и неусыпа́юща моли́твенника, прехва́льне.

Преслáвным явле́нием твои́х мощей́, блаже́нне,/ вско́ре сумне́ние о тебе́ от душ на́ших и от серде́ц отжени́/ и несумне́нну ве́ру да́руй Го́споду вопи́ти:/ благослови́те, вся дела́ Го́спо́дня, Го́спода,/ по́йте и превозноси́те Его́ во ве́ки.

По Божéственнем ти преставле́нии/ взя́ти восхоте́ша лю́дие Вели́каго Нова́гра́да святы́я мо́щи твоя́ к себе́,/ а́бие ра́ка твоя́ ста́ неподви́жима,/ благоволи́л бо еси́ пребыва́ти, иде́же престáвися./ Тогда́ же и весь Боголюби́вый наро́д вопия́ху Творцу́:/ де́ти, благослови́те, свяще́нницы, по́йте и превозноси́те Его́ во ве́ки.

Богородичен: Сло́вом проро́ческим после́дующе, Де́во,/ Богоро́дицу Тя имену́ем,/ роди́ бо Отроча́, всех дре́внейше, Емману́ил нарица́емо./ Ему́ же ны́не зове́м:/ Го́спода по́йте и превозноси́те Его́ во ве́ки.

Песнь 9

Ирмо́с: *Вои́стинну Богоро́дицу/ Тя испове́дуем/ спасе́нии Тобо́ю, Де́во Чи́стая,/ с Бесплóтными ли́ки Тя величáюще.*

Све́тлый и честны́й пра́здник преставле́ния твоего́, блаже́нне кня́же Гаврии́ле,/ светле́йши же и честне́йши ны́не обре́тение твое́,/ е́же слáвяще, тебе́ величáем./

Исто́чник благоче́стия яви́лся еси́ и о́браз кро́тости,/ исцеле́нием незави́стный пода́тель,/ те́мже сошéдшеся благоче́стно,/ твоего́ обре́тения пра́здник любо́вию почита́ем.

Певцем, иже тебе, блаженне Гаврииле, во хвалении поющим,/ свыше ниспосли помощь и грехом оставление испроси от Владыки Христа,/ да тебе всегда в песнех величаем.

Богородичен: Миро тайно именуем Тя, Пречистая,/ яко рождши Бога плотию,/ благоухания источающа дарования.

Светилен:

Скоро предвари, благоверный княже Гаврииле,/ верным помощниче и Христов угодниче,/ и покори враги наша, иноплеменныя языки,/ да навыкнут славити Святую Троицу./ Нас же, чтущих твою память, спаси от всякаго гнева.

Слава, и ныне, Богородичен:

С Богом упование на Тя, Богородице, возложше,/ Иже из тебе прошедшему распинаеми Христу,/ к Нему же, Пречистая, молися невредимы нас до конца сохранити.

На хвалитех стихиры, писаны на вечерни, на Господи, воззвах: *(зри страницы 447—448).*

Слава святому, глас 6:

Днесь празднолюбных собори,/ радостным лицем и чистым сердцем/ духовный лик составльше,/ не в кимвалех иудейски,/ но в сокрушении душ и сердец наших,/ похваляюще Христа, истиннаго Бога нашего,/ прославляюща святаго Своего, добляго князя Гавриила,/ его же ныне целебную раку обстояще,/ любезно облобызающе, глаголем:/ о блаженне княже Гаврииле,/ имея дерзновение ко Христу Богу,/ мир мирови испроси/ и душам нашим велию милость.

И ныне, Богородичен: Богородице, Ты еси лоза истинная:

Славословие великое и отпуст.

НА ЛИТУРГИИ

Блаженны: песни 3-я и 6-я. Прокимен: Возвеселится праведник о Господе: Апостол, зачало 325. Аллилуия. Праведник, яко финикс, процветет: Стих: Услыши, Боже, молитву мою. Евангелие от Луки, зачало 67. Причастен: В память вечную:

Святой благоверный князь Всеволод, во святом Крещении Гавриил, Псковский чудотворец, мирно почил о Господе 11 февраля 1138 года, напутствованный Святыми Тайнами.

Славной и Богоугодной была его жизнь, но не все смогли оценить любящее сердце святого при земной жизни.

Внук Владимира Мономаха, он всей душой любил свой народ, что особенно проявилось во время его правления Новгородом. В Юрьевской обители заботами святого Всеволода был воздвигнут новый храм во имя великомученика Георгия Победоносца. Страдания родного народа были и его страданиями. Во время страшного голода в Новгородской земле святой князь все свои средства отдал на пропитание голодавших, а когда денег не осталось, то подкреплял людей словом.

Несмотря на то, что святой Всеволод исполнял свое служение с христианской самоотверженностью, ему пришлось пережить горечь несправедливых обвинений и «изгнания от своих».

Только год княжил он во Пскове, но своими Богоугодными делами оставил о себе непреходящую память в «Доме Живоначальной Троицы». Господь уготовал ему блаженную кончину среди всеобщей любви псковичей.

Новгородцы снарядили посольство в Псков, чтобы перевезти святые останки в Новгород. Псковичи не противились им, но Господу не угодно было отдать святыню тем, кто не сумел ценить любовь святого при жизни: новгородцы никак не могли сдвинуть с места раку с телом почившего.

Согласно завещанию, святой князь Всеволод был погребен в храме великомученика Димитрия Солунского. Прошло немного времени, и от его мощей стали являться знамения и исцеления приходившим с верою.

Через 55 лет святой Всеволод явился одному благочестивому псковичу и благословил перенести свои мощи в каменный собор Святой Живоначальной Троицы, воздвигнутый самим святым князем. Обретение и перенесение честны́х мощей было торжественно совершено 27 ноября

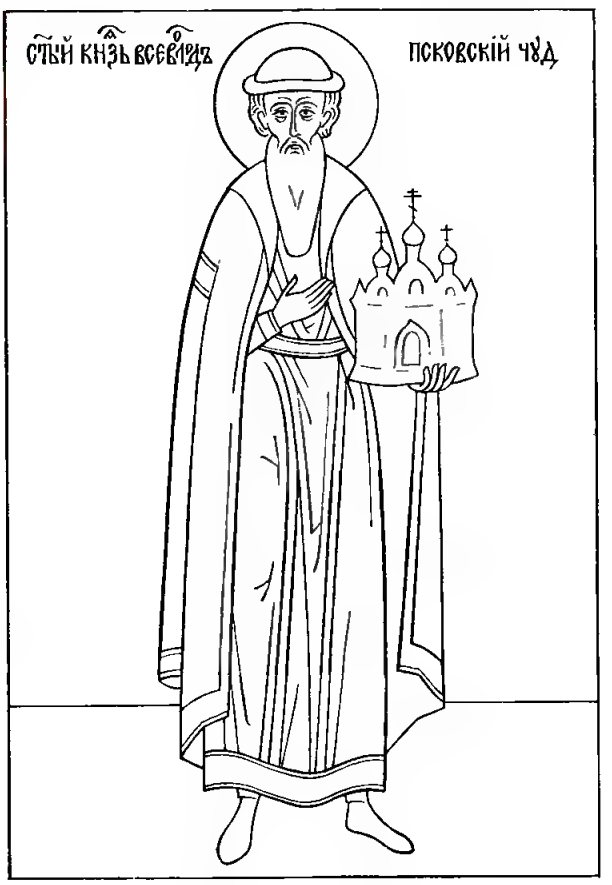

1192 года. (Служба на обретение святых мощей князя Всеволода была напечатана в Трефологионе 1637 года.) К середине XVI века у гроба святого князя было записано более двадцати исцелений.

В ночь на 30 июля 1363 года святой князь явился соборному пономарю и сказал: «Поспеши передать соборянам Пресвятой Троицы и посадникам, чтобы вынесли из соборной церкви иконы и сосуды, ибо Господу угодно явить чудо над мощами моими в следующую ночь». Наутро из церкви все было вынесено, а в полночь обрушился церковный свод, пробивший раку с мощами святого князя и отделивший его главу (которая потом хранилась в особом ковчеге), но ни церковное имущество, ни люди не пострадали. Святые мощи были поставлены в Благовещенском приделе собора.

На Соборе 1549 года было установлено общецерковное празднование святому благоверному князю Всеволоду-Гавриилу Псковскому. Святой князь всегда неотступно ходатайствовал за Псков у Престола Живоначальной Троицы, сберегая его от врагов и умиротворяя внутренние раздоры. Молитвами блаженного Ни-

колая Псковского (память 28 февраля) и святого Всеволода Господь не допустил разорения города войсками Иоанна Грозного, пришедшего во Псков после разгрома Новгорода.

В 1581 году во время нашествия поляков псковичи в продолжение двух недель носили мощи святого князя Всеволода-Гавриила по городу к тем местам, где угрожала наибольшая опасность, и враг вынужден был снять осаду и отступить. Изнесение мощей святого Всеволода на место битвы было изображено на серебряной раме в 1834 году, когда святые мощи 22 апреля, в первый день Пасхи, были перенесены из Благовещенского придела в главную часть собора. Во время польского нашествия (1581 г.) было явление святого князя вместе с Пресвятой Богородицей и сонмом русских святых старцу Дорофею, что свидетельствовало о его покровительстве над городом. (Это видение изображено на Псково-Покровской иконе Божией Матери; празднование 1 октября.)

Псковичи свято хранят память о святом князе Всеволоде, который и ныне является «града Псковского утверждением».

В ТОЙЖЕ ДЕНЬ

Преподóбнаго Феодóсия Тéрновскаго, и́же на Кефалáрстей горé постúвшегося

НА МАЛОЙ ВЕЧЕРНИ

На Гóсподи, воззвáх: постáвим стихóв 4 и поéм стихúры, глас 1.

Подобен: Небéсных чинóв

Ити́ю А́нгельскому поревнова́в, преблаже́нне,/ и ми́ра сего́ су́етную красоту́ ни во что́же вмени́в,/ Небе́сное бога́тство усе́рдно взыска́л еси́/ и обогати́лся еси́ Божéственными добродéтельми./ Тéмже мóлим тя:/ обнища́вших ны Божéственнаго ра́зума обогати́ благода́тию,/ о́тче Феодóсие.

В чистоте́ и целому́дрии пожи́ти изво́лив,/ плоть твою́ в посте́х и моли́твах истни́л еси́,/ всего́ же себе́ воздержа́нием очи́стив,/ ум и ду́шу просвети́л еси́./ Тéмже мóлим тя:/ просвети́ очеса́ душ на́ших,/ я́ко да воспоéм по достоя́нию по́двиги и труды́ твоя́,/ о́тче Феодóсие.

Пе́рвый насе́льник пусты́ни Кефала́рския быв,/ мно́жество и́ноков в ней собра́л еси́ к славосло́вию Бо́жию,/ наставля́я их презира́ти/ су́етнаго ми́ра красоту́/ и иска́ти Небе́снаго жи́тельства./ Тéмже А́нгелом единовсе́льники сотвори́л еси́ я,/ о́тче Феóдосие.

Го́рькое и му́тное ерети́ческое учéние/ из Цéркве Христо́вы му́жественно отвéрг/ и Правосла́вия догма́ты рéвностию в ней утверди́в,/ в благочéстии соблю́л еси́ лю́ди твоя́./ Тéмже и мы, ча́да твоя́,/ благода́рственно почита́ем всечестну́ю па́мять твою́,/ о́тче Феодо́сие.

Слава, глас 2:

Отвéргся ми́ра и су́щих в ми́ре всех,/ Ева́нгельски неуклóнно Христу́ после́довал еси́,/ с Ним непреста́нно пребыва́ти изволя́я;/ по́стническим же житие́м плоть твою́ коне́чне изнури́л еси́/ и человекоуби́йцу зми́я удави́л еси́./ Ны́не же на Небесе́х со А́нгелы водворя́яся,/ преподóбне о́тче Феодо́сие,/ моли́ о нас, почита́ющих честну́ю па́мять твою́.

И ныне, Богородичен: Все упова́ние мое́:

На стиховне стихиры глас 2.

Подобен: До́ме Евфра́фов:

Звезду́, из Те́рнова возсия́вшую/ и всех Болга́р просвети́вшую,/ пéсньми восхва́лим,/ я́ко вся в нощи́ неве́дения наставля́ющую/ и к све́ту Богоразу́мия приводя́щую.

Стих: Честна́ пред Го́сподем/ смерть преподóбных Его́.

Дом Ду́ха Свята́го был еси́, Феодо́сие,/ внутрь себе́ име́я сло́во прему́дрости,/ и́мже ерети́ческия победи́л еси́ полки́,/ утверди́л еси́ в ве́ре/ царя́ и лю́ди.

Стих: Блаже́н муж, боя́йся Го́спода,/ в за́поведех Его восхóщет зело́.

Сый в дому́ Отца́ Небе́снаго/ и наслажда́яся зре́нием Неви́димаго,/ Феодо́сие блаже́нне,/ не преста́й моля́ся/ спасти́ся душа́м на́шим.

Слава, и ныне, Богородичен,
глас и подобен тойже:

Ра́дуйся, Мари́е Богоро́дице,/ хра́ме неразруши́мый,/ па́че же святы́й,/ я́коже вопие́т проро́к:/ свят храм Твой, ди́вный в пра́вде.

Тропарь, глас 3: В блаже́ннем безмóлвии: *(зри страницу 464).*

Слава, и ныне, Богородичен: Тя, хода́тайствовавшую спасе́ние ро́да на́шего:

НА ВЕЛИЦЕЙ ВЕЧЕРНИ

Поем Блажен муж: 1-й антифон. На Го́споди, воззва́х: поставим стихов 8 и поем стихиры самогласны, глас 1:

Мир возненави́дев, Христа́ возлюби́л еси́/ и Сио́на мы́сленнаго жи́тель бы́ти поревнова́л еси́,/ блаже́нне Феодо́сие,/ наказа́нием же учи́теля твоего́/ послуша́ния соверше́ннаго дости́гл еси́/ и искуше́ний мно́жество побе́дне претерпе́л еси́./ Те́мже, Боже́ственным себе́ вооружи́в,/ к боре́нию льсти́ваго, ра́дуяся, изше́л еси́/ и сего́ победи́л еси́/ си́лою из Де́вы Возсия́вшаго.

От ю́ности целому́дренне/ плотска́я мудрова́ния покори́в ду́ху/ и в живоно́сную ме́ртвость оде́явся,/ свети́льник яви́лся еси́ пресве́тлый,/ блаже́нне Феодо́сие;/ благода́ти же испо́лнен Боже́ственнаго Ду́ха,/ и́стинный па́стырь показа́лся еси́,/ и слове́сною цевни́цею/ собра́нное о Христе́ ста́до до́бре упа́сл еси́,/ и на па́жить ра́йскую возве́л еси́.

Зре́ти жела́я мы́сленную све́тлость/ Боже́ственнаго светоли́тия/ и жития́ вожделе́в невеще́ственнаго,/ мирска́я вся презре́л еси́,/ пусты́ню душе́вную возде́лал еси́/ и сию́ слеза́ми напои́л еси́./ Жела́ние же улучи́в Влады́це твоему́ предстоя́ния,/ ны́не со А́нгелы на Небеси́/ священноле́пно ликовству́еши и мо́лиши/ спасти́ся душа́м на́шим.

Ины стихиры, глас 4.

Подобен: Свы́ше зва́нный:

Усе́рдно к и́ноческому житию́ прите́к,/ наста́ви тя Бог к равноа́нгельному Григо́рию,/ я́ко да иску́с прии́м,/ дея́нию и виде́нию от него́ научи́шися/ и бу́деши избра́нный сосу́д благода́ти, о́тче Феодо́сие./ Те́мже, творя́ще честну́ю па́мять твою́, мо́лим:/ не забу́ди о нас сро́днаго промышле́ния,/ но моли́ спасти́ся душа́м на́шим.

Богоме́рзское хуле́ние иуде́йское не стерпе́в,/ дерзнове́нно царя́ и цари́цу,/ вку́пе же и патриа́рха к ре́вности возста́вил еси́/ и собо́ру бы́ти тех упроси́л еси́, о́тче Феодо́сие,/ иде́же му́жественно на богохули́телей стал еси́/ и зловерие их обличи́л

еси́./ Те́мже, почита́юще честну́ю па́мять твою́, мо́лим:/ моли́ся о душа́х на́ших.

Неукло́нно ца́рским пути́м ше́ствуя/ и вся ко́зни вра́жия я́сно зря,/ дея́нием те́ло очи́стил еси́/ и виде́нием ду́шу просвети́л еси́,/ безпрепя́тно во́лны ми́ра сего́ преплы́л еси́/ и к го́рнему* приста́нищу дости́гл еси́, о́тче Феодо́сие,/ иде́же ны́не несы́тно зри́ши Христа́./ Те́мже, почита́юще честну́ю па́мять твою́, мо́лим:/ моли́ся о душа́х на́ших.

Слава, глас 8:

Ца́рскаго лица́ и патриа́ршаго не устыде́вся,/ ниже́ хитросплете́нных слове́с ересе́й убоя́вся,/ дерзнове́нно на собо́ре пропове́дал еси́/ в Трие́х Ли́цех Еди́наго Бо́га/ и Еди́наго Христа́, Бо́га же и Челове́ка;/ иуде́йское у́бо единоли́чие, и Саве́лиево слия́ние,/ и про́чих всех злоче́стие посрами́в,/ ве́рныя просвети́л еси́/ и в благоче́стии утверди́л еси́./ Ны́не же я́ко побо́рника Це́ркве Правосла́вныя/ тя почита́юще, Феодо́сие, мо́лим:/ моли́ся о душа́х на́ших.

И ныне, Богородичен: Царь Небе́сный:

Вход, прокимен дне и чтения три преподобническая *(зри страницы 229—230)*

На литии стихиры самогласны. Глас 2:

Уподо́бился еси́ пчеле́ трудолю́бней,/ обходя́ оби́тели и взыску́я духо́внаго ме́да,/ до́ндеже по се́рдцу обре́л еси́ духо́вный у́лей, Григо́рия,/ и́мже и наста́влен быв на по́двиги,/ многоле́тне потруди́лся еси́ в посте́ и безмо́лвии/ и просия́л еси́ благода́тию./ Ны́не же во све́тлостех Святы́я Тро́ицы водворя́яся,/ помина́й ны, творя́щия честну́ю па́мять твою́.

Глас 6:

Удиви́ся наста́вник твой,/ вели́кий Григо́рий,/ в тебе́ зря воздержа́ние чрезме́рное,/ и внима́ше мы́слию,/ хотя́щая ти напосле́док бы́ти, Феодо́сие;/ ви́дев бо твое́ по Бо́зе житие́,/ вра́жиими прило́ги ника́коже коле́блемое,/ свиде́тельствоваше оте́ц к бра́тии, вопия́:/ се ме́ньший в нас

---

* го́рнему — высшему, верхнему, небесному

последи́ в пу́стыни/ вели́кий свети́льник и́мат бы́ти Бо́га на́шего.

Глас 8:

Житие́ по Бо́зе испра́вив/ наказа́нием отца́ твоего́,/ дея́нию и виде́нию от него́ научи́лся еси́,/ Богоявле́нне Феодо́сие;/ жела́нием бо Божественным му́дрость возлюби́в,/ Ду́ха благода́тию обогати́лся еси́/ и, я́ко сот ме́да, сла́дость слове́с твои́х иска́пая,/ при́сно весели́ши ра́зумы Божественными Це́рковь Бо́жию./ Те́мже на Небесе́х ны́не водворя́яся,/ о нас непреста́нно моли́,/ соверша́ющих честну́ю па́мять твою́.

Глас 4:

Бо́жиим изволе́нием/ в пусты́ни Кефала́рстей всели́лся еси́/ и исто́чник медото́чных слове́с яви́лся еси́,/ источа́яй Божественныя догма́ты благоче́стия./ Те́мже по вселе́нней про́йде слух твой,/ Бо́гу прославля́ющу тя, о́тче,/ и стеко́шася к тебе́ мно́жества,/ я́коже еле́ни, жа́ждущии воды́ живо́тныя,/ и́щуще напое́ния благода́ти./ Но и ны́не не преста́й моля́ся о восхваля́ющих тя,/ проси́ нам оставле́ния грехо́в и спасе́ния душ на́ших.

Слава, глас 5:

Де́ланием добродете́лей/ Це́ркви вели́кое возсия́л еси́ со́лнце/ и сия́нием слове́с твои́х просвети́л еси́/ ве́рных люде́й собо́ры;/ столп и утвержде́ние Це́ркве Христо́вы быв,/ сию́ непоколеби́му/ от искуше́ний лука́ваго соблю́л еси́,/ вся бо ересе́й разори́л еси́ злоде́йства,/ и лю́ди твоя́ научи́л еси́/ Тро́ице покланя́тися Единосу́щней,/ и просвети́л еси́ Це́рковь Бо́лгарскую/ па́че со́лнечных луч сия́ти чистото́ю,/ я́же, моли́твами твои́ми неруши́ма,/ краси́тся да́же доны́не./ Те́мже, сошедшеся и благодаря́ще Бо́га,/ да́вшаго ти благода́ть таковую́,/ вку́пе и тя почита́ем,/ Феодо́сие, Богому́дре о́тче.

И ныне, Богородичен:

Ра́дуйся, две́ре Госпо́дня непроходи́мая;/ ра́дуйся, стено́ и покро́ве притека́ющих к Тебе́;/ ра́дуйся, необурева́емое приста́нище и Неискусобра́чная,/ ро́ждшая пло́тию Творца́ Тво-

его́ и Бо́га,/ моля́щи не оскудева́й/ о воспева́ющих и кла́няющихся Рождеству́ Твоему́.

На стиховне стихиры, глас 8.

Подо́бен: О, преслáвнаго чудесé:

Преподо́бне Феодо́сие, о́тче наш,/ ты столп непоколеби́м Христо́вы Це́ркве был еси́,/ Боже́ственною бо ре́вностию разже́гся,/ ерети́ческия ба́сни дерзно́венно разори́л еси́,/ царя́ и лю́ди утвержда́я/ в догма́тех благоче́стия;/ те́мже я́ко па́стырь до́брый/ послужи́л еси́ лю́дем твои́м/ во сла́ву Христа́ Бо́га на́шего,/ Его́же моли́ спасти́/ любо́вию почита́ющих честну́ю па́мять твою́.

Стих: Честна́ пред Го́сподем/ смерть преподо́бных Его́.

Преподо́бне Феодо́сие, о́тче наш,/ ты свети́льник яви́лся еси́ слове́сный/ и язы́к Богоглаго́ливый,/ Боговеща́нным бо гла́сом весьма́ подвиза́вся/ во сла́ву Бо́жию, Богому́дре,/ апо́столов был еси́ подража́тель./ Те́мже ре́вностию всех посрами́в,/ насле́дник показа́лся еси́ Ца́рствия Христа́ Бо́га на́шего,/ Его́же моли́ спасти́/ любо́вию почита́ющих честну́ю па́мять твою́.

Стих: Блаже́н муж, боя́йся Го́спода,/ в за́поведех Его́ восхо́щет зело́.

Преподо́бне Феодо́сие, о́тче наш,/ се приидо́ша Бо́лгарская мно́жества/ днесь честно́е твое́ торжество́/ благоче́стно пе́сньми восхвали́ти,/ ты бо вои́стину воздержа́нием те́ло удручи́в/ и моли́твою ду́шу просвети́в,/ чистото́ю просия́л еси́,/ я́коже заря́ Све́та Трисо́лнечнаго,/ и ны́не на Небеси́, наслажда́яся ве́чнаго блаже́нства,/ непреста́нно мо́лиши Христа́ Бо́га на́шего/ спасти́ любо́вию почита́ющих честну́ю па́мять твою́.

Слава, глас 6:

Звезда́ светоза́рная,/ во гра́де Те́рновстем возсия́л еси́/ учéньми слове́с твои́х,/ всеблаже́нне Феодо́сие приснопа́мятне./ Яви́л бо ся еси́ му́дрый проповéдатель/ и благоче́стия побо́рник,/ царя́ и лю́ди утвержда́я Правосла́вием./ Те́мже восхваля́ем тя, глаго́люще:/ ра́дуйся, от утро́бы ма́терни Бо́гом избра́нный/ оте́честву твоему́ в

наста́вника;/ ра́дуйся, я́ко меч обоюдуо́стрый,/ посеца́яй ерети́ческая злоче́стия;/ ра́дуйся, мерило изве́стное,/ всех наставля́ющее ко стези́ спасе́ния./ Христа́ Бо́га на́шего моля́ не переста́й/ спасти́ род наш.

И ныне, Богородичен, глас тойже: Твори́ц и Изба́витель мой:

На благословении хлебов тропарь преподобнаго дважды и Богородице Дево: единожды.

Тропарь преподобнаго, глас 3.

Подобен: Божественныя ве́ры:

В блаже́ннем безмо́лвии пусты́ннем/ и на собо́рех, любо́вию к Бо́гу горя́,/ посрами́л еси́ лука́вых бесо́в и ерети́к злочести́вых./ На моли́тве же стоя́, огня́ све́тлостию просия́л еси́/ и преставле́нием твои́м А́нгелов пою́щих обвесели́л еси́,/ Феодо́сие, о́тче наш,/ се́го ра́ди мо́лим тя:/ моли́ся о душа́х на́ших.

НА УТРЕНИ

На Бог Господь: тропарь преподобнаго дважды. Слава, и ныне, Богородичен: Тя, ходата́йствовавшую:

По 1-м стихословии седален, глас 8.

Подобен: Премудрость и Сло́во:

К премудрости сло́ва добродете́ль приложи́в, Феодо́сие,/ Боговеща́нным твои́м гла́сом обвесели́л еси́ лю́ди твоя́ разу́мно,/ Тро́ицы Единобо́жное проповеду́я и злочести́выя е́реси низлага́я,/ концы́ держа́вы Бо́лгарския в ве́ре Правосла́вней утверди́л еси́./ Те́мже ны́не Христу́ предстоя́ с невеще́ственными ли́ки,/ проси́ душа́м спасти́ся/ любо́вию почита́ющих честну́ю па́мять твою́.

Слава, и ныне, Богородичен, глас и подобен тойже:

Благода́рственное похвале́ние до́лжне, я́коже вдова́ о́ная две ле́пте,/ приношу́ Тебе́, Влады́чице, о всех Твои́х дарова́ниих./ Ты бо еси́ покро́в мой ку́пно и по́мощь,/ напа́стей мя и скорбе́й при́сно изъима́ющи./ Те́мже, я́ко от среды́ пещи́ горя́щия, изба́вився оскорбля́ющих,/ от се́рдца взыва́ю:/ Богоро́дице, помози́,/ моля́щи Сы́на Твоего́, Хри-

ста́ Бо́га на́шего,/ прегреше́ний оставле́ние мне дарова́ти,/ Тя бо име́ю наде́жду, раб Твой.

По 2-м стихословии седален, глас 3.

Подобен: Красоте́ де́вства Твоего́:

Ересе́й лесть обличи́л еси́/ и Правосла́вную ве́ру уясни́л еси́,/ я́ко благоче́стия побо́рник Богоглаго́ливый/ пропове́дал еси́ Еди́наго в Тро́ице Бо́га,/ Естество́м Единосу́щнаго и Ли́цы Неслия́ннаго—/ Оте́ц, и Сло́во, и Дух Святы́й./ Те́мже тя по до́лгу воспева́юще,/ почита́ем честну́ю па́мять твою́.

Слава, и ныне, Богородичен, глас и подобен тойже:

Недомы́сленно и непостижи́мо есть, Влады́чице Богора́дованная,/ соде́ланное о Тебе́ стра́шное та́инство./ Необыме́ннаго бо заче́нши, родила́ еси́,/ пло́тию обложе́нна от пречи́стых кровей Твои́х,/ Его́же при́сно я́ко Сы́на Твоего́ моли́/ спасти́ся душа́м на́шим.

По полиелеи седален, глас 8.

Подобен: Прему́дрость и Сло́во:

Нищету́ Рожде́ннаго от Де́вы восприи́м,/ вмени́л еси́ траву́ привре́менная, блаже́нне;/ разу́мнаго же дре́ва вкуси́в,/ мона́шествующих мно́жества яви́лся еси́ наста́вник,/ и́хже к ре́вности А́нгельскаго жи́тельства воздвиза́я/ и к ра́зуму ве́ры, знамено́сне* Феодо́сие,/ моли́ Христа́ Бо́га прегреше́ний оставле́ние дарова́ти/ пра́зднующим любо́вию честну́ю па́мять твою́.

Слава, и ныне, Богородичен, глас и подобен тойже:

Я́ко Де́ву Тя и Еди́ну в жена́х,/ безсе́менно ро́ждшую Бо́га пло́тию,/ вси ублажа́ем, ро́ди человече́честии:/ Огнь бо всели́лся в Тя Божества́/ и я́ко Младе́нца мле́ком пита́ла еси́ Зижди́теля всех и Го́спода/. Те́мже досто́йно Тя прославля́юще, согла́сно Тебе́ вопие́м:/ моли́ Христа́ Бо́га прегреше́ний оставле́ние дарова́ти/ покланя́ющимся ве́рою всесвято́му Рождеству́ Твоему́.

---

* знамено́сне—производящий знамения, чудеса

Степенна, 1-й антифон 4-го гласа. Прокимен: Честна́ пред Го́сподем/ смерть преподо́бных Его́. **Стих:** Что́ возда́м Го́сподеви о всех, я́же воздаде́ ми? **Евангелие от Матфея, зачало 43.**

По 50-м псалме стихира, глас 6:

Преподо́бне о́тче,/ во всю зе́млю изы́де вещ а́ние исправле́ний твои́х./ Тем на Небесе́х обре́л еси́ мзду́ трудо́в твои́х./ Де́монския погуби́л еси́ полки́/ и А́нгельския дости́гл еси чи́ны,/ и́хже житию́ непоро́чно поревнова́л еси́./ Дерзнове́ние име́я ко Христу́ Бо́гу,/ мир испроси́ душа́м на́шим.

Канон преподобнаго, глас 8, егоже краегранесие: Богоданному (Феодосию) воспевает Девий (Парфений) похвалу.

Песнь 1

Ирмос: *Посе́ченный несеко́маго пресече́,/ и ви́де со́лнце зе́млю, ю́же пре́жде не ви́де./ Лю́таго врага́ вода́ потопи́,/ и непроходи́мое про́йде Изра́иль,/ песнь же воспева́ше:/ Го́сподеви поим, сла́вно бо просла́вися.*

Припев: Преподо́бне о́тче Феодо́сие,/ моли́ Бо́га о нас.

Бо́жий А́гнче и Сло́ве,/ светозаре́нием Свята́го Твоего́ Ду́ха/ помраче́нному уму́ моему́ светоно́сную лучу́ ниспосли́/ и сло́во ми вдохни́ восхвали́ти, его́же избра́л и прия́л еси́,/ верх преподо́бных — Феодо́сия.

Озари́ благода́тию Божественною раба́ твоего́/ и разуме́ния ду́шу мою́ испо́лни, Феодо́сие о́тче,/ во е́же восхвали́ти житие́ твое́/, и́мже вся удиви́л еси́, подвиза́яся и Го́сподеви пою́:/ сла́вно бо просла́вися.

Гра́ду вели́ких добродете́лей твои́х,/ верху́ горы́ стоя́щему, преподо́бне, удиви́шася лю́дие,/ его́же светозаре́нием наказу́я,/ всех ко спасе́нию путеводи́л еси́, Го́сподеви пою́:/ сла́вно бо просла́вися.

Богородичен: Отроча́ Мла́до роди́вши ми́ра всего́ на спасе́ние,/ Ада́ма дре́вняго старе́йшее и Роди́телю Предве́чному Сопресто́льное,/ глаго́лы Богогла́сных проро́ков о Тебе́ испо́лнила еси́, Богоро́дице,/ и нас истле́ния измени́ла еси́.

Песнь 3

Ирмос: *Ты еси́ утвержде́ние/ притека́ющих к Тебе́, Го́споди,/ Ты еси́ свет омраче́нных/ и пое́т Тя дух мой.*

Добродете́телей на го́ру востёк и во мрак виде́ния вшед,/ позна́л еси́, ели́ко вмести́тельно Непостижи́маго естество́;/ просвеще́ния же испо́лнен быв,/ воспри́ял еси́ бога́тно благода́ть Божественную.

Алка́я добро́ты Еди́наго Бо́га/ и жа́ждая сла́вы Его́, блаже́нне,/ сла́ву земна́го пребыва́ния преходя́щую оста́вил еси́/ и я́ко уго́дник Влады́ки всех Христа́ просия́л еси́.

Непреста́нным жела́нием ду́ха пло́ти жела́ние увяди́л еси́/ и себе́, блаже́нне, обручи́л еси́ сожи́тельницу чистоту́,/ от неяже ча́да тебе́ роди́шася — добродете́ли,/ ча́до тя соде́лавшия Невеще́ственнаго Све́та.

Богородичен: Неизрече́нно Бо́гу из Твои́х ложе́сн прошедшу,/ нас от тле́ния свободи́, Де́во Чи́стая,/ и зми́я мы́сленнаго умертви́, умертви́вшаго Ада́ма в рай иногда́/ и Е́ве прама́тери печа́ль соде́лавшаго.

Седален, глас 4.

Подобен: Скоро предвари:

Пре́лесть попали́л еси́ злосла́вных/ и ве́ру до́бре уясни́л еси́ правосла́вных, му́дре Феодо́сие,/ и оте́чество твое́ просвети́л еси́,/ отону́дуже победоно́сный победи́тель показа́лся еси́,/ столп Це́ркве и па́стырь и́стинный./ Не преста́й у́бо моля́ся Христу́ спасти́ся нам.

Слава, и ныне, Богородичен:

Ско́ро приими́, Влады́чице, моле́ния на́ша/ и сия́ принеси́ Сы́ну Твоему́ и Бо́гу, Госпоже́ Всенепоро́чная./ Побори́ обстоя́ния злосла́вных,/ разори́ ко́зни языковре́дных/ и низложи́ де́рзость нечести́вых/, вооружа́ющихся на рабы́ Твоя́, Пречи́стая.

Песнь 4

Ирмос: *Услы́шах, Го́споди,/ смотре́ния Твоего́ та́инство,/ разуме́х дела́ Твоя́/ и просла́вих Твое́ Божество́.*

Образ сéни* закóна, Моисéом дáннаго,/ закóн благодáти показáл есú бы́ти, мýдре Феодóсие,/ и Евáнгелие — тáинство и́стиннаго Богоявлéния, Христý взывáя:/ слáва сúле Твоéй, Гóсподи.

Многотрýдныя пóдвиги испóлнив, блажéнне,/ достóйно сподóбился есú безсмéртия,/ идéже, рáдуяся, венéц побéды прия́л есú, вопия́:/ слáва сúле Твоéй, Гóсподи.

Удали́вся в пусты́ню, Крести́теля житию́ поревновáл есú/ и, чúсте тáмо пожúв,/ благодáти Христóвы причащáлся есú,/ непрестáнно взывáя:/ слáва сúле Твоéй, Гóсподи.

Богородичен: Врагóв крéпость низложú, Мáти Бóжия,/ оскорбля́ющих воспевáющия Тя,/ яко рóждшая Гóспода слáвы,/ и невредúмо стáдо Твоé соблюдáй от злых прирáженúй,/ я́ко да по дóлгу Тя ублажáем.**

Песнь 5

Ирмос: *Ýтренююще, вопиéм Ти,/ Гóсподи, спаси ны,/ Ты бо есú Бог наш,/ рáзве Тебé, инóго не вéмы.*

Отпадóх лéностию, окая́нный, и к смéрти уснýх,/ но, я́ко пáстырь дóбрый, воздвúгни мя, óтче,/ и стрáсти моя́ мучúтельныя успú,/ я́ко да чúсте воспою́ твоé светонóсное преставлéние.

Сохраня́й отéчества твоегó христолюбúвых людéй/ молúтвами твоúми, Богонóсе óтче,/ избавля́я врагóв нашéствия и пáгубы вся́кия,/ я́ко да вси усéрдно застýпника тя ко Христý Бóгу нáшему почитáем.

Подражáтель явúлся есú Илúй рéвностию,/ не знáменьми стрáшными ужасáя,/ но Божéственных словéс учéньми наставля́я/ и к Православúю христоименúтаго Израúля от прéлести врагá мнóгажды изводя́.

Богородичен: Едúну Тя óблак разýмный именýем,/ из Тебé бо Христóс возсия́,/ неискусомýжно воплóщся, Всенепорóчная,/ и прострáннейшую Тя Небéс показá за милосéрдие неисповедúмое.

---

* сéни — тени; мрака

** прирáженúй — столкновений

Песнь 6

Ирмос: ***О́чи́сти мя, Спа́се, / мно́га бо беззако́ния мои́, / и из глубины́ зол возведи́, молю́ся, / к Тебе́ бо возопи́х, и услы́ши мя, / Бо́же спасе́ния моего́.***

К вере́ Правосла́вней еди́но бы́ти, / при́сным твои́м о́бщее промышле́ние творя́ се́рдцем и душе́ю, сла́вне Феодо́сие, / ерети́ческих отрева́л еси́ заблужде́ний / и разделе́ний бежа́ти всех учи́л еси́.

Ангелов оби́телище и рай и́стинный соде́лав пусты́ню, / в не́йже преизя́ществовал еси́ во вся́кой добродете́ли, / по преставле́нии же рая́ сла́дости сподо́бился еси́.

Единоро́днаго Сы́на Бо́жия, сла́дость весе́лия,— / Христа́ Бо́га на́шего, / мироно́сиц сле́зы в ра́дость обрати́вшаго, / непреста́нными то́ки слез твои́х искапал еси́.

Богородичен: Тя иногда́ написа́ скрижа́ль Богообра́зне во проро́цех вели́кий Моисе́й, / све́щник же све́та и жезл процве́тший, Всенепоро́чная, / и ле́ствицу, е́юже вознесо́хомся от земли́ на Не́бо.

Кондак, глас 8.

Подобен: Взбра́нной воево́де:

Пропове́дник велегла́сный Боже́ственных догма́т / на собо́рех святы́х был еси́, о́тче му́дре, / цари́ умудря́я и в ве́ре утвержда́я; / благода́тию же Боже́ственною осиява́ем, / загради́л еси́ уста́ злосла́вных, Феодо́сие. / Сего́ ра́ди вопие́м ти: / ра́дуйся, Бо́лгарская похвало́ / и Правосла́вия све́тлое ра́дование.

Икос:

По́стническое обуче́ние усе́рдно проше́д, преподо́бне Феодо́сие, / и страсте́й прило́ги тече́нием слез твои́х вся притупи́в / и благоче́стие на земли́ Бо́лгарстей но́во утверди́в, / ле́ствица Боже́ственная, на Не́бо возводя́щая, / всем показа́ся Богоприя́тное житие́ твое́, / е́юже сам, возше́д в Го́рния оби́тели, / и нам, уны́лым, путесотвори́л еси́ вход, / моли́твами твои́ми выспрь* всегда́ нас вперя́я. / Сего́ ра́ди вопие́м ти: / ра́дуйся, Бо́лгарская похвало́ / и Правосла́вия све́тлое ра́дование.

---

* выспрь — вверх

Песнь 7

Ирмос: ***О́троцы евре́йстии в пещи́/ попра́ша пла́мень дерзнове́нно/ и на ро́су огнь преложи́ша, вопию́ще:/ оте́ц на́ших Бо́же, благослове́н еси́.***

Ди́вным воздержа́нием умертви́в плотски́я стра́сти,/ сосу́д чист и Боговсе́льный был еси́;/ те́мже соверша́ющия светоно́сную твою́ па́мять при́сно помина́й, пою́щия:/ оте́ц на́ших Бо́же, благослове́н еси́.

Е́же на нас вра́жияго ополче́ния избе́г,/ легко́ проше́л еси́ к Го́рним оби́телем,/ иде́же ны́не водворя́яся и по́честь сла́вы воспри́емля,/ со все́ми святы́ми воспева́еши:/ оте́ц на́ших Бо́же, благослове́н еси́.

Возлюби́л еси́ ху́дость ри́зную, преподо́бне,/ и отве́рглся еси́ мя́гких, сла́вящих те́ло,/ весть бо душа́ сообразова́ти вну́тренняя вне́шнему устрое́нию,/ смиря́ющися и зову́щи:/ оте́ц на́ших Бо́же, благослове́н еси́.

Богородичен: И́мя превожделе́нное, Влады́чице,/ пресве́тлаго со́лнца о́блаче и две́ре небе́сная,/ всех христиа́н мольбу́ приими́,/ Тя ублажа́ющих и Сы́ну Твоему́ зову́щих:/ оте́ц на́ших Бо́же, благослове́н еси́.

Песнь 8

Ирмос: ***Покрыва́яй вода́ми превы́спренняя Своя́,/ полага́яй мо́рю преде́л песо́к и содержа́й вся,—/ Тя пое́т со́лнце, Тя сла́вит луна́,/ Тебе́ прино́сит песнь вся тварь/ я́ко Соде́телю всех во ве́ки.***

И́стинное целому́дрие стяжа́в попремно́гу/ и чистоту́ теле́сную, я́коже подоба́ет святы́м,/ смире́ние и сокруше́ние се́рдца вельми́ преумно́жил еси́/ и ско́рбных нанесе́ние, ра́дуяся, приима́л еси́, Бо́гу воспева́я:/ благослови́те, вся дела́ Госпо́дня, Го́спода.

Пожи́л еси́ на земли́, я́ко бесплоте́н;/ челове́к у́бо быв естество́м,/ яви́лся еси́ сограждани́н А́нгелом, о́тче му́дре,/ с ни́миже ны́не пое́ши, зовы́й:/ благослови́те, вся дела́ Госпо́дня, Го́спода.

Обличи́л еси́ ху́льных евре́й/ и свире́пеющия на ста́до Бо́жие во́лки ерети́ческия,/ па́лицею же

моли́тв твои́х и учéний далéче от Цéркве Бóлгарския отгнáл еси́,/ я́же доны́не кýпно с тобóю воспевáет, зовýщи:/ благослови́те, вся делá Гóсподня, Гóспода.

Богородичен: Храм Твой святы́й щитóм вéры сохрани́, Богорóдице Дéво,/ и в нем славослóвящия Тя кýпно слáвы Твоея́ сподóби,/ нахождéния вáрварскаго избавля́ющи/ и умá нáшего вóлны свирéпыя укрощáющи моли́твою Твоéю, Всепéтая.

Песнь 9

Ирмос: *Благословéн Госпóдь, Бог Израи́лев,/ воздви́гнувый рог спасéния нам/ в дому́ Давúдове, óтрока Своегó;/ в ни́хже посети́ нас Востóк с высоты́/ и напрáвил ны есть на путь ми́ра.*

Во Еди́но Естествó Трóицы вéровав правослáвно,/ сýетная поучáющих обличи́л еси́ дерзновéнно/ и Божéственными наказáнии твои́ми вéрных, мýдре увещáв, укрепи́л еси́,/ Áнгелов сослужи́телю, преподóбне óтче,/ пáмять твою́ прáзднующих в ми́ре соблюди́.

Áщеýбо и слезáми гóрькими/ ни́ву сéрдца твоегó напои́ти дóлженствовал еси́, óтче Богонóсе,/ но ны́не в рáдости рукоя́тия* собирáеши, подвигóв твои́х пóчести;/ тéмже тя вси ублажáем.

Лукáвых духóв ковáрства спасéся душá твоя́ святáя, блажéнне,/ и, дéмонов стреля́ния избежáвши, наслéдия Небéснаго сподóбися;/ поминáйýбо пою́щия тя.

Богородичен: Услы́ши моли́тву убóгих нас, Богомáти,/ всех твáрей Творцá порóждшая/ и всю тварь Божéственною слáвою превозшéдшая,/ и избáви нас от вражиих всех нападéний, Тя величáющия.

Светилен глас 3.

Подобен: Посети́л ны есть:

И́ноков учи́телю и правослáвных утверждéние,/ дéмонов победи́телю и злочести́вых обличéние,/ Феодóсие, óтче наш,/ моли́твами твои́ми срóдных твои́х прúсно огражда́й.

---

* рукоя́тия — охапки, снопы

Слава, и ныне, Богородичен:

Я́ко иму́щи ве́лие милосе́рдие, / при́зри, Всепе́тая Богоро́дице, на мое́ немощно́е смире́ние / и страсте́й молву́ разори́, Отрокови́це, / и огня́ гее́нскаго изба́ви мя всеси́льными Твои́ми моли́твами.

На хвалитех стихиры, глас 5.

Подобен: Преподо́бне о́тче:

Преподо́бне о́тче Феодо́сие, / еще́ в ю́ности уязви́вся жа́лом любве́ Бо́жия, / уподо́бился еси́ купцу́, и́щущему драга́го би́сера, / и пчеле́ трудолю́бней, / обходя́щей па́житей мно́жества / пресла́дкаго ра́ди ме́да благоче́стия. / И Бо́гу, тя водя́щу, / обре́л еси́ Григо́рия, / вели́каго свети́льника и́ноческаго любому́дрия, / и напо́лнил еси́ сосу́д души́ твоея́ / сла́дости неизглаго́ланныя / безмо́лвия и Богозре́ния, / Христа́ прии́м в се́рдце твое́ Единовсе́льника, / Того́ моли́, Тому́ помоли́ся, преподо́бне, / дарова́ти душа́м на́шим мир и ве́лию ми́лость.

Преподо́бне о́тче Феодо́сие, / повнегда́ согре́лся еси́ огне́м Ду́ха Свята́го, / я́коже ко́кош птенцы́ своя́ под крие́, / собра́л еси́ духо́вных чад мно́жество / на горе́ Кефала́рстей, / и наказа́ньми Богодухнове́нными / очи́стил еси́ ду́ши их от неприя́зни лука́ваго, / и А́нгелом сожи́телей соде́лал еси́ я: / Рома́на у́бо блаже́ннаго, / и Евфи́мия многостра́дальнаго, / и Дионисия Богопросвещённаго, / и про́чих всех в рай сла́дости ввел еси́ Христа́ Бо́га на́шего. / Того́ моли́, Тому́ помо́лися, преподо́бне, / дарова́ти душа́м на́шим мир и ве́лию ми́лость.

Преподо́бне о́тче Феодо́сие, / по гора́м пусты́нным псало́мски превита́я / и Бо́га всеусе́рдно люб я́ па́че всех, / но и херуви́мски всю́ду проника́я мно́гими очесы́, / не небре́гл еси́ столпа́ и́стины и утвержде́ния — / Це́ркве Бо́жия, / е́реси бо открыва́я / и на собо́рех дерзнове́нно облича́я, / Правосла́вие чи́сто соблю́л еси́ / и в нем незы́блемо люде́й твои́х утверди́л еси́ / на основа́нии Еди́наго Христа́ Бо́га на́шего. / Того́ моли́, Тому́ помоли́ся, преподо́бне, / дарова́ти душа́м на́шим мир и ве́лию ми́лость.

Преподо́бне о́тче Феодо́сие,/ тече́ние соверши́вшу ти земно́е/ и ве́ру Правосла́вну соблю́дшу,/ и венце́м угото́ванным тебе́, бы́вшим в Ца́рствии Небе́снем,/ попусти́ Госпо́дь до конца́ истле́ти пло́ти твое́й неду́гом,/ во е́же ду́ху твоему́ па́че обнови́тися./ Любо́вию же дру́га подвиза́емь/ и ми́ра свята́го жела́нием,/ отше́л еси́ в чужду́ю,/ я́ко да отту́ду во оте́чество Го́рнее возлети́ши/ и, А́нгелом пою́щим,/ ду́шу твою́ преда́си в ру́це Христа́ Бо́га на́шего./ Того́ моли́, Тому́ помоли́ся, преподо́бне,/ дарова́ти душа́м на́шим мир и ве́лию ми́лость.

Слава, глас 6:

Вели́кий дре́вле Анто́ний,/ бе́гая ми́ра суеты́/ и в пусты́ню всели́вся,/ мона́шествующим бысть оте́ц/ и первообраз безмо́лвия,/ но изы́де па́ки в мир,/ на враги́ Це́ркве ополча́яся,/ мучи́телей е́ллинов и Ария злочести́ваго./ Отцу́ сын после́дуя, Феодо́сий блаже́нный,/ а́ще и в пусты́ни безмо́лвствуя,/ но оба́че ре́вностию соблюде́/ Неве́сты Жениха́ Небе́снаго бе́лую чистоту́,/ Це́ркве Христа́ Бо́га на́шего/ свято́е Правосла́вие./ Те́мже и суту́быя венцы́ при́ят/ от десни́цы Вы́шняго/ преподо́бия же и учи́тельства,/ моля́ся непреста́нно о душа́х на́ших.

И ныне, Богородичен: Богоро́дице, Ты еси́ лоза́ и́стинная:

Славословие великое и отпуст.

НА ЛИТУРГИИ

Блаже́нны от канона преподобнаго, песни 3-я и 6-я. Прокимен, глас 7: Честна́ пред Го́сподем/ смерть преподо́бных Его́. Стих: Что́ воздам Го́споде́ви о всех,/ я́же воздаде ми? Апостол к Галатом, зачало 213. Аллилуия, глас 8: Блаже́н муж, боя́йся Го́спода,/ в за́поведех Его́ восхо́щет зело́. Стих: Си́льно на земли́ бу́дет се́мя его́. Евангелие от Матфея, зачало 10. Причастен: В па́мять ве́чную бу́дет пра́ведник:

МЕ́СЯЦА НОЯБРЯ́ В 28-Й ДЕНЬ

Свята́го преподобному́ченика Стефа́на Но́ваго. И свята́го му́ченика Ирина́рха

На Го́споди, воззва́х: стихи́ры преподо́бнаго, на 6. Глас 6.

Подо́бен: Все отло́жше:

Есь от ю́ности возложи́лся еси́ Влады́це,/ пло́ти кроме́ быв и мирски́я любве́, свяще́ннейше,/ мона́х изя́щнейший быв, Стефа́не,/ и прия́телище Боже́ственнаго Ду́ха,/ и́бо заключи́лся еси́, блаже́нне, в хи́же тесне́йшей,/ вери́л еси́ ум к небе́сным/ зре́ти неизрече́нную добро́ту Христа́ Царя́ и Бо́га,/ Его́же кла́няяся о́бразу,/ пострада́л еси́ крепча́йше.

Четы́редесять дний, я́ко Влады́ка, пости́лся еси́,/ в темни́це блюдо́мь,/ тебе́ сама́го ко страда́нию угото́вал еси́,/ свяще́нне Стефа́не,/ мона́хом утвержде́ние и му́чеником удобре́ние./ Тем тя, я́ко зве́ри неми́лостивии напа́дше,/ я́коже незло́бивого а́гнца влеку́ще,/ непра́ведно растерза́ху/ и со беззако́нными положи́вше,/ страда́вша кре́пко и со дерзнове́нием моля́щася/ о душа́х на́ших.

Лю́дие пребеззако́ннии,/ пребеззако́нию повину́ющеся пребеззако́ннаго царя́, преподо́бне,/ ка́мением тебе́ я́ко первострада́льца и честна́го Стефа́на неща́дно поби́ша/ и главу́ твою́ святу́ю, о́тче, сокруши́ша,/ по у́лицам же влеку́ще суро́вейше,/ излия́ша утро́бы твоя́, всеблаже́нне,/ ниже́ по сме́рти ущедря́юще тя./ О, твоего́ му́же-

ства! О, нра́ва! О, мно́гаго терпе́ния! / И́мже прия́л еси́, Стефа́не, вене́ц неувяда́емый.

Сла́ва, глас 6. Студи́тово:

От младе́нства Бо́гу возложи́лся еси́, свяще́ннейше Стефа́не, / я́коже вели́кий проро́к Самуи́л, / и, на го́ру возше́д, мона́шески угоди́л еси́ Ему́, / па́ки же ко страда́нию обнажи́лся еси́ му́жески, / и за о́браз Его́ изгна́ния и ско́рби подъя́л еси́ терпели́внейше, / и у́зы, и темни́цы претерпе́л еси́, / влачи́мь, и бие́мь, и ка́мением побива́емь, / и главо́ю сокруша́емь, / венце́в сподо́бился еси́ от Христа́ Бо́га. / Того́ моли́ любо́вию соверша́ющим твою́ присночестну́ю па́мять / избави́тися от страсте́й, и искуше́ний, и бу́дущия ско́рби / и спасти́ся душа́м на́шим.

И ны́не, Богоро́дичен или Крестобогоро́дичен.

Подо́бен: Все отло́жше:

А́гнца Своего́ А́гница нескве́рная дре́вле / и непоро́чная Влады́чица / на Дре́ве кре́стнем я́ко узре́, / ма́терски восклица́ше и, дивя́щися, вопия́ше: / Ча́до сладча́йшее, / что́ зре́ние сие́ но́вое и пресла́вное? / Ка́ко сонм безблагода́тный суди́щу Пила́тову предаде́ Тя / и осужда́ет на смерть Живота́ вся́ческих? / Но воспева́ю Твое́ неизрече́нное, Сло́ве, снизхожде́ние.

На стихо́вне Окто́иха.

Сла́ва, глас 8:

Е́же по о́бразу собля́д невреди́мо, / преподо́бне о́тче, / о Христо́ве о́бразе противоста́л еси́ му́жественнейше, / не убоя́вся гноеимени́таго прещи́ений, / но Ду́ха мечо́м того́ убил еси́. / Тем дерзнове́ние стяжа́в к Бо́гу, / спаси́ па́ству твою от ересе́й всех, / Стефа́не многострада́льне.

И ны́не,
Богоро́дичен или Крестобогоро́дичен.

Подо́бен: О, пресла́внаго чудесе́!

Что́ зри́мое виде́ние, / е́же Мои́ми очесы́ ви́дится, о Влады́ко? / Содержа́й всю тварь, на Дре́во воздви́жен быв, / и умира́еши, всем дая́й жизнь, / Богоро́дица, пла́чущи, глаго́лаше, / егда́ узре́ на Кресте́ возвыша́ема, / су́щаго из Нея́ неизрече́нно возия́вшаго / Бо́га и Челове́ка.

Тропа́рь, глас 4:

По́стнически предподвиза́вся на горе́, / у́мная врагов ополче́ния / всеору́жием Креста́ погуби́л еси́, всеблаже́нне, / па́ки же ко страда́льчеству му́жески вооружи́лся еси́, / уби́в Копрони́ма мече́м ве́ры, / и обои́х ра́ди венча́лся еси́ от Бо́га, / преподобному́чениче Стефа́не приснопа́мятне.

Ин тропарь, глас 3:

Яко предпросия́вый, Стефа́не, житие́м по́стническим, / и в ми́ре облиста́л еси́ тече́нием страда́льчества, / разгна́л еси́ мра́чную пре́лесть ерети́чествующих, / показа́вый и́стинную сла́ву правосла́вных, / сего́ ра́ди просла́вился / я́ко Боже́ственный свиде́тель Истины Христо́вы.

Сла́ва, и ны́не,
Богоро́дичен или Крестобогоро́дичен.

Слу́жба свята́го му́ченика Ирина́рха поётся на повече́рии.

Кано́н, его́же краегране́сие: Ми́рную мне пода́ждь, му́чениче, благода́ть. Глас 6.

Песнь 1

Ирмо́с: *Я́ко по су́ху пешестве́ствовав Изра́иль / по бе́здне стопа́ми, / гони́теля фарао́на / ви́дя потопля́ема, / Бо́гу, побе́дную песнь / пои́м, вопия́ше.*

От собла́зн жите́йских и страсте́й, стужа́ющих ми, / умири́ мой ум, страда́льче Ирина́рше, / твою́ похвали́ти па́мять ти́хо сподо́би.

Струя́ми кровей твои́х пла́мень гони́телей угаси́в, / напои́л еси́ помышле́ния ве́рных / возрасти́ти жела́ние живота́ ве́чнаго благоче́стно, му́чениче Ирина́рше.

Священнопобе́дныя венцы́ я́ко страда́лец прие́м, Ирина́рше, / преложи́лся еси́ от земли́ к ми́ру нера́тному, / и све́ту, и животу́ и́стинному, блаже́ннейше.

Богоро́дичен: Невмести́мое Сло́во, во Твое́м чре́ве вмеще́но, ро́ждши, Боговмести́мая ски́ния, / утесня́ющаго мя лю́тых треволне́ния злых, Чи́стая, изба́ви.

Песнь 3

Ирмо́с: ***Несть свят, / я́коже Ты, Го́споди Бо́же мой, / вознесы́й рог ве́рных Твои́х, Бла́же, / и утверди́вый нас на ка́мени / испове́дания Твоего́.***

Вжиля́ешися кре́постию Боже́ственною / и гряде́ши к подвигу́ усе́рдно, всеблаже́нне, / терпя́ ра́ны и растерза́ния гоня́щих, страстоте́рпче му́чениче до́блественнейше.

Кре́пость ти даёт Христо́с, вели́кий Страстополо́жник, / погуби́ти пре́лесть и посрами́ти врага́, / хва́лящася безсту́дно и су́етно, му́чениче, свире́пеющаго.

Низложи́ боле́зньми му́жественными злонача́льнаго зми́я / лик святы́х, пострада́в кре́пко и ра́ны и у́зы претерпе́в / си́лою Боже́ственнаго Ду́ха.

Богоро́дичен: Ю́же ви́де дре́вле Иа́ков / от земли́ досяжущу к небе́сней высоте́ Боже́ственную ле́ствицу, / я́ве Мари́ю Чи́стую, Влады́чню воспои́м пала́ту.

Песнь 4

Ирмо́с: ***Христо́с моя си́ла, / Бог и Госпо́дь, / честна́я Це́рковь / Боголе́пно пое́т взыва́ющи, / от смы́сла чи́ста о Го́споде пра́зднующи.***

Зако́нно поте́кл еси́, зако́нно пострада́л еси́ / и зако́нно венча́лся еси́, Бо́жиим зако́ном укрепля́емь, / и непревре́дна тебе́ сама́го соблюда́я, блаже́ннейше.

Не терпя́, сла́вне, в пре́лести ходи́ти, / к Богорожде́нию я́ко смы́слен, ра́дуяся устреми́лся еси́, / Свет разу́мный прие́м и свети́льник показу́яся.

Отню́д не покры́ глубина́, прие́мши тя, всеблаже́нне му́чениче, / позна́вши тя Боже́ственных страсте́й всеистиннейшаго Христа́ Боже́ственнаго свиде́теля, Ирина́рше.

Священноде́йствуемы, и предзакала́емы, / и стру́жемы ку́пно, и огне́м отвсю́ду пали́мы, / не отвергостеся Христа́, страстоте́рпицы досточу́дныя.

Богоро́дичен: Де́ва пребыла́ еси́ по Рождестве́, я́коже была́ еси́ пре́жде Рождества́, / я́ко Бо́га

Сло́ва родила́ еси́,/ изба́вльшаго ны хода́тайством Твои́м, Всенепоро́чная.

Песнь 5

Ирмо́с: ***Бо́жиим све́том Твои́м, Бла́же,/ у́треню-ющих Ти ду́ши любо́вию озари́, молю́ся,/ Тя ве́дети, Сло́ве Бо́жий,/ и́стиннаго Бо́га,/ от мра́ка грехо́внаго взыва́юща.***

Копие́м уязви́ся враг терпе́ния кре́пкаго доблему́дреннаго му́ченика/ и того́ пята́м покори́ся,/ и смех ви́дится и посрамля́ется.

Нога́ твоя́ ста проро́чески, му́ченице, на пра́вости я́ве,/ непревра́тным мудрова́нием подпина́ющи многоко́зненнаго/ и стезя́ми му́чения удобря́ема.

Ты зло́бу гоня́щих, незло́бив и прост яви́вся, му́ченице, отри́нул еси́, Ирина́рше,/ и конча́нием твоея́ кро́ве венцы́ нетле́ния венча́лся еси́.

Богоро́дичен: Уразуме́в издале́ча та́инственно проро́ков Богосве́тлый лик, Де́во Богоневе́стная,/ Боже́ственнаго Рождества́ Твоего́ глубину́ неизрече́нную,/ о́бразы свяще́нными Тя прона-черта́.

Песнь 6

Ирмо́с: ***Жите́йское мо́ре,/ воздвиза́емое зря напа́стей бу́рею,/ к ти́хому приста́нищу Твоему́ прите́к, вопию́ Ти:/ возведи́ от тли живо́т мой,/ Многоми́лостиве.***

Возше́д на во́ды, окормля́емь руко́ю живона-ча́льною, Ирина́рше,/ и спа́лся еси́ си́ми, гони́телей погрузи́в злоче́стия/ моли́твою прилежною, свяще́ннейше.

Ма́лыми искупи́вше вели́кая,/ на вели́ка себе́ са́мыя преда́ша мучения свяще́нныя жены́,/ лестца́ Е́вина ду́хом умертви́вше, зми́я началозло́бнаго.

О́троцы святи́и, а́гнцы чи́стии и приноше́ния соверше́ная,/ нас ра́ди пожре́ному я́ко же́ртва и́стинному А́гнцу приведе́ни бы́ша,/ в воню́ благовоо́ния веселя́щеся.

Богоро́дичен: Се ны́не воплоти́ся от крове́й Твои́х чи́стых, Дево Ма́ти, Госпо́дь/ и челове́ком

соединя́ется кроме́ враще́ния,/ за неизглаго́ланную ми́лость на́ше спасе́ние соде́ловая.

Го́споди поми́луй, три́жды.

Сла́ва, и ны́не:

Седа́лен, глас 2.

Подо́бен: Гроб Твой:

Мир тебе́ мног прибы́сть, му́чениче, пости́гшу врага́/ и победи́вшу пре́лести рать Боже́ственною благода́тию,/ кре́пко постра́давшу ти./ Те́мже ве́рою тя мо́лим:/ вся́каго вре́да изба́ви святу́ю твою́ па́мять чту́щих, Ирина́рше.

Песнь 7

Ирмо́с: ***Росода́тельну у́бо пещь/ соде́ла А́нгел/ преподо́бным отроко́м,/ халде́и же опаля́ющее/ веле́ние Бо́жие мучи́теля увеща́ вопи́ти:/ благослове́н еси́, Бо́же оте́ц на́ших.***

Любве́ е́же к плоти распря́г твой ум, блаже́ннейше,/ пали́м и огне́м жгомь, му́дре, о́трогическую вопия́л еси́ песнь:/ благослове́н еси́, Го́споди Бо́же оте́ц на́ших.

Ублаже́н бысть отроко́в Боже́ственный собо́р/ и жен седмочи́сленный лик святы́й,/ строга́ния, огнь и ра́ны кре́пко претерпе́вше ку́пно,/ и Небе́сных благ сподобля́еми.

Отгоня́ются от еди́наго твоего́ призыва́ния лука́вии ду́си,/ уве́девше тя, страда́льца непобе́дна Христо́ва, Ирина́рше, пою́ща те́пле:/ благослове́н еси́, Го́споди Бо́же оте́ц на́ших.

Богоро́дичен: Уны́нием мя обдержи́ма воздви́гни к де́йству, Пречи́стая, Боже́ственных дея́ний,/ укрепля́ющи мя на враги́, при́сно бору́ющия мя лю́те/ и проти́вными помышле́нии льстя́щия мя.

Песнь 8

Ирмо́с: ***Из пла́мене преподо́бным ро́су источи́л еси́/ и пра́веднаго же́ртву водо́ю попали́л еси́,/ вся бо твори́ши, Христе́, то́кмо е́же хоте́ти./ Тя превозно́сим во вся ве́ки.***

Кро́вными тече́нии ещё ка́пля/ и ран добро́тою удобря́емь,/ Победотво́рцу яви́лся еси́, Ирина́рше,/ побе́ды по́чести от Него́ прие́мля.

Возвы́сився любо́вию Вседержи́телевою,/ гони́телей вознесе́нную гордыню низложи́л еси́/ и и́дольское смири́л еси́ кичение, му́ченице страсто-те́рпче Ирина́рше всеблаже́нне.

Милосе́рдия мя Боже́ственнаго, му́ченице, сподо́би,/ искуше́ний и бед избавля́я ве́рою тя те́плою чту́щаго, Ирина́рше,/ и под покро́в твой прибега́ющаго.

Богоро́дичен: Ра́дуйся, свята́я горо́ и Богопрохо́дная неизрече́нных вещей;/ ра́дуйся, явле́ние и слы́шание стра́шное, неудобови́димое виде́ние;/ ра́дуйся, па́дших воззва́ние, Де́во.

Песнь 9

Ирмо́с: *Бо́га/ челове́ком невозмо́жно ви́дети,/ на Него́же не сме́ют чи́ни А́нгельстии взира́ти,/ Тобо́ю бо, Всечи́стая, яви́ся челове́ком/ Сло́во воплоще́нно,/ Его́же велича́юще,/ с Небе́сными во́и/ Тя ублажа́ем.*

Са́мое после́днее и кра́йнейшее жела́ний пости́гл еси́, Богому́дре Ирина́рше,/ и прича́стием бог был еси́, пою́ с Безтеле́сными:/ Свят, Свят, Свят, Тро́ице вседе́тельная и всеси́льная.

Избе́г се́тей ловя́щих тя,/ ко гнезду́ небе́сному воспочи́л еси́, сла́вне,/ и му́чеников совокупи́лся еси́ во́инством, с тобо́ю сострада́вшими./ Те́мже чтим па́мять ва́шу, прера́достно торжеству́юще.

Кре́пость и си́лу Христа́ полага́я,/ лю́тую мук преплы́в пучи́ну, и вы́шняго приста́нища дости́гл еси́,/ весь украшен, весь Ду́ха светоли́тии оби́льно облива́емь.

Богоро́дичен: Разуме́ти чу́до непости́жное Рождества́ Твоего́, Дево Ма́ти, не могу́ще,/ молча́нием сие́ па́че сла́вим/ и Тебе́ славосло́вим, Всеблаже́нную Еди́ну/ и до́брую в жена́х, о Всенепоро́чная.

Стихи́ры, глас 6.

Подо́бен: Триднёвен:

Припе́в: Святы́й му́ченице Ирина́рше, моли́ Бо́га о нас.

По́двиги честна́го страда́льца/ и боле́зни ору́жника Христо́ва,/ благохва́ляще по до́лгу, ве́рнии,/

возопиим Го́споду:/ того́ моли́твами вся́кия ну́жды изба́ви ны.

Мир мног от Го́спода страда́вшу ти бысть,/ и бу́рю проше́дшу лю́тых,/ Ирина́рше всеблаже́нне,/ до́блий во́ине и моли́твенниче о благохва́ляющих тя.

Сла́ва:

Спострада́ с тобо́ю жен лик/ и дете́й Боже́ственное собра́ние,/ со свяТы́м Ака́кием кре́пко соверша́юще по́двиг,/ пре́лесть умаля́юще, Ирина́рше блаже́нне.

И ны́не, Богоро́дичен:

Засту́пница и покро́в мой Ты еси́,/ Всенепоро́чная Богоро́дице,/ Тя бо и́мам помо́щницу в ско́рбех, и недо́узех, и теснота́х/ и Тя прославля́ю, Всепе́тую.

Крестобогоро́дичен:

Лю́ди беззако́ннейшия,/ без пра́вды пригвожда́ющия Тя на Дре́ве,/ Де́ва и чистая Ма́ти Твоя зря́щи,/ я́коже Симео́н проре́че́,/ утро́бою, Спа́се, уязвля́шеся.

НА У́ТРЕНИ

Оба кано́на Окто́иха и преподо́бнаго, на 6. Его́же краегране́сие: Христо́с венча́ет тя му́ческим венце́м, блаже́нне. Ио́сиф.

Глас 6.

Песнь 1

Ирмо́с: ***Я́ко по су́ху пешесте́ствовав Изра́иль/ по бе́здне стопа́ми,/ гони́теля фарао́на/ ви́дя потопля́ема,/ Бо́гу побе́дную песнь/ пои́м, вопия́ше.***

Ра́достно ты прошéд те́сную стезю́ поста́,/ муче́ния широто́ю вра́жия попали́л еси́ стремле́ния/ и простра́нную жизнь, блаже́нне, насле́довал еси́.

Ко́рень тя, неплóдный пре́жде, плóдствует А́нны тезоимени́тый,/ я́ко дре́вле Самуи́ла, и да́вшему тя дае́т Бо́гу,/ жития́ твоего́, му́дре, благода́ть зна́менающи.

В свяще́ннейший Боже́ственный мона́хов прише́д чин,/ я́ко светле́йшая звезда́, доброде́тельми возсия́л еси́,/ ве́рныя озаря́я та́инственно, преподо́бне Стефа́не.

Стесни́в те́ло заключе́нием те́снаго до́му,/ впери́л еси́ ум к небе́сным, му́дре,/ восхожде́нии до́бре распространя́яся.

Богоро́дичен: **Н**епрохо́дную дверь, чи́стый чистоты́ храм,/ до́брую в жена́х, Святу́ю Влады́чицу/ гла́сы свяще́нными, свяще́ннии лю́дие, просла́вим.

Песнь 3

Ирмо́с: ***Н**есть свят,/ я́коже Ты, Го́споди Бо́же мой,/ вознесы́й рог ве́рных Твои́х, Бла́же,/ и утверди́вый нас на ка́мени/ испове́дания Твоего́.*

Ум твой, зре́нием к Бо́гу удобря́емь, о́тче, красне́йший яви́ся,/ и благода́ти вся́кия испо́лнен вои́стинну,/ и Боже́ственныя све́тлости прича́стник.

Честне́й ико́не Христо́ве/ и Того́ Ро́ждшия покланя́яся, блаже́нне,/ царя́ злочести́ваго повеле́ние ме́рзское возненави́де си́лою Боже́ственнаго Ду́ха.

Желе́зы тебе́, желе́зно иму́ща се́рдце,/ пребезу́мный, связа́в, отсыла́ет в темни́цу/ я́ко храни́теля Христо́вых догма́т, Стефа́не всеблаже́нне.

Твоя́ кра́сныя я́вственно име́л еси́, преподо́бне, но́ги,/ муче́ния к стезя́м ступа́ющия све́тло/ и главы́ вра́жия сокруша́ющия, Стефа́не многострада́льне.

Богоро́дичен: **И**з Тебе́, еди́ныя Чи́стыя, Пребоже́ственное Сло́во воплоти́ся, я́ко весть,/ и спасе́ ны от тли,/ покланя́ющияся за милосе́рдие Боже́ственному Его́ снизхожде́нию.

Конда́к, глас 8.

Подо́бен: **В**збра́нной:

Тро́ицы рачи́теля и Боже́ственнаго Стефа́на/ восхва́лим ве́рно пе́сньми, празднолю́бцы, от се́рдца,/ я́ко почествова́вша начерта́ние кра́сное Влады́ки и Ма́тере Его́,/ и согла́сно ны́не от любве́ возопии́м ему́, ра́дующеся:/ ра́дуйся, о́тче присносла́вне.

Та́же седа́лен, глас 1.

Подо́бен: Гроб Твой, Спа́се:

Кровь твоя́, му́дре, та́йно зове́т от земли́ к Бо́гу,/ я́коже А́велева, Богому́дре,/ я́сно бо пропове́да Христо́во вочелове́чение./ Те́мже посрами́л еси́ иконора́тных пре́лесть и прешёл еси́ в Небе́сныя черто́ги,/ моли́ спасти́ нас.

Сла́ва, подо́бен то́йже:

Пощёнием просвети́вся, я́ко зла́то в горни́ле,/ облиста́л еси́, му́дре, зако́нным страда́нием/ и вене́ц прия́л еси́, твоему́ зва́нию подо́бен./ Тем, ра́дующеся, всесвяту́ю твою́ па́мять пра́зднуем,/ твоя́ по́двиги почита́юще, приснопа́мятне Стефа́не.

И ны́не, Богоро́дичен:

Безневе́стная Чи́стая Богоро́дице Де́во,/ еди́на ве́рных предста́тельнице и покро́ве,/ бед, и скорбе́й, и лю́тых обстоя́ний вся изба́ви,/ на Тя упова́ние, Отрокови́це, иму́щия,/ и ду́ши на́ша спаси́ Боже́ственными моли́твами Твои́ми.

Крестобогоро́дичен:

Зря́щи Тя, Христе́, всенепоро́чная Ма́ти, ме́ртва на Кресте́ простёрта, вопия́ше:/ Сы́не мой, собезнача́льне Отцу́ и Ду́ху,/ что неизрече́нное Твое́ сие́ строе́ние,/ и́мже спасл еси́ пречи́стых рук Твои́х, Ще́дре, созда́ние?

Песнь 4

Ирмо́с: *Христо́с моя́ си́ла,/ Бог и Госпо́дь,/ честна́я Це́рковь/ Боголе́пно пое́т, взыва́ющи,/ от смы́сла чи́ста о Госпо́де пра́зднующи.*

Све́том Ду́ха просвеща́емь,/ мольба́ми Боже́ственными слепы́м свет, о́тче, по́дал еси́,/ твоего́ Влады́ку и Бо́га подража́в, Богодохнове́нне.

Ви́ден был еси́ издале́ча пла́вающими в мо́ри,/ окормля́я ты́я, блаже́нне, к ти́хому приста́нищу Боже́ственною благода́тию,/ призыва́ющия твое́ ве́рно, о́тче Стефа́не, и́мя.

Священноде́йствуемь,/ я́коже заколе́ние свяще́нное принёслся еси́ тебе́ ра́ди Пожре́нному, Стефа́не,/ и перворожде́нных во оби́телех воспочи́л еси́, ра́дуяся.

Честны́м твои́м глаго́лом пре́жде на по́лы сухи́й здрав яви́ся весь,/ удиви́вся, му́чениче, да́нной ти благода́ти с высоты́ оби́льно/ челове́ков на исправле́ние.

Богоро́дичен: На Тя, Пренепоро́чная, спасе́ния моего́ наде́жды возложи́х,/ к Твоему́ покро́ву прибего́х,/ бу́ди ми, Отрокови́це, помо́щница, лю́тых избавля́ющи мя.

Песнь 5

Ирмо́с: *Бо́жиим све́том Твои́м, Бла́же,/ у́тренюющих Ти ду́ши любо́вию озари́, молю́ся,/ Тя ве́дети, Сло́ве Бо́жий,/ и́стиннаго Бо́га,/ от мра́ка грехо́внаго взыва́юща.*

Му́ческими венча́ почестьми́/ по́стническия твоя́ труды́ и́стинно, преподо́бне Стефа́не,/ подвигополо́жник еди́н Бог наш, на уби́йцы укрепи́вый тя.

Подвиза́яся благосла́вно,/ со мно́жеством му́ченик в темни́цах приобща́яся, му́чениче, обре́лся еси́,/ тя бо, яко зве́зды незаходи́мое со́лнце, обстоя́ще, пребо́льше просвеща́хуся.

Глаго́лы Божественными свяще́нныя испове́дники/ и подража́тели Божественных страсте́й/ ублажа́ем, три ста и четы́редесять и два,/ безбо́жных пора́товавшия.

Власо́в отъя́тие руга́тельно,/ уше́с отре́зание и рук, уде́с же Божественных пожже́ние/ по ико́не Христо́ве подъя́ше мно́жество преподо́бных благосла́внейшее.

Богоро́дичен: Пресвята́я, Я́же Бо́га еди́на на земли́ я́ко и́стинно Пресвята́го ро́ждшая,/ Тя, Богоро́дицу, при́сно пропове́дающия освяти́/ и спаси́ ходата́йством Твои́м.

Песнь 6

Ирмо́с: *Жите́йское мо́ре/ воздвиза́емое зря напа́стей бу́рею,/ к ти́хому приста́нищу Твоему́ приите́к, вопию́ Ти:/ возведи́ от тли живо́т мой,/ Многоми́лостиве.*

Слове́с твои́х си́лы зло́бы обрета́тель претерпе́ти не возмо́же,/ те́мже ю́зам тя, Стефа́не, и ра́нам,/ сме́рти же ну́ждней суро́во льстец предаде́.

Яко хлеб, пекóмь огнéм и за нóзе немúлостивно повéшаемь,/ всесожéглся есú, Пáвле,/ и Бóгу жéртва принéслся есú, соводворéния мýченик сподобляемь.

Закóнно пострадáвше заключéни/ и удавлéнием житúе остáвльше/ во Ефéсе преподóбнии монáси, осмь к трúдесятим,/ яже вéрою и любóвию ублажáем.

Крéпко судящему протúвился есú,/ и рáнами ранúму твоемý тéлу,/ умрéти извóлил есú за Христá едúнаго безсмéртнаго,/ достослáвне Пéтре великоименúтый.

Богорóдичен: Едúну Всепéтую и дóбрую в женáх Богородúтельницу,/ христиáн стéну необорúмую, пречúстую Владычицу/ несомнéнным сéрдцем ублажáем.

Кондáк, глас 3.

Подóбен: Дéва днесь:

Из неплóдна, преподóбне, кóрене/ возрасте́ ветвь/ первострадáльцу тезоименúте,/ монáхов настáвник велúк, óтче, явúлся есú/ и, ярости не убоя́вся царя́,/ не хотя́ща Христóв чествовáти óбраз,/ сегó рáди скончáвся,/ мýченический венéц прия́л есú, Стефáне.

Ікос:

Йже зáвисти отéц и Бóга чуждь,/ искушéния тебé мнóга и треволнéния воздвúже,/ не терпя́ зрéти твоегó Божéственнаго житúя́/ и прáваго твоегó непреткновéннаго шéствия./ Мéрзский лукáвствия на тя сшивáет, мнéвся бы́ти ученúк, я́коже Иýда прéжде,/ и тебé в рýки беззакóнных, óтче, потщáся вложúти,/ Христá проповéдающа свéтло и Тогó óбразу любóвию клáняющася,/ Тогó рáди мýченический венéц прия́л есú, Стефáне.

Песнь 7

Ирмóс: *Росодáтельну у́бо пещь/ содéла Áнгел/ преподóбным отрокóм,/ халдéи же опаля́ющее/ велéние Бóжие мучúтеля увещá вопúти:/ благословéн есú, Бóже отéц нáших.*

Возвестúся тебé конéц, блажéнне, вседéтельным хотéнием,/ тéмже бóльшему посту́ вдал есú

себе́/ и от сла́вы в сла́ву прехо́диши,/ убие́н за Христа́, су́щаго над все́ми Бо́га.

Тезоиме́нно первострада́льцу спросла́вился еси́,/ и́бо камену́емь неми́лостивно, и влачи́мь, и бие́мь,/ кровьми́ испо́лнил еси́ зе́млю и ду́шу твою́ Го́споду, ра́дуяся, пре́дал еси́.

На сто́гнах, му́чениче Стефа́не, гра́дских неми́лостивно влачи́мь,/ угла́дил еси́ муче́ния стезю́ ве́рным,/ на ню́же наступа́ющии кре́пко к Небе́сному гра́ду я́ве доидо́ша.

Богоро́дичен: Свяще́ннейшии проро́цы провозвести́ша, Чи́стая,/явле́ннейше та́инство честна́го Твоего́ Рождества́,/ и ны́не мы, сбытие́ све́тло разуме́юще, благоче́стно Тя ублажа́ем.

Песнь 8

Ирмо́с: *Из пла́мене преподо́бным ро́су источи́л еси́/ и пра́веднаго же́ртву водо́ю попали́л еси́,/ вся бо твори́ши, Христе́, то́кмо е́же хоте́ти,/ Тя превозно́сим во вся ве́ки.*

Свире́пейше, я́коже зве́рие, восхи́тиша Христо́ва а́гнца бию́щии, убива́юще/ и с му́жи беззако́нными спогреба́юще,/ пребеззако́нием живу́щии.

Неми́лостивно твою́ главу́ враг сокруши́,/ ю́же Бог в высоча́йших венце́м венча́ победи́тельным, вене́чниче многострада́льне,/ сла́ва му́чеников и всех преподо́бных.

Терпели́вно мучи́телю противля́яся, Богому́дрый Андре́й/ ра́нами раздробля́ется, и неми́лостивно умерщвля́ется пра́ведный,/ поя́ Влады́це Христу́ во ве́ки.

Свяще́йший дом уже́ быв,/ и́же над все́ми свяще́нными Воспочива́ющаго,/ во твое́м име́л еси́ се́рдцы живу́ща, многострада́льне Стефа́не, во вся ве́ки.

Богоро́дичен: Кропле́нием Божественныя Кро́ве, Богоблагода́тная,/ из ребр истоще́ныя Сы́на Твоего́ и Бо́га,/ лука́вым грехо́м прибы́вшую мне скве́рну,— молю́ся Тебе́,— омы́й, Де́во.

Песнь 9

Ирмо́с: *Бо́га/ челове́ком невозмо́жно ви́дети,/ на Него́же не сме́ют чи́ни А́нгельстии взира́ти,/ Тобо́ю бо, Всечи́стая, яви́ся челове́ком/ Сло́во*

воплоще́нно,/ Его́же вели́ча́юще,/ с Небе́сными во́и/ Тя ублажа́ем.

Ви́дев, ра́дуяся, А́нгелов чи́ны,/ патриа́рхов, преподо́бных,/ проро́ков, страда́льцев, апо́столов же и пра́ведных всех, Богодохнове́нне,/ с ни́миже совокупля́яся, помяни́, заступи́ на земли́ чи́сте ублажа́ющих тя.

Я́ко свет, я́ко у́тро, я́ко вели́кое со́лнце,/ я́ко не́бо, назве́зденое чуде́с светлостьми́ и я́звами святы́ми был еси́,/ всех помышле́ния, благохва́ляющих тя, Стефа́не, украша́я и́стинно,/ му́чениче многострада́льне.

Тве́рдыми по́стничества подви́ги низложи́в тьмы нача́ла, о́тче, пре́жде/ и в после́дняя постра́дав кре́пко,/ всеконе́чней па́губе* сия́ преда́в, Стефа́не,/ му́чеников добро́то и преподо́бных похвало́.

Твоя́ прослáвная па́мять днесь/ пресве́тлыми заря́ми даро́в Ду́ха озаря́ет земна́я исполне́ния,/ ю́же ра́достно ны́не пра́зднующия просвети́/ и освяти́ ны, Богоблаже́нне Стефа́не.

Богородичен: Све́та прия́телище, Богора́дованная,/ священному́ченик и́стинно утвержде́ние и преподо́бных всех похвало́,/ спаси́ ны от бед и обстоя́ний, и враго́в наше́ствия, воспева́ющия Тя.

Свети́лен.

Подо́бен: Ду́хом во свяити́лищи:

Боле́зньми по́стническими началозло́бнаго зми́я до конца́ умертви́л еси́,/ на конце́ же вене́ц муче́ния взем, Стефа́не всехва́льне,/ поклоне́ние пода́я честны́м образо́м,/ я́ко ве́дый на первообра́зное я́ве преходи́ти, всеблаже́нне.

Слава, и ныне,

Богоро́дичен: Неизрече́ннаго Рождества́ была́ еси́ всенепоро́чная Неве́ста,/ я́ко су́щи чисте́йший храм, Богоро́дице,/ Све́та бо преве́чнаго, в Тя все́льшагося,/ родила́ еси́ — Бо́га Сло́ва,/ пою́ще Твое́ у́бо Рождество́, велича́ем досто́йно Тебе́,/ всенепоро́чная Отрокови́це.

---

* **пагуба** — погибель, злосчастье, бедствие; мор, язва; чума.

НА ЛИТУРГИ́И

Блаже́нны Окто́иха на 4 и свята́го песнь 3-я, на 4. Проки́мен, глас 8: Восхва́лятся преподо́бнии во сла́ве,/ и возра́дуются на ло́жах свои́х. Стих: Воспо́йте Го́сподеви песнь но́ву. Апо́стол к Тимофе́ю, зача́ло 291. Аллилу́ия, глас 8: Блаже́н муж, боя́йся Го́спода. Стих: Си́льно на земли́ бу́дет се́мя его́. Ева́нгелие от Матфе́я, зача́ло 37. Причáстен: В па́мять ве́чную:

Святой преподобномученик и исповедник Стефан Новый родился в 715 году в Константинополе в благочестивой христианской семье. Родители его, имея двух дочерей, молили Господа о рождении сына. Новорожденного Стефана мать Анна принесла во Влахернский храм во имя Пресвятой Богородицы и посвятила Богу.

В то время император Лев Исавр (716—741) начал гонение на святые иконы и на их почитателей. Сторонники иконоборческой ереси при поддержке царя захватили главенствующие позиции в империи и Церкви. Гонимое иконоборцами Православие сохранялось в отдаленных от столицы монастырях, в уединенных келлиях и в сердцах мужественных и верных своих последователей. Православные родители святого Стефана, тяготясь окружающим нечестием, удалились из Константинополя в Вифинию, а своего шестнадцатилетнего сына отдали в послушание блаженному Иоанну, подвизавшемуся в уединенном месте на горе святого Авксентия. Более 15 лет пробыл святой Стефан у блаженного Иоанна, целиком предав свою волю этому духоносному старцу, обучаясь у него иноческому деланию. Здесь же Стефан получил известие о том, что умер его отец, а мать и сестры приняли монашеский постриг.

Через некоторое время скончался и наставник святого, блаженный Иоанн. С глубокой печалью Стефан предал погребению его честно́е тело, а сам продолжал иноческий подвиг в его пещере. Вскоре к подвижнику стали приходить иноки, желавшие учиться у него добродетельной и спасительной жизни, постепенно образовался монастырь, игуменом которого стал святой Стефан. В сорокадвухлетнем возрасте игумен Стефан покинул созданную им обитель и ушел на другую гору, на вершине которой, в уединенной келлии, пребывал в глубоком затворе. Однако и здесь вскоре создалась община иноков, ищущих духовного наставничества святого Стефана.

Льва Исавра на императорском престоле сменил Константин Копроним (741—775), еще более яростный гонитель православного благочестия и ревностный иконоборец. Император созвал иконоборческий собор, на котором присутствовали 358 епископов из восточных провинций. Однако, кроме архиепископа Константинопольского Константина, незаконно возведенного на церковный престол властью Копронима, ни один из патриархов не захотел участвовать в злочестивых деяниях этого собора, который тем не менее именовал себя вселенским. Собор еретиков, по предложению царя и архиепископа, объявил иконы идолами, предал анафеме всех, православно поклоняющихся им, объявил иконопочитание ересью.

Между тем, обитель святого Стефана и ее игумен стали известны в столице. Императору рассказывали о подвижнической жизни иноков, об их православном благочестии, о даре чудотворений игумена Стефана, о том, что молва о святом Стефане распространилась далеко за пределы монастыря, а имя настоятеля окружено всеобщим почетом и любовью. Императора особенно разгневало открытое поощрение иконопочитания и порицание гонителей Православия в обители святого Стефана. Архиепископ Константин понял, что в лице игумена Стефана имеет сильного и непримиримого противника его иконоборческим устремлениям, и упот-

ребил много сил, чтобы привлечь его на свою сторону или погубить.

Святого Стефана пытались переманить в стан иконоборцев, сначала лестью и подкупом, затем угрозами, но все было тщетно. Тогда святого оклеветали, обвинив его в сожительстве с инокиней. Однако его вина не была доказана, так как оклеветанная инокиня мужественно отрицала вину и скончалась от истязаний и пыток. Наконец, император приказал заточить святого в темницу, а обитель его разорить. В темницу к святому Стефану были посланы епископы-иконоборцы, чтобы убедить его в догматической истинности иконоборчества. Но святой легко опроверг все доводы еретиков и остался верен Православию.

Тогда император приказал изгнать святого на один из островов в Мраморном море. Преподобный поселился в пещере, и туда вскоре собрались его ученики. Через некоторое время святой оставил братию и принял на себя подвиг столпничества. Слава о подвижнике Стефане и чудесах, творимых по его молитвам, разносилась по всей империи и укрепляла веру и дух Православия в народе.

Император приказал перевести Стефана в темницу на остров Фарос, а затем представить его на суд. На суде святой опроверг доводы еретиков, судивших его, объяснил догматическую сущность иконопочитания и обвинил иконоборцев в том, что, хуля иконы, они возводят хулу на Христа и Богоматерь. Для доказательства святой показал золотую монету, на которой было изображение императора. Он спросил судей, что сделали бы они с человеком, который, бросив монету, стал бы топтать ее ногами. Ему ответили, что такой человек был бы непременно казнен за то, что обесчестил образ царя. На это святой Стефан сказал, что еще бóльшая кара ждет того, кто бесчестит образ Царя Небесного и Его святых, бросил монету на землю и стал попирать ее ногами.

Император приказал в оковах отправить святого в темницу, где уже томились 342 старца, осужденных за почитание икон. В этой темнице святой Стефан пробыл одиннадцать месяцев, утешая заключенных. Вместе с ними совершал он молебное пение, часто исполняя тропарь Нерукотворному Образу Спасителя. Люди во множестве приходили к темнице и просили святого Стефана помолиться о них.

Император, узнав, что святой и в темнице создал монастырь, где постоянно идет моление и почитаются святые иконы, послал двух своих самых любимых слуг, братьев-близнецов, чтобы они до смерти забили святого. Когда братья вошли в темницу и увидели осиянное Божественным светом лицо преподобного, они упали ему в ноги, просили прощения и его молитв, а царю сказали, что исполнили приказ. Но император узнал правду и прибегнул еще к одной лжи. Сказав своим воинам, что святой якобы хочет свергнуть его с престола, он направил их в темницу. Святой исповедник сам вышел навстречу разъяренным воинам, которые схватили его и поволокли по улицам города. Истерзанное тело мученика бросили в яму, где хоронили преступников. Скончался он 28 ноября 767 года.

На следующее утро над Авксентиевой горой появилось огненное облако, затем мгла густая опустилась на столицу и пронеслась жестокая буря, поразившая многих.

В ТОЙЖЕ ДЕНЬ

Святителя Феóдора, архиепúскопа Ростóвскаго, сродника преподóбнаго Сéргия Рáдонежскаго

НА ВЕЛИЦЕЙ ВЕЧЕРНИ

На Господи, воззвах: стихиры, глас 4.

Подобен: Дáл еси́:

Свети́льника тя́ стяжáвше,/ свящéнную твою́ пáмять восхваля́ем,/ свящéнно ублажáюще,/ Цéрковь бо Христóву украси́л еси́/ и лю́ди твоя́ просвети́л еси́,/ вручéнный тебé талáнт умножи́в,/ рáдости сподóбился еси́ Гóспода твоегó/ и ны́не, святи́телю, мóлишися о душáх нáших.

Воздержáнием дóбре воспитáвся,/ в преслáвную добродéтелей высоту́ возшéл еси́,/ святи́тельства одéждою украшéн,/ благодáтию Божéственного Ду́ха осия́н,/ просвети́ молúтвами твои́ми, святи́телю Феóдоре,/ достодóлжно восхваля́ющих свящéнную и честну́ю пáмять твою́.

Я́ко злáто чúсто,/ обретóхом честны́я твоя́ мóщи, святи́телю Феóдоре,/ и сúх любóвию почитáем, торжествýюще рáдостно,/ и я́ко спасéние, душáм обнося́щее, Христá прославля́ем,/ да нáс сподóбит вéчнаго наслаждéния.

Слава, глас 8:

Благáго Бóга благúй рáбе вéрный,/ виногрáда прилéжный дéлателю,/ дóбре стáдо упáсл еси́,/ и Евáнгельскими словесы́ людéй твои́х напои́л еси́,/ и сéмя благочéстно в них возрасти́л еси́,/ и ны́не, предстоя́ Христу́, молúся, святи́телю Феóдоре,/ спасти́ и просвети́ти ду́ши нáша.

И ныне, Богородичен: Цáрь Небéсный:

Вход, прокимен дне и чтения 3 святительская *(зри страницы 252—255).*

На литии стихира храма.

Слава, святителю, глас 6:

Крóток и незлóбив/ яви́лся, святи́телю Феóдоре,/ в цéлости подóбяся нрáвом сродника

твоего́ преподо́бнаго Се́ргия,/ сего́ ра́ди вку́пе с ни́м насле́довал еси́ кро́тких зе́млю/ и причáстием обожáемой пи́щи наслажда́ешися,/ весе́лия и ра́дости неизрече́нныя,/ иде́же помина́й непреста́нно/ и́скренно тя почита́ющих/ и честны́х твои́х моще́й соверша́ющих обре́тение.

И ныне, Богородичен: Богоро́дице, Ты еси́ лоза́:

На стиховне стихиры, глас 8.

Подобен: О, преслáвнаго чудесé:

Святи́телю, о́тче Фео́доре!/ Божéственными добродéтельми, я́коже колесни́цею,/ на высоту́ Небéсную возше́л еси́,/ те́ло же твое́ многотру́дное,/ я́ко ми́ро многоце́нное, во гро́бе нам оста́вил еси́,/ вся́ким на́шим боле́зням исцеле́ние подава́ющее/ и ду́хи лука́вствия прогоня́ющее,/ те́мже тя́ ублажа́ем, всеблаже́нне.

Стих: Честна́ пред Го́сподем/ сме́рть преподо́бных Его́.

Святи́телю, о́тче Фео́доре!/ ты от ю́ности Христа́ Бо́га возлюби́в/ и се́рдце свое́ Божéственными заря́ми просвети́в,/ светови́ден ве́сь вои́стину бы́л еси́,/ те́м по достоя́нию блаже́нныя жи́зни сподо́бился еси́,/ сия́ же и на́с причáстниками соде́лай, преблаже́нне,/ притека́ющих с ве́рою к тебе́ непреста́нными моли́твами.

Стих: Блаже́н му́ж, боя́йся Го́спода,/ в за́поведех Его́ восхо́щет зело́.

Святи́телю о́тче Фео́доре!/ ты́ чу́вственныя стра́сти/ воздержа́ния браздáми укроти́л еси́/ и ре́вность на земли́ Безпло́тных показа́л,/ пло́ть нося́щи, о пло́ти не ради́л еси́,/ на сла́дость же вре́мянную ника́коже воззре́л еси́,/ терпе́нием свои́м, бде́нием и ча́стыми к Бо́гу моли́твами/ пло́ть свою́ ду́хови покори́л еси́,/ сего́ ра́ди со А́нгельскими во́инствы/ Пресвяту́ю Тро́ицу воспева́ти сподо́бился еси,/ и ны́не моли́ся Христу́ Бо́гу/ дарова́ти душа́м на́шим ве́лию ми́лость.

Слава, глас тойже:

Ра́дуйся, Правосла́вно-Росси́йская Це́ркве/ со архипа́стырьми и па́стырьми Христо́ва ста́да,/ торжествýй и весели́ся, преслáвная Росси́я,/ с правосла́вными твои́ми ча́ды восплещи́те рука́ми/

и воскли́кните Бо́гу гла́сом ра́дования/ и вси́ сы́нове росси́йстии,/ мона́си и прости́и, ста́рцы с ю́ношами,/ я́ко в на́шем ве́ке яви́ Госпо́дь Росси́и засту́пника и моли́твенника,/ скорбе́й и боле́зней но́ваго целе́бника/ Фео́дора, святи́теля Росто́вскаго,/ ему́же дне́сь покланя́ющеся,/ усе́рдно взыва́ем си́це:/ ра́дуйся, Богоблаже́нне святи́телю Христо́в Фео́доре;/ ра́дуйся, свети́льниче пресве́тлый;/ ра́дуйся, врачу́ боля́щим/ и те́плый моли́твенниче ко Христу́ Бо́гу на́шему/ о и́же с ве́рою и любо́вию притека́ют к тебе́.

И ныне, Богородичен: Безневе́стная Де́во:

Тропарь, глас 4:

От ю́ности твоея́ до́бре воспита́вся труда́ми,/ воздержа́нием, посто́м и моли́твами,/ чи́сту и непоро́чну сотвори́л еси́ ду́шу твою́,/ сего́ ра́ди на престо́ле святи́тельства се́л еси́,/ и я́ко звезда́ многосве́тлая, просвеща́я ве́рных сердца́/ заря́ми чуде́с твои́х, о́тче на́ш, святи́телю Фео́доре,/ и ны́не моли́ Христа́ Бо́га да спасе́т ду́ши на́ша.

Ин тропарь, глас 5:

От ю́ности, прему́дре, приле́жно подвиза́вся,/ и извеще́нием Свята́го Ду́ха/ превели́кую оби́тель воздви́же Пресвяте́й Богоро́дице/ в похвалу́ Рождества́ Ея́,/ струя́ми же сле́з твои́х безпло́тныя враги́ погрузи́л еси́,/ и, жития́ твоего́ целому́дрием со А́нгельскими ли́ки совокупи́вся,/ преподо́бне о́тче Фео́доре,/ с ни́ми же Христа́ Бо́га моли́/ спасти́ся душа́м на́шим.

НА УТРЕНИ

По 1-й кафизме седален, глас 3:

Я́ко пресве́тлое со́лнце, возсия́в,/ и лю́ди твоя́ просвети́л еси́ уче́нии слове́с твои́х,/ страсте́й омраче́ние потреби́л еси́, святи́телю Фео́доре,/ моли́ Христа́ Бо́га дарова́ти нам ве́лию ми́лость.

Слава, и ныне, Богородичен:

Под кро́в Тво́й, Пречи́стая Де́во, прибега́ющих мольбу́ прие́мши,/ о на́с непреста́й моля́щи Человеколю́бца/ спасти́ся рабо́м Твои́м.

По 2-й кафизме седален, глас 1:

Свяще́нства помаза́нием украша́ем бы́л еси́, святи́телю Фео́доре,/ житие́ твое́ украси́л еси́

добро́тами и Божественным ко Христу́ повинове́нием;/ скончáв тече́ние твое́, ны́не на Небесе́х вопие́ши со А́нгелы:/ слáва благоутро́бию Твоему́, Спáсе,/ слáва Цáрствию Твоему́,/ слáва смотре́нию Твоему́, еди́не Человеколю́бче.

Слава, и ныне, Богородичен:

Зачáтие и Рождество́ Твое́ пáче сло́ва,/ ве́ки бо Создáвшаго сло́вом родилá еси́,/ Избáвльшаго безслове́сия ми́ра концы́, Отрокови́це Неискусому́жная,/ Его́же моли́ всегдá ми́р вселе́нней дарова́ти и ве́лию ми́лость.

По полиелеи седален, глас 6:

Кро́тостию и смире́нием Влады́це Христу́ после́довал еси́,/ воздержáнием житие́ украси́л еси́/ и от сего́ в добродéтели наказáтель яви́лся еси́,/ те́мже вопие́м ти́, святи́телю Фео́доре:/ моли́ Христá Бо́га согреше́ний оставле́ние дарова́ти/ чту́щим любо́вию святу́ю пáмять твою́.

Слава, и ныне, Богородичен:

Цари́цу и Влады́чицу Тя́ имену́ем, Де́во,/ под кро́в Твой прибегáюще и по́мощи от Тебе́ прося́ще:/ со стрáхом пою́щих Ти моле́бный глáс услы́ши, Влады́чице.

По 50-м псалме стихира, глас 6:

Излия́ся Ду́ха Святáго благодáть/ во устнáх твои́х, святи́телю о́тче Фео́доре,/ и бы́л еси́ пáстырь Христо́вы Це́ркве,/ учá словéсныя о́вцы ве́ровати/ в Тро́ицу Единосу́щную во Еди́ном Божестве́.

Канон, глас 8.

Песнь 1

Ирмос: ***Колесни́цегони́теля фараóня погрузи́/ чудотворя́й иногдá/ Моисе́йский же́зл, крестообрáзно порази́в/ и раздели́в мóре,/ Израи́ля же бегле́ца, пешехóдца спасе́,/ пе́снь Бóгови воспевáюща.***

Го́споди, Бóже мóй,/ отве́рзи моя́ недосто́йная устá, О́тчее Сло́во,/ да досто́йно возмогу́ воспе́ти по́двиги святи́теля Твоего́ и уго́дника.

Реши́ти и вязáти приимы́й влáсть от Архипáстыря Небе́снаго,/ святи́тель Христо́в Фео́доре,/ разреши́ свя́занный язы́к мóй пле́ницами

беззако́ний/ на славосло́вие имени твоему́ свято́му.

Е́же пасти́ ста́до христоимени́то предъизбра́н бы́в Божественною благода́тию,/ ты́ же я́ко ра́б послу́шливый, я́ко па́стырь до́брый/ прилежное име́л еси́ о ста́де твое́м попече́ние.

Богородичен: Ма́ти Бо́жия, Пречи́стая, и Благословенная, и Всенепоро́чная,/ души́ моея́ стра́сти исцели́, и стра́сти плотски́я отжени́,/ и свободи́ у́м мо́й от вся́каго вреда́,/ и от вра́жия мя́ напа́сти изба́ви, Влады́чице.

Песнь 3

Ирмос: *Утверждей в нача́ле Небеса́ ра́зумом/ и зе́млю на вода́х основа́вый,/ на ка́мени мя́, Христе́, за́поведей Твои́х утверди́,/ я́ко не́сть свя́т, па́че Тебе́, еди́не Человеколю́бче.*

Де́латель бы́в за́поведей Госпо́дних,/ непреста́нно в них поуча́яся, святи́телю Фео́доре,/ сего́ ра́ди возше́д на Небеса́, и ны́не предстои́ши Престо́лу Влады́чню,/ со А́нгельскими ли́ки непреста́нно воспева́еши:/ не́сть свя́т, па́че Тебе́, еди́не Человеколю́бче.

От земны́х не́др воприе́млем, я́ко да́р освяще́н,/ сокро́вище безце́нное — честны́я твоя́ мо́щи, святи́телю Фео́доре,/ от ни́хже прие́млем душа́м на́шим освяще́ние, Христа́ воспева́юще:/ не́сть свя́т, не́сть пра́веден, па́че Тебе́, Го́споди.

Хра́м Свята́го Ду́ха от ю́ности бы́л еси́, о́тче Фео́доре,/ сего́ ра́ди и по сме́рти соблюде́ся те́ло твое́ нетле́нно,/ и ны́не христоимени́тии лю́дие, отвсю́ду собра́вшеся,/ ра́достно ублажа́ют тя́, вопию́ще Христу́ Спаси́телю:/ не́сть свя́т, не́сть пра́веден, па́че Тебе́, Го́споди.

Богородичен: Цари́це и Влады́чице, Де́во Богоро́дице,/ под кро́в Тво́й прибега́юще и пою́ще,/ Сы́ну Твоему́, Христу́ Бо́гу воспева́юще:/ не́сть свя́т, не́сть пра́веден, па́че Тебе́, Го́споди.

Седален, глас 8:

Я́ко виногра́д, при́сно зелене́ющий,/ архипа́стырским твои́м всегда́шним уче́ния напое́нием/ па́ствы твоея́ о́вцы сотвори́л еси́,/ и́хже, умно́жив, в благоче́стии возрасти́л еси́,/ и от сего́ ве́рен ра́б

и дела́тель виногра́да Христо́ва показа́лся еси́,/ сего́ ра́ди и трудо́м возме́здие досто́йно воспри́ял еси́, святи́телю,/ моли́ Христа́ Бо́га, да спасе́т ду́ши на́ша.

Слава, и ныне, Богородичен:

Кади́льнице всезлата́я, Мари́е Всенепоро́чная,/ Христа́ моли́, Его́же родила́ еси́,/ изба́витися на́м от бе́д и огня́ ве́чнующаго.

Песнь 4

Ирмос: *Ты́ моя́ кре́пость, Го́споди,/ Ты́ моя́ и си́ла,/ Ты́ мо́й Бо́г, Ты́ мое́ ра́дование,/ не оста́вль не́дра О́тча,/ и на́шу нищету́ посети́в,/ те́м с проро́ком Авваку́мом зову́ Ти́:/ си́ле Твое́й сла́ва, Человеколю́бче.*

Пощéниями в жи́зни се́й я́ко сне́дьми любоче́стия, пита́яся,/ ду́шу твою́, блаже́нне ны́не веселя́щуюся,/ предста́вил Творцу́ все́х, призыва́ющему тя́,/ в вы́шней Боже́ственней сла́дости ра́дуешися.

Моли́твою возшел еси́ в Небе́сная,/ иде́же с ли́ки оте́ц пребыва́я, весели́шися,/ помина́й, всеблаже́нне, па́мять твою́ све́тло торжествующия.

Уясня́ют, воспева́юще, А́нгельстии чи́ни па́мять твою́, святи́телю Фео́доре,/ та́кожде и мы́, земни́и, уми́льно вопие́м ти́:/ испроси́ оставле́ние прегреше́ний и благи́х наслажде́ние.

Богородичен: Правосла́вною ве́рою и любо́вию притека́ющих Ти́/ и со стра́хом пою́щих Тя́,/ моле́бный гла́с услы́ши, Влады́чице.

Песнь 5

Ирмос: *Вску́ю мя́ отри́нул еси́/ от лица́ Твоего́, Све́те Незаходи́мый,/ и покры́ла мя е́сть чужда́я тьма́, окая́ннаго,/ но обрати́ мя́ и к све́ту за́поведей Твои́х/ пути́ моя́ напра́ви, молю́ся.*

Святи́тельства оде́ждою оде́ян бы́л еси́, всеблаже́нне,/ приле́жное моле́ние за лю́ди твоя́ приноси́л еси́,/ да ми́лостива обря́щут в Де́нь Су́дный.

Умиле́ния исто́чник мне́ испроси́/ в честне́й па́мяти твое́й, святи́телю Фео́доре,/ да омы́ю скве́рну души́ моея́ покая́нием/ и твои́ми моли́твами да обря́щу жи́знь ве́чную,/ пути́ моя́ напра́ви, молю́ся.

Повеле́нию Христо́ву после́дствуя,/ кро́ток и смире́нен се́рдцем и все́м свя́т бы́л еси́,/ уподобля́ся вселе́нныя учи́телю и покая́ния наста́внику,/ моли́твами твои́ми просвети́ и мое́ се́рдце, грехи́ омраче́нное,/ пути́ моя́ напра́ви, молю́ся.

Богородичен: Мои́х прегреше́ний плени́цы расто́ргни, Твоего́ Сы́на и Бо́га моля́щи,/ и томя́щий мя́ гре́х при́сно низложи́,/ я́ко да воспева́ю Тя́ всегда́, Всенепоро́чная, Тобо́ю спаса́ем.

Песнь 6

Ирмос: *Очи́сти мя́, Спа́се,/ мно́га бо беззако́ния моя́,/ и из глубины́ зо́л возведи́, молю́ся,/ к Тебе́ бо́ возопи́х, и услы́ши мя́,/ Бо́же спасе́ния моего́.*

Го́рдаго зми́я низложи́л еси́ору́жием смиренному́дрия, всеблаже́нне,/ и, возвы́сився ду́хом, во оби́тели присноужи́зненныя вели́лся еси́,/ иде́же, со А́нгельскими во́инствы ликовству́я,/ в Тро́ице Еди́наго Бо́га воспева́еши.

Освяще́н бы́л еси́ Божественною благода́тию, Богому́дре Фео́доре,/ е́же пасти́ ста́до ове́ц слове́сных,/ ты́ же я́ко па́стырь и́стинный/ всеприле́жное о вручённом тебе́ ста́де име́л попече́ние.

Чи́на А́нгельскаго удосто́ился еси́, досточу́дне святи́телю,/ А́нгельскую ре́вность в житии́ свое́м показа́л еси́,/ с ни́ми у́бо прилежно моли́ избави́тися от напа́сти воспева́ющим тя.

Богородичен: Кре́пость моя́, пе́ние и спасе́ние е́сть Госпо́дь,/ Ю́же Тя́, Ма́терь Пречи́стую и Неве́сту Неневе́стную предъизбра́л,/ Его́же о рабе́х Твои́х при́сно непреста́й моли́ти, Чи́стая.

Кондак, глас 2:

В моли́твах Го́сподеви предстоя́,/ я́коже кре́пкий адама́нт во у́твари,/ по вся́ дни́ и но́щи пред лице́м Бо́жиим светя́ся моли́твами,/ и́хже ра́ди трудо́в Незаходи́маго Све́та сподо́бився,/ но́, я́ко име́я дерзнове́ние/ к ро́ждшемуся от Святы́я Де́вы Христу́ Бо́гу на́шему,/ Его́же моли́ непреста́нно о все́х на́с.

Икос:

Огради́ моя́ помышле́ния, Христе́ мо́й,/ и́бо моли́твенника те́плаго воспе́ти дерза́ю,/ святи́теля Твоего́ Фео́дора,/ от ю́наго во́зраста и́го Христо́во

на ра́мо свое́ взе́мшаго / и в пусты́ни Ра́донежской у вели́каго Се́ргия по́двигом моли́твенным научи́вшагося, / гра́д Москву́ устрое́нием оби́тели и́ноческия украси́вшаго / и моли́твами свои́ми се́й озари́вшаго; / по́слежди же́ на све́щнице Це́ркве Ростовския поста́вленнаго / и вве́ренныя ему́ лю́ди све́том де́л свои́х просвети́вшаго, / ны́не же Престо́лу Сла́вы Твоея́ предстоя́щаго / и моля́щагося непреста́нно о все́х на́с.

Песнь 7

Ирмос: ***Бо́жия снизхожде́ния / о́гнь устыде́ся в Вавило́не иногда́, / сего́ ра́ди о́троцы в пещи́ ра́дованною ного́ю, / я́ко во цве́тнице, лику́юще, пояху: / благослове́н еси́, Бо́же оте́ц на́ших.***

Изба́витися ста́ду твоему́ вся́каго озлобле́ния и ско́рби / моли́ся, святи́телю Фео́доре, / ты́ бо еси́ спасе́ния наде́жда непосты́дна, / упова́ние изве́стно, и́стина необори́мая.

Бо́жиим манове́нием после́днему ро́ду / я́влена бы́ша честны́я мо́щи святи́теля Фео́дора, / сего́ ра́ди в це́ркви Бо́жией освяще́ние прие́млем, Христу́ вопию́ще: / о́тцев на́ших Бо́же, благослове́н еси́.

Жезло́м па́стырским до́бре лю́ди твоя́ упа́сл еси́, / о ни́хже я́ко ве́рен па́стырь Христу́ возопи́л еси́: / отце́в на́ших Бо́же, благослове́н еси́.

Богородичен: Ты́ еси́, Пречи́стая Богоро́дице, прибе́жище на́ше и утвержде́ние, / моли́ Сы́на Твоего́ и Бо́га на́шего / пода́ти на́м спасе́ние и грехо́в оставле́ние.

Песнь 8

Ирмос: ***Богоглаго́ливии о́троцы в пещи́, / со огне́м пла́мень попира́юще, пояху: / благослови́те, дела́ Госпо́дня, Го́спода.***

Го́споду просла́вившу уго́дника своего́ святи́теля Фео́дора, / мно́гим бо ле́том прешедшим, сокрове́ны бы́ша честны́я его́ мо́щи, / но ны́не вси́ воспои́м его́, согла́сно зову́ще: / благослови́те, вся́ дела́ Госпо́дня, Го́спода.

Хра́м Свята́го Ду́ха от ю́ности бы́л еси́, о́тче, / сего́ ра́ди и по сме́рти соблюде́ся те́ло твое́

нетле́нно,/ о сем ра́достно вопие́м:/ благослови́те, вся́ дела́ Госпо́дня, Го́спода.

Ми́лостив у́бо и кро́ток, преподо́бен и незло́бив бы́в,/ я́коже Па́вел о Христе́, похваля́я, рече́:/ тако́в на́м подоба́ше Архиере́й,—/ Его́же моли́, благослове́нне архиере́ю, в ми́ре сохрани́ти ста́до твое́.

Богородичен: Упра́ви души́ моея́ движе́ние, Всенепоро́чная,/ к Боже́ственным повеле́нием Возсия́вшаго из чрева́ Твоего́,/ бу́ри избавля́ющи мя́ жите́йских собла́знов ходата́йством Твои́м.

Песнь 9

Ирмос: *Ужасе́ся о се́м Не́бо,/ и земли́ удиви́шася концы́,/ я́ко Бо́г яви́ся челове́ком пло́тски/ и чре́во Твое́ бы́сть простра́ннейшее Небе́с,/ те́м Тя́, Богоро́дицу,/ А́нгелов и челове́к чинонача́лия велича́ют.*

Ужасо́хомся и почуди́хомся,/ па́че же стра́хом и ра́достию объя́ти бы́хом,/ я́ко по то́ли́цех ле́тех/ обрето́шася честны́я мо́щи свяити́теля Фео́дора це́лы и неразруши́мы,/ от ни́хже истека́ет исцеле́ния исто́чник приснотеку́щий.

Ра́дость, и весе́лие, и неизрече́нное ра́дование твоему́ ста́ду, свяити́телю,/ показа́ся обре́тение честны́х мощей твои́х,/ о ни́хже испроси́ на́м оставле́ние грехо́в и ве́лию ми́лость.

Моли́твою, воздержа́нием и бде́нием возше́л еси́ на Небе́сная,/ иде́же, с ли́ки А́нгельскими пребыва́я, весели́шися,/ помина́й, всеблаже́нне, па́мять твою́ све́тло торжеству́ющия.

Богородичен: Глаго́лом Твои́м после́дующе, ро́ди родо́в, Блаже́нная,/ Тя́ ублажа́ют при́сно,/ Бо́га бо́ и́стинно родила́ еси́, Чи́стая Де́во,/ вся́ блаже́нныя, Тому́ рабо́тающия нело́жно, творя́щаго.

Светилен:

Плотски́я мудрова́ния ду́ху повину́л еси́/ и, я́ко зла́то огне́м, искуси́вся,/ прия́телище Ду́ху Пресвято́му яви́лся еси́, свяити́телю о́тче Фео́доре.

Слава, и ныне, Богородичен:

Тя́ пе́сньми ублажа́ем, Де́во,/ Бо́га бо роди́вши, на руку́ носи́ла еси́,/ Того́ моли́ спасти́ ду́ши на́ша.

На хвалитех стихиры, глас 2.

Подобен: Егда́ от Дре́ва:

Возрасти́л еси́ тала́нт Христо́в, / да́нный тебе́, всече́стне, / сугу́бою благода́тию, я́ко ра́б и́скренний, / те́мже слы́шиши: / благи́й ра́бе, бу́ди тебе́, я́ко и́стинному благо́му уго́днику, / и ны́не вни́ди в ра́дость Го́спода твоего́, / трудо́в твои́х прие́м воздая́ние.

Боже́ственная благода́ть духо́вная пома́за тя́ ми́ром разу́мным, свяити́телю, / пресла́вному гра́ду Росто́ву первопресто́льника, / в не́мже Богоуго́дное твое́ житие́ / прекра́сна тя́ показа́, Богому́дре Фео́доре, / свяити́телей бы́л еси́ благоле́пие, / преподо́бных украше́ние, / и ны́не ми́р ве́сь просвеща́еши чуде́сными заря́ми.

Я́ко свеща́ пресве́тлая, / и я́ко свети́льник всеми́рный, / и я́ко заря́ прекра́сная, / и я́ко звезда́ незаходи́мая, / посреде́ Вели́кия Це́ркве просия́ша честны́я мо́щи, свяити́телю, / светоно́сными благода́ти луча́ми, / слове́сное твое́ ста́до просвеща́ющия, / все́х со стра́хом приходя́щих и уми́льно взыва́ющих: / честна́ пред Го́сподем сме́рть преподо́бных Его́.

Слава, глас тойже:

Челове́че Небе́сный, земны́й А́нгеле, / де́лателю виногра́да Христо́ва, / свяити́телю Христо́в Фео́доре, / медото́чными учи́ении ве́рных сердца́ просвети́л еси́, / и па́ствы твоея́ слове́сных ове́ц до́бре упа́сл еси́, / и вся́ Боголе́пно озари́л еси́, / сего́ ра́ди ны́не от Христа́ / неувяда́емым венце́м увя́злся еси́ / и мо́лишися о душа́х на́ших.

И ныне, Богородичен.

На Литургии служба святительская.

Святитель Феодор, первый архиепископ Ростовский,— ученик и племянник Преподобного Сергия Радонежского. Его родители Стефан, старший брат Преподобного Сергия, и Анна были известны в Радонеже благочестием и глубокой верой. После ранней кончины супруги овдовевший Стефан продолжил воспитание двух сыновей — Климента и Иоанна (будущего святителя) и вскоре принял монашеский постриг в Хотьковском Покровском монастыре. Потом он поступил в Московский Богоявленский монастырь, где был духовником великого князя Симеона (1340—1353). Младший сын Иоанн, обученный грамоте, продолжил духовное образование под руководством дяди — Преподобного Сергия.

В 12-летнем возрасте отец привел его к авве Сергию и в храме передал на воспитание великому подвижнику. Тогда же, 20 апреля, Преподобный Сергий постриг юного Иоанна в монашество с именем Феодор, в честь преподобного Феодора Трихины.

Под руководством святого наставника инок Феодор быстро возрастал в духовной жизни и там же, в пустынной обители Преподобного Сергия, принял священнический сан.

Когда молодой подвижник открыл духовному отцу свое желание основать особую общежительную обитель, Преподобный ответил, что желает видеть его своим преемником в обители Святой Троицы. Однако намерение священноинока оставалось твердым, и Преподобный Сергий, прозревая в ученике великого подвижника, благословил его избрать место для новой обители. Он облюбовал местечко Симоново, находившееся на берегу Москва-реки. Преподобный Сергий сам приходил осматривать избранное место и одобрил выбор ученика. По благословению святителя Алексия, митрополита Московского, святой Феодор построил церковь в честь Рождества Пресвятой Богородицы. (В 1380 году в этом храме были погребены герои Куликовской битвы схимонахи Александр и Андрей). Новый монастырь стал называться Симоновым.

Глубокий ум и монашеские подвиги святого снискали ему всеобщую любовь, а благочестивый князь Димитрий IV Иоаннович Донской (1363—1389) избрал его своим духовником и часто поручал ему важные церковные и государственные дела. Так, в 1381 году князь Димитрий посылал святого Феодора в Киев в качестве посланника для приглашения святителя Киприана († 1385, память 16 сентября) на Московскую кафедру; в 1383 году с важным церковным поручением он был направлен в Константинополь к Патриарху Нилу (1378—1388), где Первосвятитель возвел святого Феодора в сан архимандрита, а его монастырю даровал степень Патриаршей ставропигии.

В 1388 году святой Феодор вновь прибыл в Константинополь по делам Русской Церкви и возвратился в Россию в сане архиепископа Ростовского. В течение непродолжительного управления Ростовской епархией святитель Феодор основал в Ростове женский монастырь в честь Рождества Богородицы и не прекращал управления им до блаженной кончины. Святитель был хорошим иконописцем, за свою жизнь он написал множество икон, среди которых и образ Преподобного Сергия Радонежского.

28 ноября 1394 года архипастырь Ростова преставился к Богу и вскоре был прославлен в лике святых.

МЕСЯЦА НОЯБРЯ В 29-Й ДЕНЬ

Свята́го му́ченика Парамо́на. И преподо́бнаго Ака́кия, и́же в Ле́ствице свидетельствованнаго.

На Го́споди, воззва́х: стихи́ры мученика 3, глас 4.

Подо́бен: Зва́нный свы́ше:

Светоявле́нием я́ве озаря́емь, / всеблаже́нне Парамо́не, Боже́ственнаго Ду́ха, / тьму глубоча́йшую до конца́ возненави́дел еси́ многобо́жия, / и прише́л еси́, благоключи́мное вре́мя прие́мь, всеблаже́нне, / к предлежа́щим страда́нием доблему́дренно, / и, победоно́сец я́влься, / низложи́л еси́ го́рдаго и ра́тника всех земны́х, / велича́я Христа́. / Его́же моли́ спасти́ и просвети́ти ду́ши на́ша.

За всех Бо́га и Царя́ / мно́жество многочи́сленное закала́емое разуме́в, Парамо́не, / Боже́ственною ре́вностию разже́глся еси́ и возопи́л еси́: / Христо́в раб и́скренний есмь всегда́, / разуме́йте, пребеззако́ннии мучи́тели, / я́ко бо а́гнец незло́бив, закла́тися се ны́не самозва́н приидо́х. / Не пецы́теся у́бо: / же́ртва прия́тна Пожре́нному пло́тию мене́ ра́ди во́льно / бы́ти понужда́юся.

Седмочи́сленною честву́емь десяти́цею, / трегу́бно же честны́й, / со́тницею лик страда́льцев / многобо́жную низложи́л еси́ лесть пребеззако́ннующих ве́рою, / с ни́миже венча́лся еси́, / подвиза́вся доблему́дренно, Парамо́не, / и лико́м Безтеле́сных, ра́дуяся, сочи́слился еси́. / С ни́миже моли́ся /

вся́кия ско́рби и напа́стей изба́витися нам,/ тя чту́щим и при́сно блажа́щим.

А́ще изво́лит настоя́тель пе́ти аллилу́ия, **да пою́т сии́ стихи́ры Богоро́дице пре́жде, глас 8, подо́бен то́йже:**

Из Безнача́льна Отца́ Сын безле́тно,/ снизхожде́ния ра́ди и спасе́ния челове́ков,/ Бог челове́к бысть,/ да пода́ст первозда́нному ны́не рай,/ тогда́ и все естество́ изба́вится от пре́лести зми́евы,/ и образ па́дший спасе́т яко Благопремени́тель./ Отону́дуже Ма́терь соде́ла/ Невесторо́дицу чи́сту, я́ко нескве́рну,/ Ю́же, я́ко анки́ру * вси и приста́нище, ублажа́ем.

Воплоще́нна Созда́теля всех/ име́ла еси́ во утро́бе Твое́й, Богоблаже́нная,/ вообрази́вшаго челове́ка,/ пре́жде па́дшаго преступле́нием зми́ным,/ Бо́га бо родила́ еси́ пло́тию несказа́нно нам/ и из тле́ния свободи́ла еси́ естество́ все обветша́вшее/ Рождество́м Твои́м./ Те́мже пое́м и сла́вим Твою́ благода́ть, Де́во безневе́стная,/ моли́тися не преста́й/ спасти́ся ду́шам на́шим.

Да Твоея́ всем мно́жество ми́лости и бла́гости откры́еши нам/ неопредели́мую пучи́ну,/ грехи́ рабо́в Твои́х вся загла́ди,/ и́маши бо, Всенепоро́чная, я́ко Ма́ти су́щи Бо́жия,/ власть созда́ния и во́диши вся,/ я́ко хо́щеши, си́лою Твое́ю,/ и́бо благода́ть Ду́ха Свята́го,/ я́ве все́льшаяся в Тя,/ соде́йствует Ти во всем при́сно, Всеблаже́ннейшая.

Сла́ва, и ны́не, Богоро́дичен:

И́же со Отце́м и Ду́хом/ славосло́вимый Сын в вы́шних от Серафи́мов,/ первозда́ннаго па́ки обнови́ти хотя́,/ всего́ Себе́ истощи́ неизрече́нно/ во утро́бе Твое́й, Богоро́дице Всепе́тая,/ и, из Тебе́ возсия́вый, просвети́ весь мир Божество́м,/ изба́вивый от идолонейстовства,/ Собо́ю обожи́вый,/ на Небеса́ возведе́ челове́чество,/ Христо́с Бог и Спас душ на́ших.

Крестобогоро́дичен. Подо́бен то́йже:

Не рыда́й Мене́, Ма́ти,/ зря́щи на Дре́ве пове́шена Твоего́ Сы́на и Бо́га,/ И́же на вода́х пове́сивша-

---

* анкиру — якорь

го зе́млю неодержи́мо / и всю тварь созда́вшаго, / и́бо воскресну́, и просла́влюся, / и а́дова ца́рствия сокрушу́ кре́постию, / и погублю́ того́ си́лу, / и свя́занныя изба́влю от злоде́йства его́, / я́ко Благоутро́бен, / и Отцу́ Моему́ приведу́, я́ко Человеколю́бец.

На стихо́вне Окто́иха.

Преподо́бнаго Ака́кия слу́жба пое́тся на повече́рии.

Кано́н, его́же краегране́сие: Ака́кия, избраннаго послу́шателя, пе́сньми пою́.

Феофа́н. Глас 4.
Песнь 1

Ирмо́с: ***Мо́ря чермну́ю * пучи́ну / невла́жными стопа́ми / дре́вний пешестве́ствовав Изра́иль, / крестообра́зныма Моисе́овыма рука́ма / Амали́кову си́лу в пусты́ни победи́л есть.***

Незло́бным нра́вом обло́жся, / благообра́зную добродете́лей стяжа́л еси́ добро́ту, / Христо́ву во́льному послуша́нию подо́бяся да́же до сме́рти, всеблаже́нне.

Зло́бы обрета́теля посрами́л еси́ беззло́бием свои́м, / терпе́нием же, о́тче, искуше́ний того́ го́рдую и вознесе́нную вражду́ / к земли́, всеблаже́нне, смири́л еси́.

Воздержа́нием терпели́вным, преподо́бне, предъобуча́яся и страсте́й отсека́я нача́ла, / безстра́стия оде́ждею украси́лся еси по́слежде, / благода́тию Боже́ственною покрыва́емь.

Укрепи́в душе́вное устрое́ние терпе́нием тве́рдым и до́блим, всеблаже́нне, по́мыслом, / по вся дни терпе́л еси́ му́ченический по́двиг / и вене́чник показа́лся еси́.

Богоро́дичен: Кре́пость твори́тельная и пе́ние, / Бог и Госпо́дь, / Йже нас ра́ди из Тебе́ воплоще́йся и рожде́йся, / проро́чески я́коже Иса́ия, Пречи́стая, благовести́.

---

* чермну́ю — красную, темно-красную.

Песнь 3

Ирмо́с: ***Весели́тся о Тебе́ Це́рковь Твоя́, Христе́, зову́щи:/ Ты моя кре́пость, Го́споди,/ и прибе́жище, и утвержде́ние.***

Всего́ тебе́ сама́го Творцу́ твоему́ и Бо́гу, преподо́бне, возложи́в,/ терпе́л еси́ томи́тельное изничтоже́ние.

Зако́нно страда́льческое терпе́ние, воздержниче, показа́л еси́ на земли́,/ те́мже тебе́ Небе́сное весе́лие дадеся.

Смире́ние и́стинно, долготерпе́ние опа́сно держа́л еси́,/ терпе́ние, воздержа́ние с послуша́нием, преблаже́нне.

Богоро́дичен: Всех Содете́ль зи́ждется,/ нас ра́ди, Пречи́стая, плоть прие́мь одушевле́нну,/ из Тебе́, Пресвята́я Богоневе́сто.

Песнь 4

Ирмо́с: ***Вознесе́на Тя ви́девши Це́рковь на Кресте́,/ Со́лнце пра́ведное,/ ста в чи́не свое́м,/ досто́йно взыва́ющи:/ сла́ва си́ле Твое́й, Го́споди.***

Умертви́в, о́тче, му́дрость пло́ти твоея́,/ твою́ ду́шу оживи́л еси́ и пра́вды вене́ц прия́л еси́, зовы́й, Ака́кие:/ сла́ва си́ле Твое́й, Го́споди.

По́двиги до́лги прие́мля,/ и́же по вся дни терпели́вное пока́зывал еси́ сопротивле́ние, о́тче./ Те́мже по сме́рти, я́ко жив, возопи́л еси́:/ сла́ва си́ле Твое́й, Го́споди.

Тве́рдым умо́м томле́ния за Христа́ претерпе́л еси́, Ака́кие блаже́нне,/ Сего́ помышля́я, на Кресте́ пригвожде́на за спасе́ние ро́да на́шего.

Богоро́дичен: Чисте́йши еси́ Небе́с и Мы́сленных Сил,/ я́ко сих Зижди́теля, Пречи́стая, ро́ждши./ Те́мже Ти зове́м:/ ра́дуйся, Богоро́дице Всепе́тая.

Песнь 5

Ирмо́с: ***Ты, Го́споди, мой свет/ в мир прише́л еси́,/ Свет Святы́й, обраща́яй из мра́чна неве́дения/ ве́рою воспева́ющия Тя.***

Ты, преподо́бне, я́звами му́жески ураня́емь/ и бие́нии по вся дни терпя́ кре́пко,/ преподо́бно почи́л еси́.

Тече́ние до́брое сконча́в, Ака́кие незло́бный, / и трудо́в свобо́дный и боле́зней воспри́ял еси́ поко́й.

Ум твой чи́стым по́мыслом окормля́емь, Ака́кие Богоно́се, / к Вино́вному всех благополу́чно устреми́ся.

Богоро́дичен: Ни А́нгельский ум, ни челове́чь мо́жет Рождество́ Твое́ сказа́ти, / превосхо́дит бо вся́ко постиже́ние ра́зума.

Песнь 6

Ирмо́с: *Пожру́ Ти со гла́сом хвале́ния, Го́споди, / Це́рковь вопие́т Ти, / от бесо́вския кро́ве очи́щшися / ра́ди ми́лости от ребр Твои́х / исте́кшею Кро́вию.*

Усну́л еси́ блаже́нным сном, блаже́нне, / и по сме́рти яви́ся, послу́шая, о́тче, вопроша́ющих, / я́ко не умира́ет послуша́ние име́яй.

Сконча́в до́брыя по́двиги, тезоимени́те, / нетле́ннаго, Богому́дре, сподо́бился вои́стинну безсме́ртия, / иде́же, ра́дуяся, венцы́ побе́ды воспри́ял еси́.

Боже́ственное, и до́брое, и Богоуго́дное воздержа́ние жития́ твоего́, блаже́нне, / мно́гия утвержда́ет Боже́ственным стра́хом / и жела́нием благ бу́дущих, Ака́кие.

Богоро́дичен: Вои́стинну Богоро́дицу Тя ве́рою сла́вим, / я́ко Бо́га заче́ншую и ро́ждшую Сего́ неискусобра́чно, / соедини́шася из Тебе́ прия́тыя святы́м хра́мом.

Седа́лен, глас 4.

Подо́бен: Ско́ро предвари́:

Све́тлостию ве́ры и де́тельным све́том / яви́лся еси́ равноа́нгелен на земли́ вои́стинну, Ака́кие всему́дре. / Показа́л еси́ му́жески кре́пкое ума́ твоего́, / сокруши́л еси́ напа́дания страсте́й посто́м, / те́мже и по кончи́не я́ко жив яви́лся еси́, непобеди́ме.

Песнь 7

Ирмос: *В пещи́ Авраа́мстии о́троцы перси́дстей / любо́вию благоче́стия па́че, / не́жели пла́менем, опаля́еми, взыва́ху: / благослове́н еси́ в хра́ме сла́вы Твоея́, Го́споди.*

Всем желáнием Влады́це иды́й,/ доса́ды, и безче́стия, преподо́бне, и я́звы терпя́, взыва́л еси́:/ благослове́н еси́ в хра́ме сла́вы Твоея́, Го́споди.

По́мысл твой, Влады́чния помышля́я стра́сти и распя́тие/ и сме́рти поуча́яся, ураня́емь, пел еси́:/ благослове́н еси́ в хра́ме сла́вы Твоея́, Го́споди.

Мертв во гро́бе, по зако́ну умира́ющих лежа́ без дыха́ния,/ глаго́лющему веща́еши па́че естества́, я́ко не у́мерл есмь, взыва́еши:/ благослове́н еси́ в хра́ме сла́вы Твоея́, Го́споди.

Богоро́дичен: Уме́ршия, и́мже, Де́во, держи́ми бе́хом зако́ном,/ Жизнь ро́ждши и́стинную, возста́вила еси́ зову́щия:/ благослове́на Ты в жена́х, Всенепоро́чная Влады́чице.

Песнь 8

Ирмо́с: Ру́це распростер, Дании́л/ львов зия́ния в ро́ве затче́,/ о́гненную же си́лу угаси́ша,/ добродете́лию препоя́савшеся,/ благоче́стия рачи́тели о́троцы, взыва́юще:/ благослови́те, вся дела́ Госпо́дня, Го́спода.

Кре́пким воздержа́нием Бо́гу тебе́ быть смеси́тися, преподо́бне,/ уз те́ла разрешшуся и плоть изнури́вшу,/ и виде́нием де́тельным о́тче, зовы́й:/ благослови́те, вся дела́ Госпо́дня, Го́спода.

С му́ченики Христо́вы сочета́емь и вчиня́емь, непреста́нно, преподо́бне,/ пою́ Человеколю́бца и моля́ся о нас, восхваля́ющих тя и вопию́щих:/ благослови́те, вся дела́ Госпо́дня, Го́спода.

Пострада́в зако́нно на земли́,/ небе́сный обре́л еси́ поко́й, ра́дуяся, преподо́бне, со святы́ми,/ и соприча́стник весе́лия и ра́дости их быв, и взыва́я:/ благослови́те, вся дела́ Госпо́дня, Го́спода.

Богоро́дичен: Воплоща́ется Безпло́тный пре́жде,/ Соде́тель зи́ждется из Тебе́, Всенепоро́чная,/ и́бо в пречи́стая ложесна́ Твоя́ вшед Непостижи́мый,/ описа́нием плотски́м хотя́ объя́тся./ Те́мже вси Тя благослови́м, Мари́е Богоневе́сто.

Песнь 9

Ирмо́с: Ка́мень нерукосе́чный/ от несеко́мыя горы́, Тебе́, Де́во,/ краеуго́льный отсече́ся,—/ Христо́с, совокупи́вый разстоя́щаяся естества́./ Тем, веселя́щеся, Тя, Богоро́дице, велича́ем.

Ми́лостивно вмести́ся, о́тче, ко всяческих Благоде́телю,/ незло́бия добро́тою украша́яся и красото́ю добродете́лей сия́я,/ те́мже тя вси ублажа́ем.

Зако́ну повину́яся Влады́чню,/ твою́ преклони́л еси́ вы́ю мона́шествующих боре́нию/ и, победоно́сец, о́тче, быв,/ к незло́бию дости́гл еси́ соверше́нному, всеблаже́нне.

Пе́ние Бо́гу возсыла́ти со Безпло́тными сподо́бился еси́,/ я́ко соблю́д о́нех житие́ и чистоту́,/ терпе́нием же дел му́чеников сла́ву прия́л еси́.

Приими́ от нас, Богоно́се, приноси́мое тебе́ пе́ние от чи́ста се́рдца/ и возда́ждь мольба́ми твои́ми/ согреше́ний оставле́ние и спасе́ние, всече́стне.

Богоро́дичен: Я́ко ко́рень су́щу вои́стинну нетле́ния, Тя, Де́во,/ вси ве́рнии, и утвержде́ния, хвала́ми почита́ем,/ Ты бо Ипоста́сное Безсме́ртие нам родила́ еси́.

Стихи́ры преподо́бнаго, глас 4.

Подо́бен: Я́ко до́бля:

Воздержа́нием му́дрость плотску́ю умертви́л еси́/ и ду́шу оживи́л еси́ посто́м/ и добродете́лей соверше́нием./ Отсю́ду же и яви́лся еси́ я́ко жив по кончи́не вои́стинну,/ я́коже бо сон вмени́ся тебе́ смерть,/ к Бо́гу преста́вльшуся и в ру́це ду́шу прело́жшу Ему́,/ Ака́кие сла́вне.

Страсте́й успи́л еси́ жела́ния, Ака́кие,/ бде́ние всено́щное я́ко стяжа́в,/ послуша́ние и смире́ние,/ поуче́ние же Божественных писа́ний,/ и се́рдце чи́сто, и ум несмуще́н./ Те́мже был еси́ и прия́телище Ду́ха Свята́го,/ зари́ чуде́с возсия́в конце́м.

Мирска́го пристра́стия до конца́ возгнуша́вся,/ безстра́стия сосу́д был еси́,/ любому́дрия же, сла́вне, де́тельным восхожде́нием/ возвы́сился еси́ к самому́ жела́нию коне́чному/ и узре́л еси́ та́йным виде́нием/ неви́димых недомы́сленныя и Божественныя добро́ты,/ Ака́кие всему́дре и блаже́нне.

Сла́ва, и ны́не, Богоро́дичен:

Отцу́ единосу́щна и Ду́ху сопресто́льна/ из чи́стых кровей Твои́х воплоти́ла еси́/ и па́че сло́ва породила́ еси́,/ во двух познава́ема действенных

существа́х, и́стинно и хоте́ниих./ Его́же моли́, Пресвята́я Де́во,/ я́ко Сы́на Твоего́ и Бо́га,/ спасти́ ве́рою чи́стою Тебе́ блажа́щия.

Крестобогоро́дичен. Подо́бен то́йже:

А́гнца и Па́стыря, Тя на Дре́ве я́ко ви́де,/ А́гница ро́ждшая рыда́ше/ и ма́терски Тебе́ вещ а́ше:/ Сы́не возжеле́нне,/ ка́ко на Дре́ве кре́стнем пове́шен еси́, Долготерпели́ве?/ Ка́ко ру́це и но́зе Твои́, Сло́ве, пригвозди́шася от беззако́нных,/ и Кровь Твою́ излия́л еси́, Влады́ко?

НА У́ТРЕНИ

О́ба кано́на Окто́иха и свята́го на 4, его́же краегране́сие: Воспева́ти твою́ ны́не даждь, му́ченице, благода́ть. Ио́сиф. Глас 4.

Песнь 1

Ирмо́с: ***Мо́ря чермну́ю пучи́ну/ невла́жными стопа́ми/ дре́вний пешесте́ствовав Изра́иль,/ крестообра́зныма Моисе́овыма рука́ма/ Амали́кову си́лу в пусты́ни победи́л есть.***

Пою́ща светоно́сную твою́ па́мять, му́ченице Парамо́не,/ свеща́тельными Ду́ха заря́ми се́рдце мое́ просвети́/ и пребыва́ти ми Боже́ственными законоположе́ньми укрепи́.

Му́ченическим пресве́тло благосла́вием, блаже́нне, обогати́лся еси́,/ му́ченическими просия́в добро́тами и кра́сными ра́нами украси́вся, Парамо́не./ Те́мже тя ве́рно ублажа́ем.

Вод животво́рных Ду́ха сый испо́лнен,/ безбо́жия зно́ем лю́те иста́явшия ороси́л еси́/ и к воде́, сла́вне, воспокое́ния путеводи́л еси́.

Богоро́дичен: В ле́то Безле́тнаго родила́ еси́, Челове́ка бы́вша,/ Его́же приле́жно моли́, Чи́стая, я́ко Сы́на Твоего́ и Го́спода,/ души́ моея́ ле́тныя стра́сти уврачи́ти, Всенепоро́чная.

Песнь 3

Ирмо́с: ***Весели́тся о Тебе́ Це́рковь Твоя́, Христе́, зову́щи:/ Ты моя кре́пость, Го́споди,/ и прибе́жище, и утвержде́ние.***

Возноше́ние вра́жие, смири́вся Христа́ ра́ди, разруши́л еси́ / и того́ полки́ мече́м терпе́ния ссекл еси́.

Разруши́л еси́ лука́вый сове́т и́же на ве́ру на́шу / и кре́пко пострада́л еси́, му́чениче страстоте́рпче Парамо́не.

Укрепи́лся еси́ Божественною благода́тию, я́ко во́ин си́лен, / и лю́тыя му́ки, му́чениче, я́коже сон, вмени́л еси́.

Богоро́дичен: Укрепи́ мой ум, / совраща́емь мно́гими страстьми́, Ма́ти Бо́жия Пречи́стая, / я́ко да по до́лгу сла́влю Тя.

Седа́лен, глас 4.

Подо́бен: Вознесы́йся:

Терпе́нием Божественных повеле́ний очи́стил еси́ ду́шу от скве́рны / и к страда́льческому пости́гл еси́ соверше́нию, жре́ти бо куми́ром отре́клся еси́ преле́стным, / подража́я Христа́, копие́м закла́н был еси́, но приле́жно моли́ Его́ о ми́ре, всеблаже́нне Парамо́не.

Сла́ва, и ны́не, Богоро́дичен:

По Бо́зе в Твой, Богоро́дице, прибега́ю смире́нный покро́в Божественный, / припа́дая, молю́ся: / поми́луй, Пречи́стая, я́ко превзыдо́ша главу́ мою́ греси́, / и бою́ся, Влады́чице, му́ки, и трепе́щу. / Моле́ние сотвори́, Чи́стая, к Сы́ну Твоему́, от сих изба́вити мя.

Крестобогоро́дичен:

Из Безнача́льнаго Отца́ рожде́ннаго, / напосле́док Тя пло́тию Ро́ждшая, на Кресте́ ви́сяща зря́щи, Христе́, / увы́ Мне! любе́знейший Иису́се,— вопия́ше,— / ка́ко сла́вимый я́ко Бог от А́нгел, / от беззако́нных ны́не челове́к, Сы́не, хотя́ распина́ешися? / Пою́ Тя, Долготерпели́ве.

Песнь 4

Ирмо́с: Вознесе́на Тя ви́девши Це́рковь на Кресте́, / Со́лнце пра́ведное, / ста в чи́не свое́м, / досто́йно взыва́ющи: / сла́ва си́ле Твое́й, Го́споди.

Се́рдце твое́, му́жеством ограждаемо и дерзнове́нием, сла́вне, разжига́емо, / му́ки многоплете́нныя младе́нец стреля́ния, му́чениче доблему́дренне, вмени́л еси́.

Умерщвля́емы повеле́нием мучи́теля, страда́льцы ви́дев,/ я́коже они́, Боже́ственную ре́вность прия́ше му́ченик Парамо́н/ и к страда́нию прии́де.

Кре́пко тя растяга́ема и копии́ неми́лостивно бодо́ма,/ и ко́зни вра́жия побежда́юща,/ Христо́с венча́ тя подвигополо́жник, блаже́нне Парамо́не.

Терпе́нию удивля́яся му́чеников и тех соверше́нию дивя́ся, сла́вне,/ тех приобщи́лся еси́ ре́вности ве́ры и пречестно́му страда́нию.

Богоро́дичен: Умерщвле́ны челове́ки преступле́нием,/ живоно́сным Твои́м Рождество́м, Де́во Мари́е, всех оживи́ла еси́./ Тем Тя сла́вим и Боголе́пно ублажа́ем.

Песнь 5

Ирмо́с: *Ты, Го́споди, мой свет,/ в мир пришёл еси́,/ Свет Святы́й, обраща́яй из мра́чна неве́дения/ ве́рою воспева́ющия Тя.*

Дар многоце́нный, тебе́ сама́го, принёсл еси́ Творцу́ твоему́, пострада́в/ и пре́лесть победи́в, му́чеников удобре́ние.

Кумы́ры, му́дре, и де́монская ка́пища сокруши́л еси́,/ утвержде́но помышле́ние стяжа́в на ка́мени Боже́ственныя ве́ры, Парамо́не.

Де́монов мно́жество му́жественно острупи́л еси,/ острупле́нием пло́ти твоея́, страда́льче доблему́дренный,/ те́мже тя ублажа́ем.

Богоро́дичен: Равноче́стен Отцу́ Сый и Ду́ху Госпо́дь/ от чи́стых Твои́х кровёй воплоти́ся, Чи́стая, Челове́к быв.

Песнь 6

Ирмо́с: *Пожру́ Ти со гла́сом хвале́ния, Го́споди,/ Це́рковь вопие́т Ти,/ от бесо́вския кро́ве очи́щшися/ ра́ди ми́лости от ребр Твои́х/ исте́кшею Кро́вию.*

Не был еси́ во вре́мя подвиго́в лени́в, встанли́в же па́че/ и Боже́ственному страда́нию до́блествен./ Сего́ ра́ди вене́ц сла́вы получи́л еси́.

Му́чеников собо́ру себе́ сочета́л еси́,/ сконча́вшихся усе́рдно пре́жде твоего́ страда́ния, приснопа́мятне,/ и с ни́ми Небе́сному черто́гу сподо́бился еси́.

Ко́пия подража́теля тя Христо́ва соде́лаша,/ и́миже прободаемь, му́чениче, к Нему́ восте́кл еси́, венцено́сец,/ умертви́в терпе́ния ору́жием несмы́сленныя.

Богоро́дичен: Изба́ви мя собла́знов жите́йских, Пренепоро́чная,/ в нощи́ неве́дения безме́стными помышле́нии одержи́маго/ и зло́бою вра́жиею при́сно омрача́емаго.

По 6-й пе́сни му́ченичен Окто́иха.

Песнь 7

Ирмо́с: *В пещи́ Авраа́мстии о́троцы перси́дстей,/ любо́вию благоче́стия па́че,/ не́жели пла́менем опаля́еми, взыва́ху:/ благослове́н еси́ в хра́ме сла́вы Твоея́, Го́споди.*

Враче́вств и чуде́с благода́тию, му́дре му́чениче, от Бо́га обога́щся све́тло,/ врачу́еши зову́щия:/ благослове́н еси́ в хра́ме сла́вы Твоея́, Го́споди.

Простира́емых мук небре́гл еси́,/ все попече́ние имея́ на Небесе́х и зовы́й, достосла́вне:/ благослове́н еси́ в хра́ме сла́вы Твоея́, Го́споди.

Ты крове́й, страда́льче, огне́м всю попали́л еси́ вещь безбо́жия, сла́вне, лука́вую;/ росо́ю же чуде́с твои́х су́щия в зно́и лю́тых ороша́еши, Парамо́не, зовы́й:/ благослове́н еси́ в хра́ме сла́вы Твоея́, Го́споди.

Богоро́дичен: Ра́дуйся, еди́на ра́дость ро́ждшая челове́ком,/ ра́дуйся, Не́бо и престо́ле Херувимский,/ и пресла́вная пала́то ца́рствующаго всех веко́в, всенепоро́чная Влады́чице.

Песнь 8

Ирмо́с: *Ру́це распросте́р, Дании́л/ львов зия́ния в ро́ве затче́,/ о́гненную же си́лу угаси́ша, доброде́телию препоя́савшеся,/ благоче́стия ра́чители о́троцы, взыва́юще:/ благослови́те, вся дела́ Госпо́дня, Го́спода.*

Бо́драго тя храни́теля душа́м стяжа́вше, обогати́хомся,/ успову́юща де́монская мечта́ния всегда́, и пло́ти свире́пыя во́лны,/ и бу́рю помышле́ний, му́чениче многострада́льне, вопию́щих:/ благослови́те, вся дела́ Госпо́дня, Го́спода.

Струя́ми твои́х свяще́нных крове́й багряни́цу очервлени́л еси́ себе́,/ обветша́ние весьма́ прия́ти

не иму́щу,/ и, све́тло украша́емь, на Небесе́х обита́еши, вопия́, блаже́нне:/ благослови́те, вся дела́ Госпо́дня, Го́спода.

Я́коже овча́ чи́стое, и же́ртва непоро́чная,/ и приноше́ние, всесожега́емо у́гльми свяще́ннаго, му́чениче, страда́ния,/ страстополо́жнику твоему́ Христу́ принесе́лся еси́, му́дре, поя́:/ благослови́те, вся дела́ Госпо́дня, Го́спода.

Богоро́дичен: Зако́на Тя се́ни и проро́ков проначерта́ша, Чи́стая, проповеда́ния,/ неизрече́нно хотя́щу бы́ти Бо́га на́шего роди́тельницу, Богоблагода́тная Чи́стая./ Ему́же вси пое́м:/ благослови́те, вся дела́ Госпо́дня, Го́спода.

Песнь 9

Ирмо́с: *Ка́мень нерукосе́чный/ от несеко́мыя горы́, Тебе́, Де́во,/ краеуго́льный отсече́ся,—/ Христо́с, совокупи́вый разстоя́щаяся естества́./ Тем, веселя́щеся, Тя, Богоро́дице, велича́ем.*

Се светоза́рнаго страстоте́рпца светоявле́нная осия́ па́мять,/ всех ве́рных сердца́ просвеща́ющи Боже́ственным Ду́хом,/ ра́достно ликовству́ющих и ве́рою блажа́щих.

Я́ко седмокру́жною десяти́цею и трегу́бною со́тницею непобеди́мых му́чеников совокупля́емь,/ с ни́миже те́ло твое́, му́чениче Христо́в, лежи́т,/ и с ни́ми моли́ спасти́ся нам.

По́прище проше́дше боле́зненное, многови́дных мук испо́лнено,/ и со Христо́м, мир победи́вшим, све́тло победи́вше,/ венцено́сцы му́ченицы, на Небесе́х жи́тельствуете.

Взят был еси́ от земли́ и по́чести твои́х по́двиг прия́л еси́,/ ны́не же ре́ки источа́еши нам чуде́с, тебе́ чту́щим/ и благоче́стно па́мять твою́ торжеству́ющим, Парамо́не.

Богоро́дичен: Просвети́ души́ моея́ зе́ницы,/ омраче́нныя невиде́нием тлетво́рнаго греха, Богороди́тельнице Пречи́стая, Влады́чице,/ Ты бо ве́рных еси́ по́мощь и просвеще́ние, Чи́стая.

Свети́лен.

Подо́бен: Жены́, услы́шите:

Мно́жество непобеди́мое во́инства,/ сосло́вие Боже́ственно непобеди́мое му́чеников, благочест-

ному́дренно воспои́м,/ иму́ще чинонача́льника Парамо́на чу́днаго, обличи́вшаго мучи́теля,/ и́же со все́ми му́ченики вене́ц получи́ сла́вы.

Богоро́дичен: Ра́дуйся, Бо́жия пала́то;/ ра́дуйся, горо́ осене́нная;/ ра́дуйся, купино́ неопали́мая;/ ра́дуйся, престо́ле сла́вы;/ ра́дуйся, Боже́ственная трапе́зо;/ ра́дуйся, ста́мно всезлата́я;/ ра́дуйся, свещниче всесве́тлый;/ ра́дуйся, ле́гкий о́блаче, Де́во Ма́ти Мари́е.

Святой мученик Парамон и с ним 370 мучеников пострадали за веру во Христа в 250 году при императоре Декии (243—251). Правитель восточных областей Аквилин заточил в темницу 370 христиан, принуждая их отречься от Христа и принести жертву идолам. Заключенных предавали пыткам, надеясь мучениями и угрозой смерти заставить их отречься от Христа и поклониться языческим божествам. Один из местных жителей, по имени Парамон, видя мучения христиан, открыто обличил жестокость правителя и исповедал свою веру в Единого Истинного Бога, Господа Иисуса Христа. Святого Парамона после жесточайших пыток обезглавили вместе с остальными 370-ю мучениками.

Преподобный Акакий Синайский жил в VI веке и был послушником в одном монастыре. Смиренный инок отличался терпением и беспрекословным послушанием своему старцу, у которого был грубый характер. Он заставлял преподобного непомерно работать, морил его голодом, нещадно бил. Несмотря на такое обращение, преподобный Акакий кротко терпел невзгоды и благодарил Бога за всё. Недолго пробыв в таком тяжелом послушании, святой Акакий скончался.

Старец через пять дней рассказал о смерти своего ученика одному великому старцу, который не поверил, что молодой инок умер. Тогда учитель Акакия позвал этого старца к могиле Акакия. Великий старец, придя к гробу, громко спросил: «Брат Акакий, умер ли ты?» Из могилы раздался голос благоразумного послушника: «Нет, отче, не умер; кто переносит послушание, не может умереть». Пораженный учитель Акакия со слезами упал перед гробницей, прося прощения у своего ученика.

После этого он изменился нравом, затворился в келлии близ погребения святого Акакия, в молитве и кротости окончил свою жизнь. Это сказание привел в «Лествице» преподобный Иоанн Лествичник (память 30 марта) как пример терпения, послушания и награды за них.

МЕ́СЯЦА НОЯБРЯ В 30-Й ДЕНЬ

Свята́го и всехва́льнаго апо́стола Андре́я Первозва́ннаго

По предначина́тельном псалме́ пое́м: Блаже́н муж: 1-й антифо́н. На Го́споди, воззва́х: стихи́ры на 8, глас 4.

Подо́бен: Зва́нный свы́ше:

Иже Предте́чевым све́том воображе́н,/ егда́ озаре́ние ипоста́сное сла́вы Оте́ческия яви́ся,/ челове́ческий род за благоутро́бие спасти́ хотя́,/ тогда́ пе́рвый ты, сла́вне, к Нему́ прите́кл еси́,/ озаре́н быв в ра́зуме соверше́ннейшею луче́ю Того́ Божества́,/ отону́дуже и пропове́дник и апо́стол быв Христа́ Бо́га на́шего./ Его́же моли́ спасти́ и просвети́ти ду́ши на́ша.

И́же Предте́чевым гла́сом оглаше́н,/ егда́ всесвято́е Сло́во воплоти́ся, жизнь нам подая́/ и спасе́ние, су́щим на земли́, благовеству́я,/ тогда́ Тому́, прему́дре, после́довал еси́,/ и себе́ кра́йнее и всесвято́е, я́ко нача́ток, Тому́ освяти́л еси́,/ Его́же и позна́в, и возвести́л еси́/ сро́днику твоему́ Бо́га на́шего./ Его́же моли́ спасти́ и просвети́ти ду́ши на́ша.

И́же из непло́дове Прозя́бшему учени́к быв,/ егда́ де́вственное Рождество́ возсия́,/ благоче́стия учи́тель,/ и целому́дрия показу́я чистоту́,/ тогда́ ты, тепле́йший доброде́тели рачи́тель, Андре́е блаже́нне, был еси́,/ восхожде́ния в се́рдцы твое́м полага́я,/ и от сла́вы к неизрече́нней взя́лся еси́ сла́ве Христа́ Бо́га на́шего./ Его́же моли́ спасти́ и просвети́ти ду́ши на́ша.

Сла́ва, глас 4. Анато́лия:

Рыб лови́тву оста́вив, апо́столе,/ челове́ки уловля́еши тро́стию про́поведи,/ низпуща́я, я́коже у́ду, благоче́стия лще́ние/ и возводя́ из глубины́ ле́сти язы́ки вся,/ Андре́е апо́столе,/ верхо́внаго сый единокро́вный/ и вселе́нныя ку́пно пропове́дниче велегла́сный,/ моля́ся не преста́й о нас,/ ве́рою и любо́вию благохва́лящих, всехва́льне,/ прися́сно честну́ю па́мять твою́.

И ны́не, предпра́зднства, глас то́йже:

Иса́ие, лику́й, Сло́во Бо́жие восприими́,/ прорцы́ Отроковице́ Мари́и/ купину́ горе́ти огне́м/ и не сгара́ти зарею́ Божества́./ Вифлее́ме, благоукраси́ся,/ отве́рзи врата́, Еде́ме,/ и волсви́, иди́те/ ви́дети Спасе́ние, в я́слех повива́емое,/ Его́же звезда́ показа́ верху́ верте́па, жизнода́вца Го́спода,/ спаса́ющаго род наш.

Вход. Проки́мен дне. И чте́ния 3.

Собо́рнаго посла́ния Петро́ва чте́ние

(зачало 58):

Петр, апо́стол Иису́с Христо́в,/ избра́нным прише́льцем разсе́яния,/ По́нта, Галати́и, Каппадоки́и, Аси́и и Вифи́нии,/ по прозре́нию Бо́га Отца́ во святы́ню Ду́ха,/ в послуша́ние и кропле́ние Кро́ве Иису́с Христо́вы,/ благода́ть вам и мир да умно́жится./ Благослове́н Бог и Оте́ц Го́спода на́шего Иису́с Христа́,/ И́же по мно́зей Свое́й ми́лости порожде́й нас во упова́ние жи́во/ воскресе́нием Иису́с Христо́вым от ме́ртвых,/ в насле́дие нетле́нно, и нескве́рно, и неувяда́емо,/ соблюде́но на Небесе́х вас ра́ди,/ и́же си́лою Бо́жиею соблюде́ни ве́рою/ во спасе́ние гото́вое яви́тися во вре́мя после́днее./ О не́мже ра́дуйтеся,/ ма́ло ны́не, а́ще ле́по есть, прискорбни бы́вше в разли́чных напа́стех,/ да искуше́ние ва́шея ве́ры многочестне́йше зла́та ги́бнуща,/ огне́м же искуше́на,/ обря́щется в похвалу, и честь, и сла́ву во откровение Иису́с Христо́ве./ Его́же не ви́девше, лю́бите,/ и на Него́же ны́не не зря́ще, ве́рующе же,/ ра́дуетеся ра́достию неизглаго́ланною и просла́вленною,/ прие́млюще кончи́ну ве́ре ва́шей спасе́ние душа́м./ О Не́мже спасе́нии взыска́ша и испыта́ша проро́цы,/ и́же о ва́шей благода́ти прореко́ша,/ испыта́-

юще, в каково́ или в ко́е вре́мя явля́ше в них Дух Христо́в,/ пре́жде свиде́тельствуя о Христо́вех страсте́х и я́же по сих сла́вах,/ и́мже откры́ся, я́ко не им саме́м,/ но нам служа́ху сия́, я́же ны́не возвести́шася вам,/ благовествова́вшими вам Ду́хом Святы́м, по́сланным с Небесе́,/ в ня́же жела́ют А́нгели прини́кнути./ Те́мже, возлю́бленнии,/ препоя́савше чре́сла помышле́ния ва́шего, трезвя́щеся,/ соверше́нне упова́йте на приноси́мую вам благода́ть откровре́нием Иису́с Христо́вым./ Я́ко ча́да послуша́ния, не преобразу́ющеся пе́рвыми неве́дения ва́шего похоте́нии,/ но по звавшему вы Свято́му и са́ми свя́ти во всем житии́ бу́дите./ Зане́ пи́сано есть:/ свя́ти бу́дите, я́ко Аз Свят есмь./ И а́ще Отца́ называ́ете, нелицеме́рно судя́ща кому́ждо по де́лу,/ со стра́хом жития́ ва́шего вре́мя жи́тельствуйте,/ ве́дяще, я́ко не истле́нным сребро́м или́ зла́том/ изба́вистеся от су́етнаго ва́шего жития́, отцы́ пре́даннаго,/ но честно́ю Кро́вию я́ко А́гнца Непоро́чна и Пречи́ста Христа́,/ предуве́дена у́бо пре́жде сложе́ния ми́ра,/ я́вльшася же в после́дняя ле́та вас ра́ди./ И́же Его́ ра́ди ве́руете в Бо́га,/ воздви́гшаго Его́ из ме́ртвых и сла́ву Ему́ да́вша,/ я́ко да ве́ра ва́ша и упова́ние бу́дет на Бо́га./ Ду́ши ва́ша очи́стивше в послуша́ние и́стины ду́хом,/ в братолю́бие нелицеме́рно, от чи́ста се́рдца друг дру́га люби́те приле́жно,/ порожде́ни не от се́мене истле́нна, но неистле́нна,/ сло́вом Жива́го Бо́га и пребыва́юща во ве́ки./ Зане́ вся́ка плоть, я́ко трава́,/ и вся́ка сла́ва челове́ча, я́ко цвет травны́й./ И́зсше трава́, и цвет ея́ отпаде́,/ глаго́л же Госпо́день пребыва́ет во ве́ки,/ се же есть глаго́л благовествова́нный в вас./ Отло́жше у́бо вся́ку зло́бу, и вся́ку лесть,/ и лицеме́рие, и за́висть, и вся клеветы́,/ я́ко новорожде́ни младе́нцы, слове́сное и неле́стное мле́ко возлюби́те,/ я́ко да о нем возрасте́те во спасе́ние./ Понеже́ вкуси́сте, я́ко благ Госпо́дь./ К Нему́же приходя́ще, Ка́меню Жи́ву,/ от челове́к у́бо уничиже́ну, от Бо́га же избра́нну, че́стну,/ и са́ми, я́ко ка́мение жи́во,/ зиждите́ся в храм духо́вен, свяще́нство свя́то/ возноси́ти же́ртвы духо́вны, благоприя́тны Бо́гови Иису́с Христо́м./ Зане́ пи́сано есть

в Писа́нии:/ се полага́ю в Сио́не Ка́мень Краеуго́лен, избра́н, че́стен,/ и ве́руяй в Онь не постыди́тся.

Собо́рнаго посла́ния Петро́ва чте́ние

(зачало 59):

Возлю́бленнии,/ Христо́с пострада́ по нас,/ нам оста́вль о́браз, да после́дуем стопа́м Его́./ И́же греха́ не сотвори́,/ ни обре́теся лесть во усте́х Его́,/ И́же укаря́емь, проти́ву не укаря́ше,/ стражда́, не проща́ше,/ предая́ше же судя́щему пра́ведно./ И́же грехи́ на́ша сам вознесе́ на те́ле Свое́м на Дре́во,/ да, от грех избы́вше, пра́вдою пожи́ве́м,/ Его́же я́звою исцеле́сте./ Бе́сте бо, я́ко о́вцы заблу́ждшия, не иму́ще па́стыря,/ но возврати́стеся ны́не к Па́стырю и Посети́телю душ ва́ших./ Та́кожде же и жены́, повину́ющеся свои́м муже́м,/ да и а́ще не́цыи не повину́ются сло́ву,/ же́нским житие́м без сло́ва плене́ни бу́дут,/ ви́девше е́же со стра́хом чи́сто житие́ ва́ше./ Имже да есть не вне́шняя плете́ния влас,/ и обложе́ния зла́та, или́ одея́ния риз ле́пота,/ но потае́ный се́рдца челове́к/ в неистле́нии кро́ткаго и молчали́ваго ду́ха,/ е́же есть пред Бо́гом многоце́нно./ Та́ко бо иногда́ и святы́я жены́, упова́ющия на Бо́га,/ украша́ху себе́, повину́ющеся свои́м муже́м:/ я́коже Са́рра послу́шаше Авраа́ма, господи́на того́ зову́щи,/ ея́же бы́сте ча́да, благотворя́ще и не боя́щеся ни еди́наго стра́ха./ Му́жие, та́кожде вку́пе живу́ще с свои́ми жена́ми по ра́зуму,/ я́ко немощне́йшу сосу́ду, же́нскому воздаю́ще честь,/ я́ко и снасле́дницы благода́тныя жи́зни,/ во е́же не прекраща́тися моли́твам ва́шим./ Коне́ц же — вси единому́дрени бу́дите,/ ми́лостиви, братолю́бцы, милосе́рдни,/ благоутро́бни, мудролю́бцы, смиреному́дри,/ не воздаю́ще зла за зло или́ досажде́ния за досажде́ние,/ супроти́вное же благословя́ще,/ ве́дяще, я́ко на се зва́ни бы́сте,/ да благослове́ние насле́дите.

Собо́рнаго посла́ния Петро́ва чте́ние

(зачало 61):

Возлю́бленнии,/ Христу́ пострада́вшу за ны пло́тию,/ и вы в ту же мысль вооружи́теся,/ зане́ пострада́вый пло́тию преста́ от греха́./ Во е́же не ктому́ в челове́ческия по́хоти,/ но в во́лю Бо́жию

про́чее во пло́ти жи́ти вре́мя./ Довле́ет бо вам мимоше́дшее вре́мя жития́,/ во́лю язы́ческую твори́вшим,/ хо́ждшим в нечистота́х, в по́хотех, в скотоло́жстве,/ в по́мыслех, в пия́нстве, в козлогласова́ниих,/ в лихоима́нии и богоме́рзских идолослуже́ниих./ О не́мже дивя́тся,/ не сходя́щимся вам в то́ же блуда́ разлия́ние, ху́ляще,/ и́же воздадя́т сло́во гото́ву Су́щему суди́ти живы́м и ме́ртвым./ На се бо и ме́ртвым благовести́ся,/ да Суд у́бо прии́мут по челове́ку пло́тию,/ пожива́т же по Бо́зе Ду́хом./ Всем же конча́ина прибли́жися,/ уцелому́дритеся у́бо и трезви́теся в моли́твах./ Пре́жде же всех друг ко другу любо́вь приле́жну име́йте,/ зане́ любо́вь покрыва́ет мно́жество грехо́в./ Страннолю́бцы друг ко дру́гу без ропта́ний./ Ки́йждо, я́коже прия́т дарова́ние,/ между себе́ сим служа́ще,/ я́ко до́брии строи́телие разли́чныя благода́ти Бо́жия./ А́ще кто глаго́лет я́ко словеса́ Бо́жия,/ а́ще кто слу́жит я́ко от кре́пости, ю́же подае́т Бог,/ да о всем сла́вится Бог Иису́с Христо́м,/ Ему́же есть сла́ва и держа́ва во ве́ки веко́в, ами́нь.

На литии́ стихи́ра хра́ма и апо́стола, глас 1. Твори́ние Андре́я Иерусали́мскаго:

Первозва́нный учени́к и подража́тель стра́сти,/ сообразу́я Тя, Го́споди, Андре́й апо́стол,/ и́же во глубине́ неве́дения прельща́емыя иногда́,/ у́дицею Креста́ Твоего́ возвле́к, приведе́ Тебе́./ Те́мже и, спа́сшеся, ве́рнии, вопие́м Ти:/ моли́твами его́, Преблаги́й,/ жизнь на́шу умири́/ и спаси́ ду́ши на́ша.

Воспои́м, ве́рнии, Петро́ва сро́дника Андре́я,/ Христо́ва ученика́,/ той бо мо́ре мре́жами * испыта́в иногда́, ры́бы улови́,/ ны́не же вселе́нную тро́стию ло́вит Креста́,/ и язы́ки от пре́лести обраща́ет ко Креще́нию,/ и, Христу́ предстоя́, про́сит ми́ра ми́ру/ и ду́шам на́шим ве́лия ми́лости.

Огнь у́мный, просвеща́ющ мы́сли и опаля́ющ грехи́,/ внутрь прие́м в се́рдцы, апо́стол Христо́в и учени́к/ сия́ет у́бо та́инственными луча́ми учени́й/

---

* мре́жами — сетями

во язы́ческих непросвеще́нных сердца́х,/ сжига́ет же па́ки хвра́стная нечести́вых баснодея́ния,/ огнь бо Ду́ха таково́е и́мать де́йство./ О, чу́до стра́нно и стра́шно! Бре́нный язы́к, бре́нное естество́, те́ло пе́рстное/ у́мное и невеще́ственное прия́т зна́ние,/ но, о таи́нниче неизрече́нных и зри́телю Небе́сных!/ моли́ озари́тися душа́м на́шим.

Глас 8. Твори́ение Мала́кса:

Жела́емаго Бо́га/ во пло́ти уви́дев, на земли́ ходя́ща,/ Богови́дче первозва́нне,/ единокро́вному вопия́л еси́, ра́дуяся:/ обрето́хом, о Си́моне, жела́емаго./ Спа́су же Дави́дски возопи́л еси́:/ и́мже о́бразом жела́ет еле́нь на исто́чники вод,/ си́це жела́ет душа́ моя́ к Тебе́, Христе́ Бо́же./ Отону́дуже и жела́нию жела́ние приложи́в,/ Кресто́м прехо́диши, к Нему́же возжеле́л еси́,/ я́ко и́стинный учени́к/ и му́дрый подража́тель быв Кресто́м Того́ страсте́й;/ те́мже и сла́вы о́бщник Его́ быв, приле́жно моли́ся о душа́х на́ших.

Сла́ва, глас 8.

Андре́я Иерусали́млянина или Анато́лиево:

Пропове́дника ве́ры и слугу́ Сло́ва,/ Андре́я восхва́лим,/ той бо из глубины́ челове́ки уловля́ет,/ вме́сто тро́сти Крест в рука́х держа́,/ и, я́ко у́же низпуща́я си́лу,/ возво́дит ду́ши от ле́сти вра́жия/ и прино́сит Бо́гу дар благоприя́тен при́сно./ Того́, ве́рнии, в ли́це учени́к Христо́вых восхва́лим,/ да мо́лится с ни́ми,/ я́ко да ми́лостив бу́дет нам в день су́дный.

И ны́не, Богоро́дичен:

Влады́чице, приими́ моли́тву рабо́в Твои́х/ и изба́ви нас/ от вся́кия ну́жды и печа́ли.

На стихо́вне стихи́ры, глас 5.

Подо́бен: Ра́дуйся:

Ра́дуйся, слове́сное не́бо,/ сла́ву Бо́жию всегда́ пове́дающее,/ пе́рвый, Христа́ зову́ща послу́шав те́пле/ и безотступно с Ним пребыва́я,/ от Него́же просвеща́емь,/ уви́дел еси́ свет вторы́й/ и су́щия во тьме мо́лниями твои́ми просвети́л еси́,/ бла́гости Того́ подража́я./ Тем всесвято́е твое́ соверша́ем торжество́/ и моще́й ра́ку ра́достне целу́ем,/ от

нея́же источа́еши спасе́ние прося́щим/ и велию ми́лость.

Стих: Во всю зе́млю изы́де веща́ние их/ и в концы́ вселе́нныя глаго́лы их.

Пе́рвый добродете́телей обрета́тель/ благоутро́бия ра́ди на́шим обложе́ннаго, Андре́е Богому́дре,/ естество́м, совокупи́лся еси́ Ему́ разжже́нною любо́вию,/ единокро́вному вопия́:/ Его́же пропове́даша проро́цы в Ду́се, обрето́хом,/ гряди́ к Его́ красоте́,/ да привлече́ни бу́дем и душе́ю, и помышле́нием,/ я́ко да светово́дствуеми Того́ светлостьми́,/ нощь пре́лести и тьму неве́дения отжене́м,/ Христа́ благословя́ще,/ подаю́щаго ми́ру ве́лию ми́лость.

Стих: Небеса́ пове́дают сла́ву Бо́жию,/ твори́ше же руку́ Его́ возвеща́ет твердь.

Язы́ки, неве́дущия Бо́га,/ я́ко из глубины́ неве́дения улови́л еси́/ мре́жею твои́х слове́с/ и возмуща́еши я́ве сла́ная моря́,/ конь хра́брейший/ яви́лся еси́ влады́чествующаго мо́рем, приснопева́емый,/ и гни́лость безбо́жия изсуши́л еси́,/ соль честну́ю вложи́в — му́дрость твою,/ е́йже и удиви́шася, апо́столе сла́вне,/ обуя́вшей му́дрости безсту́дне присвоя́ющиися,/ Христа́ не ве́дуще,/ подаю́щаго ми́ру ве́лию ми́лость.

Сла́ва, глас 3. Ге́рманово:

Скро́вника Петро́ва и Христо́ва ученика́,/ рыб лови́теля и ловца́ челове́ков,/ в пе́снех почти́м, Андре́я апо́стола,/ Иису́совым бо учи́телем/ вся наказа́в догма́ты,/ и я́ко льще́ние ры́бам пло́ти беззако́нным предаде́/ и ты́я улови́./ Того́ моли́твами, Христе́,/ пода́ждь лю́дем Твои́м/ мир и ве́лию ми́лость.

И ны́не, глас то́йже:

Ио́сифе, рцы́ нам:/ ка́ко от святы́х, Ю́же прия́л еси́, Де́ву/ непра́здну приво́диши в Вифлее́м?/ Аз,— глаго́лет,— проро́ки испыта́в/ и отве́т прии́м от А́нгела, уве́рихся,/ я́ко Бо́га роди́т Мари́я несказа́нно,/ Его́же на поклоне́ние волсви́ от восто́к прии́дут,/ с да́ры честны́ми служа́ще./ Воплоти́выйся нас ра́ди,/ Го́споди, сла́ва Тебе́.

Тропа́рь, глас 4:

Я́ко апо́столов первозва́нный/ и верхо́внаго су́щий брат/ Влады́це всех, Андре́е, моли́ся,/ мир вселе́нней дарова́ти/ и душа́м на́шим ве́лию ми́лость.

Сла́ва, и ны́не, Богоро́дичен воскре́сен.

НА У́ТРЕНИ

По 1-м стихосло́вии седа́лен, глас 1.

Подо́бен: Гроб Твой:

Я́ко Боже́ственнаго ученика́ и первозва́ннаго всех Христо́вых ученико́в / похваля́ем тя любо́вию, Андре́е апо́столе, и ве́рно вопие́м ти:/ изба́ви па́ству твою́, е́йже от Бога́ ввери́лся еси́,/ вся́кия ско́рби, и нужд, и собла́знов, и вся́каго озлобле́ния.

Сла́ва, и ны́не, Богоро́дичен:

Ру́ки Твоя́, Честна́я, святы́я, ны́не просте́рши уми́льне,/ по́мощь нам от Свята́го пода́ждь/ и даждь безбе́дно жизнь соверши́ти сла́вящим Твое́ пресвято́е Рождество́/ и Тя, Влады́чице, напису́ющим, Отрокови́це, наде́жду и хвалу́.

По 2-м стихосло́вии седа́лен, глас 3.

Подо́бен: Боже́ственныя ве́ры:

Первозва́нна тя обре́те Христо́с,/ таи́нника изря́днейша, Андре́е блаже́нне,/ и повеле́ния Его́ усе́рдно возвыша́юща вселе́нней,/ я́коже перна́т, просвети́л еси́ язы́ков состоя́ния,/ Того́ я́ко Бо́га моли́ дарова́ти нам ве́лию ми́лость.

Сла́ва, и ны́не, Богоро́дичен:

Боже́ственная ски́ния была́ еси́ Сло́ва,/ еди́на Пречи́стая Ма́ти Де́во, чистото́ю А́нгелы превозше́дшая,/ па́че всех мене́, персть бы́вша,/ осквернена плотски́ми прегреше́ньми, очи́сти моли́тв Твои́х Боже́ственными вода́ми,/ подаю́щи, Чи́стая, ве́лию ми́лость.

По полиеле́и седа́лен, глас 5.

Подо́бен: Собезнача́льное Сло́во:

Апо́стола вси восхва́лим я́ко самови́дца* Сло́ва,/ и Боже́ственнаго пропове́дника,/ и язы́ков

* самови́дца — очевидного свидетеля

духо́внаго ловца́ я́ко вои́стинну, / и́бо приведе́ ны в позна́ние Христо́во Андре́й Богоглаго́ливый, / ве́лий и́стинно наш предста́тель, / и ны́не мо́лится непреста́нно во е́же спасти́ ду́ши на́ша.

Сла́ва, и ны́не,
Богоро́дичен:

И́же на Тя наде́жды, Де́во Пречи́стая, несомне́нно иму́щих, покро́в су́щи, / от разли́чных напа́стей, и обстоя́ний, и бед лю́тых свободи́ нас, / моля́щи Сы́на Твоего́ со апо́столы Его́, / и спаси́ вся, воспева́ющия Тя.

Степе́нна, 1-й антифо́н 4-го гла́са. Проки́мен, глас 4: Во всю зе́млю изы́де веща́ние их и в концы́ вселе́нныя глаго́лы их. Стих: Небеса́ пове́дают сла́ву Бо́жию: Вся́кое дыха́ние: Ева́нгелие от Матфе́я, зача́ло 9.

По 50-м псалме́ стихи́ра, глас 8:

Пропове́дника ве́ры и слугу́ Сло́ва: *(зри страницу 519)*

Кано́н Богоро́дицы со ирмосо́м на 6. Глас 1.
Песнь 1

Ирмо́с: *Песнь побе́дную пои́м вси Бо́гу, / сотво́ршему ди́вная чудеса́ мы́шцею высо́кою / и спа́сшему Изра́иля, я́ко просла́вися.*

Я́ко еди́на безле́тнаго Сы́на, / в ле́те поро́ждши воплоще́нна, Всесвята́я Пречи́стая, / вся ле́тныя стра́сти всестра́стныя моея́ души́ уврачи́.

Я́звы души́ моея́ и се́рдца ожесточе́ние, / по́мысла омраче́ние и ума́ побежде́ние потреби́, Пречи́стая, / я́ко сострада́тельна, Твои́ми моли́твами.

Я́же Свет ро́ждшая, Изба́вителя моего́, / тьмы и мук ве́чных та́мо изба́ви мя, Пречи́стая, / я́ко да спаса́емь, воспева́ю вели́чия Твоя́.

Ума́ моего́, Всепе́тая, омраче́ния све́том Твои́м отжени́, / Свет ро́ждшая су́щий па́че ума́, / и да́руй ми, Блага́я, е́же Свет узре́ти, из Тебе́ возсия́вший нам.

И апо́стола два кано́на, на 8. Кано́н пе́рвый, творе́ние Иоа́нна мона́ха. Глас 1.

Песнь 1

Ирмо́с: *Твоя́ победи́тельная десни́ца / Боголе́пно в кре́пости просла́вися: / та бо, Безсме́ртне, я́ко*

всемогу́щая, проти́вныя сотре́, / изра́ильтяном путь глубины́ новосоде́лавшая.

Смути́вшуюся мою́ ду́шу помышле́нии же и словесы́ / очи́сти все́льшеюся в тя, пропове́дниче Христо́в Андре́е, Боже́ственною благода́тию, / я́ко да чи́сте источу́ ти пе́ние досто́йное.

Честно́е, Предте́ча Христо́в, свои́х ученико́в верхо́внейшее, / от неплодове прозя́бший, из Де́вы ро́ждшемуся Христу́ препросла́вленному, / Андре́я, ра́дуяся, приведе́.

Жела́нием и любо́вию неукло́нною добродете́ли степе́ней начен / и восхожде́нию при́сно поуча́яся, / от немощны́я си́лы к верхо́внейшей, Андре́е, си́ле дости́гл еси́.

Богоро́дичен: Ра́дуйся, благода́ти исто́чниче; / ра́дуйся, ле́ствице и две́ре Небе́сная; / ра́дуйся, све́щниче, и ста́мно злата́я, и горо́ несеко́мая, / Я́же Жизнода́вца Христа́ ми́ру Ро́ждшая.

Други́й кано́н апо́стола, глас то́йже.

Песнь 1

Ирмо́с: *Столпо́м о́гненным и о́блачным / Изра́иля наставле́й я́ко Бог, / мо́ре разве́рже, колесни́цы же фарао́новы глубино́ю покры́, / пои́м песнь побе́дную, я́ко еди́н просла́вися.*

Тро́стию Ева́нгелия из глубины́ ле́сти изъе́мь, Андре́е многопе́тый, / ты улови́л еси́ лю́ди, / я́ко обеща́ Христо́с, научи́вый тя челове́ки, я́ко ры́бы, лови́ти.

И́же ве́ры столп, седа́лище и́стинных догма́т Христо́вых, Андре́й Богодохнове́нный / вся днесь призыва́ет земны́я концы́ пра́знество ле́тное соста́вити, / стеце́мся у́бо, вси ве́рнии.

Морска́го ки́та мре́жами испыту́я, / худо́жеством лове́ц мре́жею Ду́ха языки́, племена́ и лю́ди уловля́еши Ду́хом я́вственнее / и вы́шнюю глубину́, многочу́дне, я́ве открыва́еши нам.

Тайногра́дче Небе́сный, самови́дче и ри́торе неизрече́ннаго позна́ния Христо́ва, / прие́мый свы́ше Ду́ха Свята́го, глаго́люща в язы́цех Седя́щаго, / огне́м разделя́юща дарова́ния, моли́ спасти́ся нам.

Сла́ва,

Тро́ичен: Пребезнача́льныя Тро́ицы Еди́нице Пресу́ щественней / ве́рою покланя́юся, не разсеца́я Божества́, / есть бо Единови́дна, Проста́, Нераздели́льна, / совокупля́ю же сию Существо́м, Ли́цы же ве́рне разделя́ю.

И ны́не,

Богоро́дичен: Младе́нствует Бог из Де́вы и обновля́ет растле́вшияся из Ада́ма, / разруша́ет же средосте́ние и вражды́ прегражде́ние пло́тию Свое́ю, / кля́тву благословля́ет прама́тернюю, из Пречи́стыя Ма́тере прише́д.

Катава́сия: *Христо́с рожда́ется:*

Песнь 3

Ирмо́с: *Да утверди́тся се́рдце мое́ в во́ли Твое́й, Христе́ Бо́же, / и́же над вода́ми не́бо утвержде́й второ́е / и основа́вый на вода́х зе́млю, Всеси́льне.*

Неплодныя мы́сли моея́ безпло́дие все отжени / и плодоно́сну добродетельми ду́шу мою́ покажи́, / всесвята́я Богоро́дице, ве́рных помо́щнице.

Изба́ви мя, Всенепоро́чная, вся́каго осужде́ния / и мно́гих собла́знов зми́евых, / ве́чнующаго огня́ и тьмы, я́же Свет ро́ждшая нам невече́рний.

Стра́шным суди́щем, Чи́стая, и огне́м о́нем неугаси́мым, / и отве́том лю́тым весь осужде́н есмь, / потщи́ся спасти́ мя пре́жде конца́, Блага́я, раба́ Твоего́.

Благослове́н Плод чре́ва Твоего́, Де́во Всепе́тая, / истле́вшия бо плодо́м дре́ва / ра́ди Креста́ Его́ нетле́ния прича́стники сотвори́ла еси́ Божественною благода́тию.

Ин

Ирмо́с: *Еди́не Ве́дый челове́ческаго существа́ не́мощь / и ми́лостивно в не вообра́жся, / препоя́ши мя с высоты́ си́лою, / е́же вопи́ти Тебе́, Святы́й: / одушевле́нный хра́ме неизрече́нныя сла́вы Твоея́, Человеколю́бче.*

Притекл еси́, жа́ждею не зван, Андре́е, / но самово́льне жи́зни ко исто́чнику, я́коже еле́нь, / и всем, сего́ обре́т, проповедал еси, / и, пив, напои́л еси́ нетле́ния вода́ми ста́явшия жа́ждею концы́.

Уве́дев есте́ственныя зако́ны, Андре́е досточу́дне,/ и о́бщника сро́дника прия́л еси́, вопия́:/ обрето́хом желае́маго и путесотвори́вшаго пло́ти рожде́ние,/ сказа́л еси́ ра́зум духо́вный.

Мре́жею сло́ва из глубины́ пре́лести улови́л еси́ слове́сныя ры́бы, апо́столе,/ и трапе́зе Христо́вей снедь чи́стую принесл еси́,/ просвеще́нныя благода́тию Я́вльшагося в подо́бии пло́ти.

Богоро́дичен: Бо́га заче́нши во утро́бе, Де́во, Ду́хом всесвяты́м,/пребыла́ еси́ неопа́льна,/ поне́же Тя купина́, законополо́жнику Моисе́ю пали́му,/ несожже́нна я́ве предвозвести́, огнь прии́мшую нестерпи́мый.

Ин

Ирмо́с: *Да утверди́тся се́рдце мое́ в во́ли Твое́й, Христе́ Бо́же,/ и́же над вода́ми Не́бо утвержде́й второ́е/ и основа́вый на вода́х зе́млю, Всеси́льне.*

Сло́вом призыва́ющему,— гряди́ во след Мене́,— Христу́ а́бие после́дова со Андре́ем и Ки́фа,/роди́теля оста́вивше, и ладию́, и мре́жи,/ я́ко ве́ры предусмотри́телие.

Ка́пища претвори́в в хра́мы Бо́жия, всече́стне,/ освяти́л еси́ в них сы́ны Креще́ния,/ я́же благода́ть обнови́ водо́ю и Ду́хом.

Би́сер многоце́нный та́инственне ми́ру предложи́л еси́,/ в селе́ се́рдца твоего́ сокрове́нный, апо́столе,/ его́же ве́рою сокро́вищствоваша язы́цы обре́тшии.

Я́ко сокро́вище, Ева́нгелие в ру́ки прии́м, многопе́те,/ всю обогати́л еси́ зе́млю Боже́ственныя про́поведи,/ те́мже и па́мять твою́ почита́ет со страда́нии твои́ми.

Сла́ва,

Тро́ичен: В Тро́ице Еди́ну Си́лу правосла́вне вси воспои́м,—/ Безнача́льнаго, Несозда́ннаго Бо́га, Единосу́щнаго,/ Сопресто́льнаго, Триипоста́снаго, Трисо́лнечнаго,—/ Сию́ воспева́юще.

И ны́не,

Богоро́дичен: Вся́ка у́бо ма́ти, ча́до ро́ждши, не кому́ де́вствовати мо́жет,/ Ты же, ро́ждши Христа́, Де́во Ма́ти,/ пребыла́ еси́, млекопита́ющи Жизнь на́шу и чиста́ пребы́вши.

Седа́лен, глас 8.

Подо́бен: Прему́дрости:

Я́ко первозва́ннаго всех ученико́в, и самови́дца Сло́ва, и служи́теля,/ Андре́е апо́столе, по до́лгу чтим тя,/ Агнцу бо, взе́млющему грехи́ ми́ра,/ несомне́нною ве́рою те́пле после́довал еси́,/ отону́дуже и стра́сти Его́ о́бщник показа́лся еси́,/ пло́тию претерпе́вшаго нас ра́ди во́льно смерть./ Сего́ ра́ди вопие́м ти:/ моли́ся Христу́ Бо́гу грехо́в оставле́ние пода́ти/ пра́зднующим любо́вию святу́ю па́мять твою́.

Сла́ва, ин седа́лен, глас и подо́бен то́йже:

И́дольская свире́пства низложи́в,/ Спа́совы стра́сти вожделе́в, Андре́е блаже́нне, показа́лся еси́ апо́стол,/ с небесе́ всем точа́ чудеса́, и язы́ков был еси, всеблаже́нне, учи́тель./ Тем твою́ па́мять досто́йно чту́ще, в пе́снех сла́вим и ве́рно велича́ем, Госпо́день апостоле,/ моли́ся Христу́ Бо́гу грехо́в оставле́ние дарова́ти/ пра́зднующим любо́вию святу́ю па́мять твою́.

И ны́не,

Богоро́дичен: Ра́дуйся, престо́ле огнезра́чный Бо́жий;/ ра́дуйся, Отрокови́це, седа́лище ца́рское, о́дре упещренопостла́нный,/ златопорфи́рный черто́же, хлами́до червленоша́рная,/ украше́нный хра́ме, молнено́сная колесни́це, свети́льниче многосве́тлый;/ ра́дуйся, Богоро́дице, двонадесятосте́нный гра́де, и дверь златокова́нная,/ и черто́же светообра́зный, светлопозлаще́нная трапе́зо, Богоукраше́нная ски́ние;/ ра́дуйся, сла́вная Неве́сто солнцека́плющая;/ ра́дуйся, еди́на души́ моея́ благоле́пие.

Песнь 4

Ирмо́с: *Ду́хом прови́дя, проро́че Авваку́ме,/ Словесе́ воплоще́ние, пропове́дал еси́, вопия́:/ внегда́ прибли́житися ле́том, познае́шися,/ внегда́ прии́ти вре́мени, пока́жешися./ Сла́ва си́ле Твое́й, Го́споди.*

Де́во всесвята́я, нескве́рная ски́ние,/ оскверне́на мя прегреше́ньми очи́сти ны́не щедро́т Твои́х чисте́йшими кропле́ньми/ и даждь ми ру́ку по́мо-

щи, да зову́:/ сла́ва Тебе́, Чи́стая, Богопросла́вленная.

Храм освяще́нный яви́лася еси́ Бо́га, в Тя все́льшагося, Де́во, па́че ума́,/ Того́ моли́ грехо́вныя нас скве́рны очи́стити,/ я́ко да храм позна́емся и оби́телище Ду́ха.

Поми́луй мя, Богоро́дице, я́же еди́на ми́лости исто́чник ро́ждшая,/ и разреши́ души́ моея́ лю́тую боле́знь и недоуме́ние се́рдца,/ слез струю́ и умиле́ние пре́жде конца́ да́рующи Боже́ственное моли́твами Твои́ми.

Позна́в Тя го́ру проро́к Ду́хом Боже́ственным прописа́ присе́нную, Чи́стая,/ иста́явшия пла́менем мно́гих согреше́ний очи́сти ходата́йством Твои́м, Де́во,/ еди́на челове́ков исправле́ние.

Ин

Ирмо́с: *Го́ру Тя, благода́тию Бо́жиею приосене́нную,/ прозорли́выма Авваку́м усмотри́в очи́ма,/ из Тебе́ изы́ти Изра́илеву/ провозглаша́ше свято́му/ во спасе́ние на́ше и обновле́ние.*

Боже́ственная, истреби́тельная го́ршаго вседе́тельнаго и светоза́рнаго Ду́ха си́ла,/ в тя, Андре́е, все́льшися Боголе́пне,/ о́гненнаго язы́ка во о́бразе, неизрече́нных показа́ тя пропове́дника.

Не ору́жия ко мще́нию взя́ше плотска́я/ и к низверже́нию кре́пких твердыня вра́жиих, Андре́й всечестны́й,/ но, Христо́м огради́вся, принесе́, плени́в, язы́ки в послуша́ние.

Го́ру тя, ка́плющую разу́мное весе́лие,/ преесте́ственный Бог, осуществи́выйся е́же о нас, Андре́е, яви́,/ го́ры го́рькия де́монскаго возноше́ния потребля́ющую си́лою Ду́ха.

Любо́вию соверша́ющия твою́ па́мять в пе́снех,/ от оби́льна да́ра Учи́теля твоего́, Христа́, Андре́е пребога́те,/ духо́внаго весе́лия вода́ми исполня́я не преста́й моли́твами твои́ми.

Богоро́дичен: Пое́м ве́лие и стра́шное Твое́ таи́нство,/ преми́рных бо утаи́вся чинонача́лий,/ на Тя при́сно Сый сни́де, я́ко дождь на руно́, Всепе́тая,/ на спасе́ние на́ше и обновле́ние.

Ин

Ирмо́с: *Ду́хом прови́дя, проро́че Авваку́ме,/ Словесе́ воплоще́ние, пропове́дал еси́, вопия́:/*

внегда́ прибли́житися ле́том, позна́ешися, / внегда́ прии́ти вре́мени, пока́жешися. / Сла́ва си́ле Твое́й, Го́споди.

Мре́жи твоя повёрг и взе́м Кре́ст, путе́м после́довал еси́ зову́щему Христу́ / и, мре́жу Ду́ха распросте́р, вме́сто рыб челове́ки ло́виши. / Сла́ва да́вшему ти Ду́ху.

Ду́ха пла́мень язы́ком прии́м, / был еси́, апо́столе, Богоприя́тен муж, / небе́сныя красоты́ обходя, и я́же в тех у́мная познава́я добро́ты, / и нам открыва́яй ся́.

Пусты́ню жа́ждущую напои́л еси́, му́дре, Боже́ственными словесы́ твои́ми / и показа́л сию́ многопло́дну, / ча́да церко́вная плодонося́щую про́поведи се́мя. / Сла́ва да́вшему ти Ду́ху.

Неизрече́нную твою́ добро́ту Андре́й предуви́дев, Иису́се, / сро́дника призва́ све́тле: / Пе́тре единокро́вне, обрето́хом Месси́ю, в зако́не и проро́цех проповёданнаго, / гряди́, прилепи́мся и́стинно жи́зни.

Сла́ва,

Тро́ичен: Тро́ицу во Еди́нице воспои́м, ве́рнии, / во Еди́ном Божестве́ Отца́, и Сы́на, и Ду́ха Боже́ственнаго, / Существо́ Еди́но и Естество́ Нераздёльне, Неразлу́чне, Нечастне: / Еди́н бо в Трех Ли́цех Бог.

И ны́не,

Богоро́дичен: Еди́наго от Тро́ицы неизрече́нно во чре́ве заче́нши, / родила́ еси́ нетле́нно я́ко Сы́на, / и Тро́ица у́бо прило́га отню́д не возыме́, / и чиста́, я́коже бе и пре́жде рождества́, цела́, Богома́ти, пребы́вши.

Песнь 5

Ирмо́с: *Твой мир даждь нам, Сы́не Бо́жий, / ино́го бо, ра́зве Тебе́, Бо́га не зна́ем, / И́мя Твое́ имену́ем, / я́ко Бог живы́х и ме́ртвых еси́.*

Зе́ницы се́рдца моего́ разве́рзи, Чи́стая, / зре́ти ми я́сно Боже́ственное сия́ние / и Твою́ сла́ву неизрече́нную, я́ко да ми́лость получу́ и ве́чную сла́ву.

Во двою́ хоте́ниих, Еди́наго Честны́я Тро́ицы породила́ еси́, Всенепоро́чная, / нося́щаго Еди́ну

Ипоста́сь,/ Его́же моли́ приле́жно всем спасти́ся нам.

Пречи́стая, я́ко ро́ждши Спа́са и Бо́га,/ моли́ от вся́кия мя ско́рби, и боле́зней, и озлобле́ния спасе́на соблюсти,/ Твоего́ непотре́бнаго раба́.

Моли́, Его́же родила́ еси́, Де́во, па́че ума́, спасти́ ве́рою Тебе́ зову́щия:/ ра́дуйся, Де́во всенепоро́чная,/ ра́дуйся, Благослове́нная, ми́ра предста́тельство.

Ин

Ирмо́с: ***Просвети́вый сия́нием/ прише́ствия Твоего́, Христе́,/ и освети́вый Кресто́м Твои́м ми́ра концы́,/ сердца́ просвети́ све́том Твоего́ Богоразу́мия/ правосла́вно пою́щих Тя.***

Воспри́ял еси́, Его́же вожделел еси́, Андре́е апо́столе,/ в нетле́нных с Ним обита́в селе́ниих,/ трудо́в твои́х снопы́ пожа́в досто́йно,/ те́мже тя пе́сньми сла́вим.

Возлюби́л еси́ Влады́ку/ и Того́ во след бы́стро поте́кл еси́, стопа́ми Его́ к жи́зни наставля́емь/ и страсте́й Того́ нелжи́во, пречестне Андре́е, да́же до сме́рти подража́я.

Напря́г тя, я́ко стрелу́ си́льну, блаже́нне, испусти́ в весь мир Госпо́дь,/ ураня́я де́моны и злоче́стием уя́звленныя челове́ки врачу́я.

Богоро́дичен: Весели́тся Небе́сныя си́лы, зря́ще Тя,/ ра́дуются с ни́ми и челове́ческая собра́ния,/ Рождество́м бо Твои́м соедини́шася, Де́во Богоро́дице, Тя досто́йно сла́вяще.

Ин

Ирмо́с: ***Озари́ наш ум, Бо́же,/ све́том за́поведей Твои́х,/ и све́тлостию благода́ти Твоея́,/ да́руя нам, Бла́же, Твоя́ ми́лости,/ зане́ свет и мир повеле́ния Твоя́.***

Вожделе́вый Креста́, Христо́в ученич е́,/ получи́л еси́ кресто́м твои́м Нетле́нное Ца́рство,/ к нему́же вся привле́кл еси́ Кресто́м Боготаи́нники,/ насле́дство подая́й Богосло́вом того́.

Поиска́л еси́ Христа́, и́стинно Живота́,/ и, взыска́в, пе́рвый обре́л еси́,/ обре́т же, та́йне прия́л еси́,/ и прие́м Сего́ в само́м да́вшем, и был еси́ сокро́вище жи́зни нетле́нныя.

Глаго́лы твои́х Боже́ственных греме́ний излия́шася в ми́ре/ и от крае́в до крае́в земли́ проидо́ша,/ окружи́ша бо, яко́же колесо́, и яви́шася твоя́ мо́лния,/ я́ко глаго́лет Дави́д, вселе́нней.

Помина́й нас, Христо́в учениче́, соверша́ющих твою́ па́мять и чту́щих мо́щи твоя́,/ моли́ся при́сно приле́жно о па́стве,/ ея́же был еси́ изнача́ла храни́тель и спасе́ние. Сла́ва,

Тро́ичен: Отца́ и Сы́на и Ду́ха — Бо́га,/ Нераздéльную Тро́ицу, Триипоста́сное Ца́рство просла́вим согла́сно, ве́рнии,/ безпреста́нными Богосло́вии, Сию́ ве́рно песносло́вяще.

И ны́не,

Богоро́дичен: Родила́ еси́ Свет, не ве́дущи ка́ко,/ всесве́тлый све́щниче Со́лнца светоносящая,/ и была́ еси́ невеще́ственнаго Све́та но́вое прия́телище,/ точа́щее всей земли́ Богозна́ния зари́.

Песнь 6

Ирмо́с: *Проро́ка Ио́ну подража́я, вопию́:/ живо́т мой, Бла́же, свободи́ из тли,/ и спаси́ мя, Спа́се ми́ра, зову́ща:/ сла́ва Тебе́.*

Оскверне́на мя мно́гими грехи́,/ молю́ся Тебе́, су́що благо́й и нескверне́й ски́нии,/ омы́й от вся́кия скве́рны хода́тайством Твои́м.

Ко́рмчий мне бу́ди, Чи́стая,/ вла́емому при́сно в пучи́не лю́тых жития́ искуше́ньми,/ и спаси́ мя ко спасе́ния приста́нищу упра́вивши.

Треволне́ния помышле́ний, и страсте́й нахожде́ния,/ и глубина́ грехо́в окая́нную мою́ ду́шу обурева́ют,/ помози́ мне, свята́я Влады́чице.

Вели́чия Тебе́ при́сно сотвори́ Христо́с,/ Его́же моли́ всегда́ возвели́чити на мне/ бога́тыя Своя́ ми́лости, Богоблагода́тная.

Ин

Ирмо́с: *Обы́де нас после́дняя бе́здна,/ несть избавля́я,/ вмени́хомся, я́ко о́вцы заколе́ния,/ спаси́ лю́ди Твоя́, Бо́же наш,/ Ты бо кре́пость немощству́ющих и исправле́ние.*

Мо́ре жите́йское препла́вая в ладии́ теле́сней,/ вся́ческая пра́вящаго, Христа́, обре́л еси́ ко́рмчия, всеблаже́нне,/ и к Нему́, ра́дуяся, приста́л еси́, Андре́е всече́стне.

Ду́хи сло́вом прогоня́ются,/ недугу́зи бе́гают, душе́вных же страсте́й мно́жество дале́че от недугу́жных отгоня́ются/ да́нною тебе́ от Бо́га, Андре́е, благода́тию.

Яко волна́ ти́хая, кро́тким ду́хом дви́жимь, блаженне,/ изсуши́л еси́ моря́ лука́вая многобо́жия Боже́ственными струя́ми/ и ре́ки Богозна́ния всем источи́л еси́.

Богоро́дичен: Весели́тся о Тебе́, Де́во Пречи́стая, ро́да на́шего пра́отцы,/ Еде́м воприе́мше Тобо́ю, его́же преступле́нием погуби́ша,/ Ты бо Чи́стая и пре́жде Рождества́ и по Рождестве́ еси́.

Ин

Ирмо́с: *Проро́ка Ио́ну подража́я, вопию́:/ живо́т мой, Бла́же, свободи́ из тли/ и спаси́ мя, Спа́се ми́ра, зову́ща: сла́ва Тебе́.*

И́же из Вифсаи́ды изводи́мый,/ нас пра́зднова-ти созыва́ет,/ торжество́ свое́ предложи́в нам изря́дства боре́ний свои́х.

Худо́жеством ры́барь, ве́рою же учени́к,/ я́ко глубину́ испыту́я сердца́ ве́рных,/ у́дицу низпуща́-ет сло́ва и уловля́ет нас.

Любве́ Христо́вы в се́рдцы твое́м огнь обнося́, ученичé, вопия́л еси́ язы́ком:/ пла́мень ваш угасе́, и́стинно я́вльшуся Христу́.

Со́лию ум осоли́вше Христо́вою./ я́ди ва́ша услади́ша вам догма́ты небе́сныя и нетле́нныя сла́дости.

Сла́ва,

Тро́ичен: Отцу́ и Сы́ну и Ду́ху Пра́вому покло-ни́мся, ве́рнии,—/ Триипоста́сному Естеству́ Нераздéльному,—вопию́ще:/ сла́ва в Тро́ице Бо́гу.

И ны́не,

Богоро́дичен: Благоволе́нием Отца́ воплоти́ся Сын,/ Ду́хом Бо́жиим во утро́бе Твое́й, Чи́стая,/ и спасе́ пре́жний о́браз, Богороди́тельнице, я́ве.

Конда́к, глас 2.

Подо́бен: В моли́твах:

Му́жества тезоимени́таго Богоглаго́льника/ и Це́ркве возсле́дователя верхо́внаго,/ Петро́ва сро́дника восхва́лим,/ зане́ я́коже дре́вле сему́ и ны́не нам воззва́:/ прииди́те, обрето́хом Жела́емаго.

И́кос:

Дре́вле у́бо Дави́д востяга́ет гре́шнаго, я́ко мене́,/ пове́дати Бо́жия благосло́вне оправда́ния,/ оба́че к ве́ре учи́т па́ки/ и слеза́ми мно́жайшими изглаго́льствует:/ днесь бо глас Его́ а́ще услы́шите,/ серде́ц не ожесточи́те, я́ко не́когда Изра́иль преогорчи́./ Наво́дит же про́чее во псалме́:/ Го́сподеви вся земля́* воспо́йте,/ прииди́те, обрето́хом Жела́емаго.

Песнь 7

Ирмо́с: *Су́щим в пещи́ отроко́м Твои́м, Спа́се,/ не прикосну́ся, ниже́ стужи́ огнь./ Тогда́ трие́ я́ко еди́неми усты́ поя́ху/ и благословля́ху, глаго́люще:/ благослове́н Бог оте́ц на́ших.*

Оскверни́вшуюся страстьми́ ду́шу мою́ освяти́ всегда́ раба́ Твоего́, Чи́стая,/ и ума́ лю́тое плене́ние, и се́рдца ожесточе́ние,/ и де́монов стремле́ния вско́ре потреби́.

Умерщвле́ный страстьми́ плотски́ми, Всенепоро́чная, оживи́ ум мой,/ и Бо́гу уго́дная соверша́ти укрепи́ мя,/ да велича́ю Тя, да сла́влю при́сно благоутро́бие Твое́.

Умерщвле́на мя, Влады́чице чи́стая, плотски́ми страстьми́,/ и души́ моея́ смире́нныя скве́рну лю́тую очища́ющи, Де́во,/ и ловле́ния неви́димых враго́в изба́ви и спаси́ мя.

Тебе́, Всесвята́я, Непоро́чная, Чи́стая,/ раби́ Твои́, всегда́ день и нощь припа́даем, сокруше́нием се́рдца моля́ще/ избавле́ние грехо́в обрести́ нам Твои́ми моли́твами.

Ин

Ирмо́с: *Тебе, у́мную, Богоро́дице, пещь/ разсмотря́ем, ве́рнии,/ я́коже бо о́троки спасе́ три Превозноси́мый,/ мир обнови́, во чре́ве Твое́м всеце́л,/ хва́льный отце́в Бог и препросла́влен.*

Нелжи́во я́вственно испо́лнися обеща́ние Твое́, Христе́,/ бу́ри бо учени́к Твой Боже́ственнейший,/ сло́вом запреща́я, на кро́ткую тишину́ преложи́,/ хва́льный отце́в Боже и препросла́вленный.

---

* вся земля́ — все зе́мли

На у́мную Сио́на, апо́столе, взы́ти го́ру повеле́н,/ спасе́ния же прии́м ча́шу,/ ра́дуяся, пода́ши, преходя́ сме́ртию к Боже́ственней жи́зни,/ хва́льнаго отцо́в Бо́га и препросла́вленнаго.

Тя слове́сную реку́ показа́ Боже́ственная вода́ жи́зни,/ преле́стныя ре́ки пото́ки изсуша́ющую, блаже́нне, пропове́дания/ и вопию́щия напая́ющую:/ хва́льный отцо́в Бо́же и препросла́вленный.

Ты земноро́ден сый, апо́столе, преесте́ственно чудоде́йствуеши,/ любо́вию бо сраствори́вся, Тому после́довал еси́, возлюби́вшему тя Христу́,/ хва́льный, воспе́вая, Бог и препросла́вленный.

Богоро́дичен: Тя Иа́ков, Богоро́дице, ле́ствицу проро́чески разуме́,/ Тобо́ю бо на земли́ Превыша́емый яви́ся челове́ком и поживе́, я́коже благоволи́:/ хва́льный отцо́в Бог и препросла́вленный.

Ин

Ирмо́с: *Су́щим в пещи́ отроко́м Твои́м, Спа́се,/ не прикоснуся́, ниже́ стужи́ огнь./ Тогда́ трие́, я́ко еди́неми усты́, пояху́/ и благословля́ху, глаго́люще:/ благослове́н Бог оте́ц на́ших.*

Всесвята́го Ду́ха огнь, сошедый свы́ше, апо́столе Христо́в,/ язы́ки но́вы, и́миже никогда́ же вещал еси́ ми́ра конце́м,/ повеле́ тебе́ глаго́лати вели́чия Его́.

Преудивля́ет вся́ку мысль про́поведь,/ ю́же вострубисте земли́, тайнницы Христо́вы и зри́теле вы́шних,/ я́ко еди́ни двана́десяте, тьмы земли́ просвети́сте.

Удивле́на бысть, Влады́ко Христе́, благода́ть Твоя́ в Богому́дрых учениче́х,/ я́ко ма́лии и простцы́ су́ще, всю зе́млю протеко́ша/ от коне́ц ея́ да́же до коне́ц всех.

Кто научи́ тя та́ко глаго́лати, апо́столе?/ Кто просвети́ твой ум, зре́ти я́сно неприступныя сла́вы зарю́,/ возия́вшую и́стины свет в сердца́х на́ших?

Сла́ва,

Тро́ичен: Тро́ически воспои́м, ве́рнии,/ сла́вяще Безнача́льнаго Отца́ и Сы́на и Ду́ха Пра́ваго,—/ Еди́нственное Существо́ Еди́но,— Ю́же трегу́бо да воспои́м:/ Свят, Свят, Свят еси́ во ве́ки, ами́нь.

И ны́не,

Богоро́дичен: Я́ко от Тро́ицы Еди́наго Тя, Христе́, сла́вим, / я́ко из Де́вы воплоти́выйся кроме́ враще́ния, / челове́чески вся поне́сл еси́, не отступи́в Естества́ Оте́ческаго, Иисусе́, / а́ще и соедини́лся еси́ нам.

Песнь 8

Ирмо́с: *Его́же ужаса́ются А́нгели и вся Во́инства, / я́ко Творца́ и Го́спода, / по́йте, свяще́нницы, прослави́те, о́троцы, / благослови́те, лю́дие, / и превозноси́те во вся ве́ки.*

Воплоща́ется Безпло́тный из Тебе́ Боголе́пно: / Его́же моли́, Пречи́стая, стра́сти мое́я души́ умертви́ти / и оживи́ти ю, умерщвле́нную дре́вле зле́йшим грехо́м.

Уврачи́ла еси́ сокруше́ние Ада́ма пе́рстнаго, / Спа́са ро́ждши, Пречи́стая, и Бо́га, / Того́ умоли́ я́звы души́ мое́я уврачи́ти, неизле́чно неду́гующия.

Возста́ви лежа́ща мя во глубине́ злых / и ны́не боря́щия мя победи́ враги́, / уя́звленную безме́стными сластьми́ ду́шу мою́, Чи́стая, не пре́зри, / но ущедри́ и спаси́.

Уврачи́, Пречи́стая, стра́сти моего́ се́рдца, ро́ждшая всех Врача́, / и пра́ведных ча́сти покажи́ мя прича́стника, Де́во, Христа́ умоля́ющи.

Ин

Ирмо́с: *В пещи́ о́троцы Изра́илевы, / я́коже в горни́ле, / добро́тою благоче́стия чисте́е зла́та блеща́хуся, глаго́люще: / благослови́те, вся дела́ Госпо́дня, Го́спода, / по́йте и превозноси́те во вся ве́ки.*

Светоно́сная и веселотво́рная луча́ враче́ваний, Андре́е, Христо́в апо́столе, / осия́ва́ет нас Боже́ственная па́мять твоя́, вопию́щих: / вся дела́ Госпо́дня, Го́спода по́йте и превозноси́те во вся ве́ки.

Челове́ческое естество́ получи́в, того́ превозше́л еси́ зако́ны, / и ко А́нгельстей прише́л еси́ ски́нии, Андре́е апо́столе, и зове́ши: / вся дела́ Госпо́дня, Го́спода по́йте и превозноси́те во вся ве́ки.

Е́же с высоты́ Ду́ха Бо́жия дохнове́ние тя пре́жде о́гненно просвети́,/ ри́тора, Богоглаго́ливе, показу́ет те́пла, вопию́ща, апо́столе, Христу́ твоему́:/ вся дела́ Госпо́дня, Го́спода по́йте и превозноси́те во вся ве́ки.

Светолу́чен, я́коже мо́лния, во свет язы́ков изше́л еси́,/ тьму неве́дения отгоня́, и ве́рныя просвеща́я, зову́щия:/ благослови́те,вся дела́ Госпо́дня,Го́спода, по́йте и превозноси́те Его́ во ве́ки.

Богоро́дичен: Ра́дуйся, престо́ле сла́вы Бо́жия, ра́дуйся, ве́рных стено́,/ Е́юже Свет су́щим во тьме возсия́,— Христо́с, Тебе́ блажа́щим и вопию́щим:/ вся дела́ Госпо́дня, Го́спода по́йте и превозноси́те Его́ во ве́ки.

Ин

Ирмо́с: *На Сина́и купину́ горя́щу/ неопа́льну сохра́ншаго/ и о́троки посреде́ горя́щаго пла́мене изба́вльшаго,/ Бо́га по́йте, благослови́те/ и превозноси́те Его́ во ве́ки.*

Худо́жеством ры́барства из мо́ря улови́л еси́ ры́бы, всему́дре,/ ны́не же ве́рою челове́ки ло́виши Христу́ от ле́сти вра́жия,/ глубина́ бо бе лесть иногда́, погружа́ющая язы́ки бу́рею неве́дения.

У́мную жития́ нево́лненно преплы́л еси глубину́, апо́столе,/ прелете́в ве́трилом Ду́ха, ве́рою Христо́вою./ Те́мже и в приста́нище жи́зни дости́гл еси́, ра́дуяся, во вся ве́ки.

У́мному Со́лнцу, на Дре́ве заше́дшу самовла́стною во́лею,/ и́же Со́лнца свети́льник сразреши́тися ища́й заити́ во Христа́,/ на дре́ве пове́шен бысть кре́стнем Андре́й вели́кий, свети́ло церко́вное.

О учениче́** и люби́миче Христо́в и сочи́сленне апо́столов Его!/ Егда́ на Престо́ле ся́дет Судия́ с ва́ми двана́десятьми суди́ти, я́ко обеща́ние глаго́лет,/ бу́дите тогда́ нам человеколю́бия стена́.**

Благослови́м Отца́, и Сы́на, и Свята́го Ду́ха, Го́спода.

Тро́ичен: Трисве́тлую Еди́ницу и Тро́ицу Сопресто́льную/ возславосло́вим неразделя́юще, соединя́юще же Ю соесте́ственно,/ я́ко Еди́но и́стинно Существо́, соедине́нно в Ли́цех Трех несслива́емо.

Богоро́дичен: Су́ща от Тро́ицы Еди́наго заче́нши, родила́ еси́,/ воплоще́ннаго из Тебе́ и обновля́ющаго зако́ны естества́ Рождество́м Твои́м, Чи́стая,/ Того́ о нас я́ко Бо́га при́сно моля́щи не переста́й, Богоро́дице.

Песнь 9

Ирмо́с: *Светоно́сный о́блак, в о́ньже всех Влады́ка,/ я́ко дождь с небесе́ на руно́, сни́де/ и воплоти́ся нас ра́ди,/ быв Челове́к, Бе́знача́льный,/ велича́ем вси я́ко Ма́терь Бо́га на́шего Чи́стую.*

Грехолюби́в сый, в нерадéнии пребыва́ю и суди́ща, Чи́стая, неумы́тнаго трепе́щу,/ в не́мже соблюди́ Твои́ми святы́ми моли́твами, Богоневе́сто, неосужде́нна,/ да я́ко предста́тельницу мою́ ублажа́ю Тя при́сно.

Трепе́щу суди́ща, Де́во, и незабве́ннаго о́ка Твоего́ Сы́на,/ дея́ния сра́мная на земли́ соверши́в, и сего́ ра́ди Тебе́ зову́:/ всеблагоутро́бная Влады́чице, помози́ ми,/ и тогда́шния ну́жды изми́ мя, и спаси́, Чи́стая.

Коль стра́шен день испыта́ния, Отрокови́це,/ коль ужа́сен отве́т, коль лют срам!/ Кто постои́т про́чее, пречи́стая Влады́чице?/ Поми́луй стра́стную мою́ ду́шу/ и пре́жде конца́ даждь ми оставле́ние, Чи́стая.

Свет поро́ждшая Боже́ственный,/ омраче́ннаго вся́кими прило́ги лука́ваго и зло́бами вся́кими/ и прогне́вающаго Бо́га, Всенепоро́чная, просвети́,/ путеводя́щи к благи́м дея́нием, я́ко вино́вна су́щи всех до́брых.

Ин

Ирмо́с: *О́браз чи́стаго рождества́ Твоего́/ огнепали́мая купина́ показа́ неопа́льная;/ и ны́не на нас напа́стей свире́пеющую угаси́ти, мо́лимся, пещь,/ да Тя, Богоро́дице,/ непреста́нно велича́ем.*

Я́ко учени́к всеизя́щнейший,/ на Кресте́ хоте́нием распе́ншемуся Влады́це твоему́ да́же до сме́рти после́дуя,/ возше́л еси́, ра́дуяся, на высоту́ креста́,/ идя́й ше́ствием на Небеса́, блаже́нне апо́столе.

Дверь Едéма тебé отвéрзеся, и предложúся лéствица небéсная,/ и прия́ша тя небéсныя обúтели,/ и предстáл есú, рáдуяся, апóстоле, Христý Жизнодáвцу/ о мúре молúтвенник изя́щнейший.

Рáвными прослáвился есú страдáньми Учúтеля твоегó, блажéнне Андрéе всемýдре,/ крестóм бо Божéственный конéц прия́л есú и причáстием Бог был есú./ Тéмже тя мóлим о нас прúсно молúся.

Рáдуяся, двóице всеизря́днейшая, на Небесéх наслéдовавши ны́не граждáнство,/ назирáете же венцéв произволéние,/ тех побеждáющи сúлу, и Божéственных даровáний просвещáете светлостьмú.

Богорóдичен: Из кóрене Давúдова прозяблá есú пророческаго, Дéва, и Богоотéческаго,/ но и Давúда я́ко úстинно Ты прослáвила есú,/ я́ко рóждшая пророчествуемаго Гóспода слáвы,/ Егóже пою́ще, достóйне величáем.

Ин

Ирмóс: *Светонóсный óблак, в óньже всех Влады́ка,/ я́ко дождь с небесé на руно́, сни́де/ и воплотúся нас рáди,/ быв Человéк, Безначáльный,/ величáем вси я́ко Мáтерь Бóга нáшего Чúстую.*

Йже мрéжу распростры́й тáинственнаго Боговидéния/ и я́ко ры́бы в ней уловúвый добрóтами небéсных разумéний,/ молú, свя́те, Святýю Трóицу источúти и нам очищéние.

Благодарúм язы́цы, тобóю просвéщшиися и от землú на Небесá тобóю возведéннии,/ служéния бо врáжия отступльше, бы́хом сопричáстницы святы́х Áнгел,/ Господ́ния же слáвы óбщницы.

Неизречéнных самовúдцы и служúтелие Слóва,/ таинственновóдцы и зрúтелие неизслéдных,/ снаслéдником и нам бы́ти молúтеся, апóстоли, Христóва цáрствия/ и причáстником Божествá Егó.

Вязáти и решúти приéмше от Христá власть,/ разрешúте вся от уз мнóгих прегрешéний,/ егдá прúдет Христóс и вси ся́дите двенáдесять на престóлех толúцех/ судúти вся племенá Израúлева.

Сла́ва,

Тро́ичен: Триипоста́сное Естество́ и Нераздели́мую Сла́ву, в Божестве́ Еди́ном пева́емую,/ непреста́нно на Небеси́ и на земли́ Тро́ицу неразлу́чную просла́вим,/ с Сы́ном Отцу́ и Ду́ху покланя́ющеся благоче́стно.

И ны́не,

Богоро́дичен: Под Твое́ благоутро́бие прибега́ющия ве́рою/ и покланя́ющияся благоче́стно Сы́ну Твоему́, Де́во Богороди́тельнице,/ Того́ я́ко Бо́га ми́ра и Го́спода моли́/ от тле́ния и бед изба́вити и вся́ких напа́стей.

Свети́лен.

Подо́бен: Ду́хом во святи́лищи:

Сло́во Пребезнача́льное обре́т тя, всеблаже́нне,/ первозва́нна показа́ всех апо́столов, Андре́е приснопа́мятне,/ и, Сего́ стопа́м возсле́дуя, показа́лся еси́ путево́ждь заблу́ждших,/ к Небе́сному ся́ возводя́ Боже́ственному ше́ствию.

Сла́ва,

Подо́бен: Жены́, услы́шите:

Петро́ва скро́вника, ученико́в пе́рвейшаго,/ самови́дца и слугу́ бы́вшаго Сло́ва, Андре́я апо́стола пресла́вно восхва́лим,/ язы́ки бо просвети́ и, ра́спят быв,/ кончи́ну подъе́млет, я́ко учени́к Влады́ки.

И ны́не,

Богоро́дичен: Бо́га, Его́же родила́ еси́, Де́во всенепоро́чная,/ моли́ о всех, благоче́стно Тя чту́щих, с первозва́нным Андре́ем/ улучи́ти Боже́ственнаго осия́ния Твоего́ Сы́на/ и стоя́ния избра́нных и святы́х, и́бо мо́жеши, я́ко хо́щеши.

На хвали́тех стихи́ры, на 4. Глас 1.

Подо́бен: Небе́сных чино́в:

Вифсаи́до, ны́не весели́ся,/ в тебе́ бо процвето́ша от ма́терня удо́лия/ благово́ннейшии кри́ни, Петр и Андре́й,/ ми́ру всему́ про́поведь ве́ры благово́нствующе/ благода́тию Христо́вою,/ Его́же и страсте́м приобщи́шася.

Андре́е, ра́дуйся и игра́й,/ я́ко прия́л еси́ я́ве во словесе́ сия́нии/ Со́лнца сла́вы, Христа́ Жизнода́вца,/ Его́же и держа́ся, ве́рою пропове́дал еси́./

Того́ моли́ непреста́нно о нас,/ ве́рою воспева́ющих тя.

Тайноучи́тель Боже́ственнаго строе́ния Христо́ва,/ избра́нный в пе́рвых, учени́к бы́ти Сло́ва,/ Андре́й Богови́дец, вопия́, глаго́лет,/ единокро́внаго Петра́ уви́дев:/ обрето́хом Месси́ю,/ Его́же писа́ние и проро́цы предпроповеда́ша.

Па́трский тя град па́стыря стяжа,/ и градодержца Боже́ственнаго,/ и бед вся́ческих изба́вителя,/ и храни́теля тя, Андре́е му́дре,/ благода́рно чту́щий тя,/ но моли́ непреста́нно о нем спасти́ся невреждённу.

Сла́ва, глас 8:

Проповёдника ве́ры/ и слугу́ Сло́ва, Андре́я восхва́лим,/ той бо из глубины́ челове́ки уловля́ет,/ вме́сто тро́сти Крест в рука́х держа́ и я́ко у́же низпуща́я си́лу,/ возво́дит ду́ши от ле́сти вра́жия/ и прино́сит Бо́гу дар благоприя́тен при́сно./ Того́, ве́рнии, в ли́це учени́к Христо́вых восхва́лим,/ да моли́тся с ни́ми,/ я́ко да ми́лостив бу́дет нам в День Су́дный.

И ны́не, глас то́йже:

Восприими́, Вифлее́ме, Бо́жию митропо́лию,/ Свет бо незаходи́мый в тебе́ роди́тися прихо́дит./ А́нгели, удиви́теся на Небеси́;/ челове́цы, просла́вите на земли́;/ волсви́, из Перси́ды пресла́вныя да́ры принеси́те;/ па́стырие, свиря́юще, Трисвято́е пе́ние песновоспо́йте./ Вся́кое дыха́ние да хва́лит Вседе́теля.

Славосло́вие вели́кое и отпуст.

НА ЛИТУРГИ́И

Блаже́нны от кано́нов, пе́сни 3-я и 6-я. Прокимен, глас 8: Во всю зе́млю изы́де веща́ние их/ и в концы́ вселе́нныя глаго́лы их. Стих: Небеса́ пове́дают сла́ву Бо́жию,/ твори́ние же руку́ Его́ возвеща́ет твердь. Апо́стол к Кори́нфяном, зача́ло 131. Аллилу́ия, глас 1: Испове́дят Небеса́ чудеса́ Твоя́, Го́споди: Ева́нгелие от Иоа́нна, зача́ло 4. Прича́стен: Во всю зе́млю изы́де веща́ние их/ и в концы́ вселе́нныя глаго́лы их.

Святой апостол Андрей Первозванный, один из двенадцати апостолов (греч. ἀπόστολος — посланник), избранных Самим Господом для евангельской проповеди. Родился в городе Вифсаиде в Галилее, впоследствии жил вместе со своим братом Симоном (Петром) в Капернауме, на берегу Геннисаретского озера, доставляя себе средства к существованию ловлей рыбы.

С юных лет апостол Андрей отличался молитвенной устремленностью к Богу. Он не вступил в брак, но стал учеником святого пророка Иоанна Крестителя, возвестившего о Боговоплощении. Когда святой Иоанн Креститель указал на Иордане святым апостолам Андрею и Иоанну Богослову на Иисуса Христа, называя Его Агнцем Божиим, они незамедлительно последовали за Господом (Ин. 1, 36—37).

Как повествуется в Евангелии, святой апостол Андрей не только первым последовал на призыв Господа (отчего в предании древней Церкви святому апостолу Андрею усвоено имя «Первозванного»), но он был также первым из апостолов, который исповедал Его Спасителем (Мессией), приведя ко Христу своего брата Симона, будущего апостола Петра (Ин. 1, 40—41).

Из Евангелия мы узнаём, что святой апостол Андрей был вместе с Господом Иисусом Христом во время чуда с пятью хлебами, насытившими пять тысяч человек (Ин. 6, 8—9), говорил с Господом в Вербное воскресенье (Ин. 12, 22), вопрошал Его вместе с апостолами Петром, Иаковом и Иоанном на Елеонской горе о будущем разрушении Иерусалима (совершившемся в 70 г. по Р. Х.) и о признаках Второго Пришествия Спасителя (Мк. 13, 3—4; Мф. 24, 1—14; Лк. 21, 5—19).

После Воскресения и Вознесения Христова, свидетелем которого также был святой апостол Андрей, он возвратился в Иерусалим. Здесь в День Пятидесятницы вместе с другими апостолами и Пресвятой Богородицей, апостол Андрей исполнился Духа Святого (Деян. 1, 13; 2, 1—4), как предсказал Сам Господь (Деян. 1, 5). С проповедью Слова Божия святой апостол Андрей совершил несколько путешествий, во время которых трижды возвращался в Иерусалим. Он прошел Малую Азию, Фракию, Македонию, Скифию, Причерноморье (по преданию Грузинской Церкви, апостол Андрей проповедовал вместе с апостолом Симоном Кананитом в Абхазии, где апостол Симон принял мученическую кончину). Вверх по Днепру апостол Андрей поднялся до местоположения будущего Киева, где, как повествует преподобный Нестор Летописец, водрузил крест на киевских горах, обратившись к ученикам своим со словами: «Видите ли горы эти? На этих горах воссияет благодать Божия, будет великий город, и Бог воздвигнет много церквей». Продвигаясь далее на север, апостол Андрей дошел до поселений славян на месте будущего Новгорода и у нынешнего села Грузино водрузил свой жезл. Отсюда апостол Андрей через земли варягов прошел в Рим и вновь вернулся во Фракию. Здесь в небольшом селении Византии, будущем Константинополе, он основал христианскую Церковь, посвятив во епископа одного из семидесяти апостолов Христовых — Стахия. Так имя святого апостола Андрея связывает Константинопольскую и Русскую Церкви.

На трудном пути благовестника апостол Андрей претерпел много скорбей и страданий от язычников: его изгоняли из городов, подвергали избиению, например в Синопе. Но Господь хранил своего избранника и по его молитвам совершал дивные чудеса.

Последним городом, куда пришел Первозванный апостол и где ему суждено было принять мученическую кончину, был город Патры (Патрас).

Свою силу явил Господь через ученика Своего и в городе Патры (Патрасе). По молитве апостола выздоровел тяжело больной Сосий, знатный горожанин; наложением апостольских рук исцелилась Максимилла, жена правителя Патрского и его брат философ Стратоклий. Все это побуждало жителей города принимать от апостола Андрея святое Крещение, однако правитель города проконсул Эгеат оставался закоренелым язычником. Святой апостол с любовью и смирением взывал к его душе, стремясь открыть ему христианскую тайну вечной жизни, чудотворную силу Святого Креста Господня. Разгневанный Эгеат приказал распять апостола. Язычник думал опорочить проповедь святого Андрея, если предаст его смерти на кресте, который прославлял апостол. С радостью принял святой Андрей Первозванный решение правителя и взошел на место казни, громко возглашая: «Радуйся, Кресте, плотию Христовою освященный... Возьми убо мя от людей, и отдаждь мя Учителю моему, да тобою мя приимет, Иже мя искупи тобою». Чтобы продлить мучения апостола, Эгеат приказал не прибивать рук и ног святого, а привязать их ко кресту. По преданию, крест, на котором был распят святой апостол Андрей, имел особую форму — был в виде латинской цифры Х (в иконографии т. н. Андреевский крест). Два дня апостол с креста учил собравшихся вокруг горожан. Люди, слушавшие его, всей душой сострадали ему и потребовали снять святого апостола с креста. Испугавшись народного возмущения, Эгеат приказал прекратить казнь. Но святой апостол стал молиться, чтобы Господь удостоил его крестной смерти. Как ни пытались воины снять апостола Андрея, руки им не повиновались. Распятый апостол, воздав Богу хвалу, произнес: «Господи, Иисусе Христе, приими дух мой». Тогда яркое сияние Божественного света осветило крест и распятого на нем мученика. Когда сияние исчезло, святой апостол Андрей Первозванный уже предал свою святую душу Господу († 62). Максимилла, жена правителя, сняла со креста тело Апостола и с честью погребла его. В 357 году мощи святого апостола Андрея были торжественно перенесены в Константинополь и положены в храме Святых Апостолов рядом с мощами святого евангелиста Луки и ученика апостола Павла — апостола Тимофея. По взятии Константинополя крестоносцами, в 1208 году мощи святого апостола Андрея были перевезены в Италию и помещены в кафедральном храме в Амальфи. При Папе Римском Пие II (1458) честна́я глава святого апостола Андрея была перенесена в Рим и положена в соборе святого апостола Петра.

БОГОРО́ДИЧНЫ ВОСКРЕ́СНЫ
на осмь гласо́в всего́ ле́та

Глас 1
Богоро́дичен:

Всеми́рную сла́ву,/ от челове́к прозя́бшую/ и Влады́ку ро́ждшую,/ Небе́сную дверь воспои́м, Мари́ю Де́ву,/ безпло́тных песнь и ве́рных удобре́ние:/ Сия́ бо яви́ся Не́бо и храм Божества́,/ Сия́, прегражде́ние вражды́ разруши́вши,/ мир введе́ и Ца́рствие отве́рзе;/ Сию́ у́бо иму́ще ве́ры утвержде́ние,/ Побо́рника и́мамы из Нея́ ро́ждшагося Го́спода./ Дерза́йте у́бо, дерза́йте, лю́дие Бо́жии,/ и́бо Той победи́т враги́,// я́ко Всеси́лен.

На стихо́вне Богоро́дичен:

Се испо́лнися Иса́иино проречи́ение:/ Де́ва бо родила́ еси́/ и по рождестве́ я́ко пре́жде рождества́ пребыла́ еси́,/ Бог бо бе рожде́йся,/ те́мже и естества́ новопресече́./ Но, о Богома́ти,/ моле́ния Твои́х рабо́в, в Твое́м хра́ме приноси́мая Тебе́, не пре́зри,/ но, я́ко Благоутро́бнаго Твои́ма рука́ма нося́щи,/ на Твоя́ рабы́ умилосе́рдися// и моли́ спасти́ся душа́м на́шим.

Глас 2
Богоро́дичен:

Пре́йде сень зако́нная,/ благода́ти прише́дши:/ я́коже бо купина́ не сгара́ше, опаля́ема,/ та́ко Де́ва родила́ еси́/ и Де́ва пребыла́ еси́./ Вме́сто столпа́ о́гненнаго/ пра́ведное возсия́ Со́лнце,/ вме́сто Моисе́я — Христо́с,// спасе́ние душ на́ших.

На стихо́вне Богоро́дичен:

О, чудесе́ но́ваго, всех дре́вних чуде́с!/ Кто бо позна́ Ма́терь, без му́жа ро́ждшую/ и на руку́ нося́щую всю тварь Содержа́щаго?/ Бо́жие есть изволе́ние Ро́ждшееся./ Его́же я́ко Младе́нца, Пречи́стая, Твои́ма рука́ма

носи́вшая/ и Ма́терне дерзнове́ние к Нему́ иму́щая,/ не преста́й моля́щи о чту́щих Тя,// ущедрити и спасти́ ду́ши на́ша.

Глас 3
Богоро́дичен:

Ка́ко не диви́мся/ Богому́жному Рождеству́ Твоему́, Пречестна́я?/ Искуше́ния бо му́жескаго не прие́мши, Всенепоро́чная,/ родила́ еси́ без отца́ Сы́на пло́тию,/ пре́жде век от Отца́ рожде́ннаго без ма́тере,/ ника́коже претерпе́вшаго измене́ния,/ или́ смеше́ния, или́ разделе́ния,/ но обою́ существу́ сво́йство це́ло сохра́ньшаго./ Те́мже, Ма́ти Де́во Влады́чице,/ Того́ моли́ спасти́ся душа́м// правосла́вно Богоро́дицу испове́дающих Тя.

На стихо́вне Богоро́дичен:

Без се́мене от Боже́ственнаго Ду́ха,/ во́лею же О́тчею зачала́ еси́ Сы́на Бо́жия,/ от Отца́ без ма́тере пре́жде век су́ща,/ нас же ра́ди из Тебе́ без отца́ бы́вша,/ пло́тию родила́ еси́/ и Младе́нца млеко́м пита́ла еси́./ Те́мже не преста́й моли́ти// изба́витися от бед душа́м на́шим.

Глас 4
Богоро́дичен:

И́же Тебе́ ра́ди богоотец проро́к Дави́д/ пе́сненно о Тебе́ провозгласи́/ вели́чия Тебе́ Сотво́ршему:/ предста́ Цари́ца одесну́ю Тебе́./ Тя бо Ма́терь, Ходата́ицу Живота́ показа́/ без отца́ из Тебе́ вочелове́читися благоволи́вый Бог,/ да Свой па́ки обнови́т о́браз, истле́вший страстьми́,/ и, заблу́ждшее горохи́щное обре́т овча́,/ на ра́мо воспри́им, ко Отцу́ принесе́т, и Своему́ хоте́нию/ с Небе́сными совокупи́т Си́лами,/ и спасе́т, Богоро́дице, мир// Христо́с, име́яй ве́лию и бога́тую ми́лость.

На стихо́вне Богоро́дичен:

При́зри на моле́ния Твои́х раб, Всенепоро́чная,/ утоля́ющи лю́тая на ны воста́ния,/ вся́кия ско́рби нас изменя́ющи,/ Тя бо Еди́ну тве́рдое и изве́стное утвержде́ние и́мамы/ и Твое́ предста́тельство стяжа́хом,/ да не постыди́мся, Влады́чице, Тя призыва́ющии,/ потщи́ся на умоле́ние Тебе́ ве́рно вопию́щих:/ ра́дуйся, Влады́чице,/ всех по́моще, ра́досте, и покро́ве,// и спасе́ние душ на́ших.

Глас 5
Богоро́дичен:

В Чермне́м мо́ри/ неискусобра́чныя Неве́сты о́браз написа́ся иногда́:/ та́мо Моисе́й, раздели́тель воды́,/ зде же Гаврии́л, служи́тель чудесе́./ Тогда́ глубину́ ше́ствова немо́кренно Изра́иль,/ ны́не же Христа́ роди́ безсе́менно Де́ва./ Мо́ре по проше́ствии Изра́илеве пребы́сть непрохо́дно,/ Непоро́чная по рождестве́ Еммануи́леве пребы́сть нетле́нна./ Сый и пре́жде Сый,/ явле́йся я́ко Челове́к,// Бо́же, поми́луй нас.

На стихо́вне Богоро́дичен:

Храм и дверь еси́,/ пала́та и престо́л Царе́в,/ Де́во Всечестна́я,/ Е́юже Изба́витель мой, Христо́с Госпо́дь,/ во тьме спя́щим яви́ся,/ Со́лнце сый пра́вды,/ просвети́ти хотя́ я́же созда́ по о́бразу Своему́ руко́ю Свое́ю./ Те́мже, Всепе́тая,/ я́ко Ма́терне дерзнове́ние к Нему́ стяжа́вшая,// непреста́нно моли́ спасти́ся душа́м на́шим.

Глас 6
Богоро́дичен:

Кто Тебе́ не ублажи́т, Пресвята́я Де́во?/ Кто ли не воспое́т Твоего́ пречи́стаго Рождества́?/ Безле́тно бо от Отца́ возсия́вый Сын Единоро́дный,/ То́йже от Тебе́, Чи́стыя, про́йде,/ неизрече́нно вопло́щься,/ естество́м Бог сый/ и естество́м быв Челове́к нас ра́ди,/ не во двою́ лицу́ разделя́емый,/ но во двою́ естеству́ несли́тно познава́емый./ Того́ моли́, Чи́стая, Всеблаже́нная,// поми́ловатися душа́м на́шим.

На стихо́вне Богоро́дичен:

Творе́ц и Изба́витель мой, Пречи́стая,/ Христо́с Госпо́дь,/ из Твои́х ложе́сн проше́д,/ в мя оболки́йся,/ пе́рвыя кля́твы Ада́ма свободи́./ Те́мже Ти, Всечи́стая,/ я́ко Бо́жии Ма́тери же и Де́ве,/ вои́стину вопие́м немо́лчно:/ ра́дуйся, а́нгельски, ра́дуйся, Влады́чице,/ предста́тельство, и покро́ве,// и спасе́ние душ на́ших.

Глас 7
Богоро́дичен:

Ма́ти у́бо позна́лася еси́/ па́че естества́, Богоро́дице,/ пребыла́ же еси́ Де́ва/ па́че сло́ва и ра́зума,/ и чудесе́ Рождества́ Твоего́ сказа́ти язы́к не мо́жет,/ пресла́вну бо су́щу зача́тию, Чи́стая,/ непости́жен есть о́браз

рожде́ния,/ иде́же бо хо́щет Бог, побежда́ется естества́ чин./ Те́мже Тя вси Ма́терь Бо́жию ве́дуще,/ мо́лимтися приле́жно:// моли́ спасти́ся душа́м на́шим.

На стихо́вне Богоро́дичен:

Под кров Твой, Влады́чице,/ вси земноро́днии, прибега́юще, вопие́м Ти:/ Богоро́дице, упова́ние на́ше,/ изба́ви ны от безме́рных прегреше́ний// и спаси́ ду́ши на́ша.

Глас 8
Богоро́дичен:

Царь Небе́сный за человеколю́бие на земли́ яви́ся/ и с челове́ки пожи́ве,/ от Де́вы бо Чи́стыя плоть прие́мый/ и из Нея́ проше́дый с восприя́тием,/ Еди́н есть Сын, сугу́б естество́м,/ но не Ипоста́сию./ Те́мже соверше́нна Того́ Бо́га и соверше́нна Челове́ка/ вои́стину пропове́дающе,/ испове́дуем Христа́ Бо́га на́шего,/ Его́же моли́, Ма́ти Безневе́стная,// поми́ловатися душа́м на́шим.

На стихо́вне Богоро́дичен:

Безневе́стная Де́во,/ Я́же Бо́га неизрече́нно заче́нши пло́тию,/ Ма́ти Бо́га Вы́шняго,/ Твои́х рабо́в мольбы́ приими́, Всенепоро́чная,/ всем подаю́щи очище́ние прегреше́ний,/ ны́не на́ша моле́ния прие́млющи,// моли́ спасти́ся всем нам.

Богоро́дичны осми́ гласо́в,
пое́мыя, егда́ есть Сла́ва: свято́му в Мине́и,
И ны́не: по гла́су сия́

Глас 1
В неде́лю ве́чера Богоро́дичен:

Небе́сных чино́в ра́дование,/ на земли́ челове́ков кре́пкое предста́тельство,/ Пречи́стая Де́во,/ спаси́ ны, и́же к Тебе́ прибега́ющия,// я́ко на Тя упова́ние по Бо́зе, Богоро́дице, возложи́хом.

В понеде́льник на у́трени Богоро́дичен:

Свята́ейшая святы́х всех Сил,/ Честне́йшая всея́ тва́ри, Богоро́дице, Влады́чице ми́ра,/ спаси́ ны, Спа́са ро́ждшая,/ от прегреше́ний тьмори́чных и бед,// я́ко Блага́я, моли́твами Твои́ми.

В понеде́льник ве́чера Богоро́дичен:

Де́во Всепе́тая, ю́же в Тебе́ та́йну/ Моисе́й проро́ческима ви́де очи́ма,/ купину́ горя́щу и неопаля́ему:/ Божества́ бо Огнь утро́бу Твою́, Чи́стая, не опали́./ Те́м же мо́лим Тя, я́ко Ма́терь Бо́га на́шего,// мир испроси́ти ми́рови и ве́лию ми́лость.

Во вто́рник у́тра Богоро́дичен:

Блудни́цу, и блу́днаго аз, и разбо́йника победи́х,/ и мытаря́ прегреше́нии премину́х, и ниневи́тяны./ Увы́ мне, что бу́ду?/ Ка́ко убе́гну му́ки, аз окая́нный?/ Чи́стая, припа́даю Ти, ущеди́ мя ми́лостию Твое́ю,// я́коже о́ныя Сын Твой спасл есть.

В сре́ду ве́чера Богоро́дичен:

Ра́дуйся, ра́досте пра́дедов,/ апо́столов и му́чеников весе́лие// и покро́в нас, Де́во, Твои́х рабо́в.

В четверто́к у́тра Богоро́дичен:

Ра́дуйся, Богоро́дице Де́во,/ ра́дуйся, похвало́ всея́ вселе́нныя,// ра́дуйся, Пречи́стая Ма́ти Бо́жия Благословене́нная.

В пято́к ве́чера Богоро́дичен:

Вои́стину па́че ума́ чу́дная Твоя́ вели́чия,/ рождества́ Твоего́, Богоневе́сто,/ я́же пропове́даша проро́цы вси, вся преслáвная,/ зача́тие и рождество́, Всепе́тая, недомы́сленно и несказа́нно,// и́мже мир спасл есть, я́ко Милосе́рд.

В суббо́ту у́тра Богоро́дичен:

Ра́дуйся, от нас Свята́я Богоро́дице Де́во,/ чи́стый сосу́де всея́ вселе́нныя,/ свеще́ неугаси́мая, вмести́лище Невмести́маго,/ хра́ме необори́мый;/ ра́дуйся, из Нея́же роди́ся А́гнец Бо́жий,// взе́мляй грехи́ всего́ ми́ра.

Глас 2

В неде́лю ве́чера Богоро́дичен:

Ра́дуйся, Мари́е Богоро́дице, хра́ме неразруши́мый,/ па́че же святы́й, я́коже вопие́т проро́к:// свят храм Твой, ди́вен в пра́вде.

В понеде́льник у́тра Богоро́дичен:

На Тя упова́ние, Богоро́дице, возложи́хом,/ ча́яния да не отпаде́м,/ спаси́ нас от бед, Помо́щнице недоуме́емым,/ и сопроти́вных сове́ты разори́,// Ты бо еси́ на́ше спасе́ние, Благослове́нная.

В понеде́льник ве́чера Богоро́дичен:

Непроходи́мая врата́, та́йно запеча́тствованная,/ Благослове́нная Богоро́дице Де́во,/ приими́ моле́ния на́ша/ и принеси́ Твоему́ Сы́ну и Бо́гу,// да спасе́т Тобо́ю ду́ши на́ша.

Во вто́рник у́тра Богоро́дичен:

Ра́дуйся, Мари́е Богоро́дице, хра́ме неразруши́мый,/ па́че же святы́й, я́коже вопие́т проро́к:// свят храм Твой, ди́вен в пра́вде.

В сре́ду ве́чера Богоро́дичен:

Я́ко плодови́та ма́слина,/ Де́ва израсти́ Тебе́, Плода́ Живо́тнаго,// плодоноси́ти ми́рови ве́лию и бога́тую ми́лость.

В четверто́к у́тра Богоро́дичен:

Все упова́ние мое́ на Тя возлага́ю,/ Ма́ти Бо́жия,// сохрани́ мя под кро́вом Твои́м.

В пято́к ве́чера Богоро́дичен:

Спаси́ от бед рабы́ Твоя́, Богоро́дице Де́во,/ я́ко вси по Бо́зе к Тебе́ прибега́ем,// я́ко к неруши́мей стене́ и предста́тельству.

В суббо́ту у́тра Богоро́дичен:

Прииди́те, Ма́терь Све́та, пе́сньми немо́лчными зову́ще, вси просла́вим,/ Та бо роди́ Спасе́ние на́ше,/ и ра́дуйся принесе́м, я́ко Еди́ной ро́ждшей всех Нача́льнейшаго,/ Йже пре́жде век Бо́га;/ ра́дуйся, Я́же Е́ву па́дшую па́ки наздави́шая;// ра́дуйся, Пречи́стая Де́во неискусобра́чная.

Глас 3

В неде́лю ве́чера Богоро́дичен:

Богоро́дице, Предста́тельнице всех моля́щихся Тебе́,/ Тобо́ю дерза́ем и Тобо́ю хва́лимся,/ и к Тебе́ все упова́ние

на́ше есть,// моли́ Ро́ждшагося из Тебе́ за непотре́бныя рабы́ Твоя́.

В понеде́льник у́тра Богоро́дичен:

Святопервочи́стая похвало́ су́щи Небе́сных чино́в,/ апо́столов пе́ние и проро́ков сбытие́,// Влады́чице, приими́ моли́твы на́ша.

В понеде́льник ве́чера Богоро́дичен:

В жена́х Свята́я, Богоро́дице,/ Ма́ти Безневе́стная,/ моли́, Его́же родила́ еси́, Царя́ и Бо́га,// да спасе́т нас, я́ко Человеколю́бец.

Во вто́рник у́тра Богоро́дичен:

Без се́мене зачала́ еси́/ от Ду́ха Свята́го,/ и, славосло́вяще, воспева́ем Тя:// ра́дуйся, Пресвята́я Де́во.

В сре́ду ве́чера Богоро́дичен:

Вельми́ согреша́ющa мя, Отрокови́це,/ исхити́ вели́кою Твое́ю моли́твою пла́мене ну́жднаго/ и испра́ви, Чи́стая, Твои́ми мольба́ми,/ ко спасе́нным стезя́м наставля́ющи мя// ма́терними Твои́ми моли́твами.

В четверто́к у́тра Богоро́дичен:

Без се́мене зачала́ еси́/ от Ду́ха Свята́го,/ и, славосло́вяще, воспева́ем Тя:// ра́дуйся, Пресвята́я Де́во.

В пято́к ве́чера Богоро́дичен:

В жена́х Свята́я, Богоро́дице,/ Ма́ти Безневе́стная,/ моли́, Его́же родила́ еси́, Царя́ и Бо́га,// да спасе́т нас, я́ко Человеколю́бец.

В суббо́ту у́тра Богоро́дичен:

Без се́мене зачала́ еси́/ от Ду́ха Свята́го,/ и, славосло́вяще, воспева́ем Тя:// ра́дуйся, Пресвята́я Де́во.

Глас 4

В неде́лю ве́чера Богоро́дичен:

Ра́дуйся, Све́та о́блаче;/ ра́дуйся, све́щниче све́тлый;/ ра́дуйся, ру́чко, в не́йже ма́нна;/ ра́дуйся, же́зле Ааро́нов;/ ра́дуйся, купино́ неопали́мая;/ ра́дуйся, черто́же;/ ра́дуйся, престо́ле;/ ра́дуйся, горо́ свята́я;/ ра́дуйся,

прибе́жище;/ ра́дуйся, Боже́ственная трапе́зо;/ ра́дуйся, две́ре та́йная;// ра́дуйся, всех ра́досте.

В понеде́льник у́тра Богоро́дичен:

Богоро́дице, всех Цари́це,/ правосла́вных похвало́,/ ерети́чествующих шата́ния разори́/ и ли́ца их посрами́,/ не кля́няющихся, ниже́ чту́щих, Пречи́стая,// честны́й Твой о́браз.

В понеде́льник ве́чера Богоро́дичен:

Изба́ви нас от нужд на́ших,/ Ма́ти Христа́ Бо́га,/ ро́ждшая всех Творца́,/ да вси зове́м Ти:// ра́дуйся, еди́но предста́тельство душ на́ших.

Во вто́рник у́тра Богоро́дичен:

От всех бед рабы́ Твоя́ сохраня́й,/ Благослове́нная Богоро́дице,// да Тя сла́вим, наде́жду душ на́ших.

В сре́ду ве́чера Богоро́дичен:

Иму́ще Тя, Богоро́дице, упова́ние и предста́тельство,/ вра́жиих наве́т не убои́мся,// я́ко спаса́еши ду́ши на́ша.

В четверто́к у́тра Богоро́дичен:

Тя сте́ну стяжа́хом, Богоро́дице Пречи́стая,/ и благоути́шное приста́нище, и утвержде́ние./ Те́мже молю́ся,/ и́же в житии́ обурева́ем:// окорми́ и спаси́ мя.

В пято́к ве́чера Богоро́дичен:

Свеще́ неугаси́мая, престо́ле пра́ведный,/ Пречи́стая Влады́чице,// моли́ спасти́ся душа́м на́шим.

В суббо́ту у́тра Богоро́дичен:

Еди́на Чи́стая и Пречи́стая Де́во,/ Я́же Бо́га безсе́менно ро́ждшая,// моли́ спасти́ся душа́м на́шим.

Глас 5

В неде́лю ве́чера Богоро́дичен:

Стра́шно, и пресла́вно, и ве́лие та́инство:/ Невмести́мый во чре́ве вмести́ся/ и Ма́ти по рождестве́ па́ки пребы́сть Де́ва,/ Бо́га бо роди́, из Нея́ воплоще́нна./ Тому́ возопии́м, Тому́ песнь рцем,/ со А́нгелы воспева́юще:/ Свят еси́, Христе́ Бо́же,// И́же нас ра́ди вочеловече́чивыйся, сла́ва Тебе́.

В понеде́льник у́тра Богоро́дичен:

Обра́дованная, ходата́йствуй Твои́ми моли́твами/ и испроси́ душа́м на́шим мно́жество щедро́т// и очище́ние мно́гих прегреше́ний, мо́лимся.

В понеде́льник ве́чера Богоро́дичен:

Утоли́ боле́зни/ многовоздыха́ющия души́ мое́я,/ утоли́вшая вся́ку сле́зу от лица́ земли́:/ Ты бо челове́ков боле́зни отго́ниши/ и гре́шных ско́рби разруша́еши,/ Тебе́ бо вси стяжа́хом наде́жду и утвержде́ние,// Пресвята́я Ма́ти Де́во.

Во вто́рник у́тра Богоро́дичен:

Обра́дованная, ходата́йствуй Твои́ми моли́твами/ и испроси́ душа́м на́шим мно́жество щедро́т// и очище́ние мно́гих прегреше́ний, мо́лимся.

В сре́ду ве́чера Богоро́дичен:

Блажи́м Тя, Богоро́дице Де́во,/ и сла́вим Тя, ве́рнии, по до́лгу,/ град непоколеби́мый, сте́ну необори́мую,/ тве́рдую Предста́тельницу// и прибе́жище душ на́ших.

В четверто́к у́тра Богоро́дичен:

Блажи́м Тя, Богоро́дице Де́во,/ я́ко из Тебе́ возсия́ Со́лнце пра́вды, Христо́с,// име́яй ве́лию ми́лость.

В пято́к ве́чера Богоро́дичен:

Тебе́ мо́лимся, я́ко Бо́жии Ма́тери:/ Благослове́нная, моли́// о спасе́нии душ на́ших.

В суббо́ту у́тра Богоро́дичен:

О́ле окая́нная душе́!/ Кий отве́т и́маши рещи́ Судии́ во он час,/ егда́ престо́ли поста́вятся на Суде́/ и Судия́ прии́дет от Небе́с,/ соше́д со тьма́ми а́нгельскими?/ Егда́ ся́дет на Суди́щи,/ прю сотвори́ти с рабы́ непотре́бными, подо́бными мне,/ что отвеща́ти и́маши?/ Что же принести́ тогда́?/ Пои́стине ничто́же, ум и те́ло осквернивши твое́./ Те́мже припади́ к Де́ве и зови́ непреста́нно// пода́ти тебе́ бога́тно грехо́в проще́ние.

Глас 6

В неде́лю ве́чера Богоро́дичен:

Арха́нгельски воспои́м, ве́рнии,/ Небе́сный черто́г и дверь запеча́танну вои́стину:/ ра́дуйся, Еяже ра́ди

отрасте́ нам Спас всех, Христо́с,/ Жизнода́вец и Бог./ Низложи́, Влады́чице, мучи́тели,/ безбо́жныя враги́ на́ша,/ руко́ю Твое́ю, Пречи́стая,// упова́ние христиа́н.

В понеде́льник у́тра Богоро́дичен:

Архáнгельское слóво прия́ла еси́,/ и херуви́мский престóл показа́лася еси́,/ и на объя́тиих Твои́х носи́ла еси́, Богоро́дице,// Наде́жду душ на́ших.

В понеде́льник ве́чера Богоро́дичен:

Никто́же притека́яй к Тебе́/ посра́млен от Тебе́ исхо́дит,/ Пречи́стая Богоро́дице Де́во,/ но про́сит благода́ти// и прие́млет дарова́ние к поле́зному проше́нию.

Во вто́рник у́тра Богоро́дичен:

Вели́ких дарова́ний, Чи́стая Де́во Богома́ти,/ Ты сподо́билася еси́,/ я́ко родила́ еси́ пло́тию Еди́наго от Тро́ицы, Христа́ Жизнода́вца,// во спасе́ние душ на́ших.

В сре́ду ве́чера, Богоро́дичен:

О́ко се́рдца моего́/ воспуща́ю к Тебе́, Влады́чице:/ не пре́зри ма́лаго моего́ воздыха́ния/ в час, егда́ су́дит Сын Твой ми́ру,// бу́ди ми покро́в и Помо́щница.

В четверто́к у́тра Богоро́дичен:

Преложе́ние скорбя́щих,/ преме́не́ние боля́щих еси́, Богоро́дице Всепе́тая,/ спаси́ град и лю́ди,/ бори́мых умире́ние, обурева́емых тишина́,// еди́на Предста́тельнице ве́рных.

В пято́к ве́чера Богоро́дичен:

Моли́твами Ро́ждшия Тя, Христе́,/ му́ченик Твои́х, и апо́стол, и проро́к, и свяги́телей,/ преподо́бных, и пра́ведных, и всех святы́х,// усо́пшия рабы́ Твоя́ упоко́й.

В суббо́ту у́тра Богоро́дичен:

Бо́га, из Тебе́ воплоти́вшагося,/ разуме́хом, Богоро́дице Де́во:// Того́ моли́ о спасе́нии душ на́ших.

Глас 7

В неде́лю ве́чера Богоро́дичен:

Е́же ра́дуйся, Тебе́ зове́м со А́нгелом, Богоневе́сто,/ черто́г, и дверь, и престо́л о́гненный нарица́юще Тебе́,// и несеко́мую го́ру, и купину́ неопали́мую.

В понеде́льник у́тра Богоро́дичен:

Умири́ моли́твами Богоро́дицы жизнь на́шу,/ вопию́щих Ти:// Ми́лостиве Го́споди, сла́ва Тебе́.

В понеде́льник ве́чера Богоро́дичен:

Ра́дуйся, Со́лнца о́блаче мы́сленнаго и неизрече́ннаго, Влады́чице;/ ра́дуйся, всесве́тлая свеще́;/ ра́дуйся, све́щниче всезлаты́й./ Тобо́ю, Пресвята́я, Е́ва изба́вися от кля́твы./ Но, я́ко иму́щи дерзнове́ние/ ко Благопреме́нному Сы́ну Твоему́ и Бо́гу,/ ма́тернею Твое́ю моли́твою// не оскуде́й моли́тися, Пречи́стая.

Во вто́рник у́тра Богоро́дичен:

Цвет, Христе́, прозя́бл еси́ от Де́вы/ и просвети́л еси́ род челове́ческий.// Го́споди, сла́ва Тебе́.

В сре́ду ве́чера Богоро́дичен:

Еди́ну по рождестве́ Пречи́стую Де́ву воспои́м,/ я́ко Ма́терь Бо́га Сло́ва,// глаго́люще: сла́ва Тебе́.

В четверто́к у́тра Богоро́дичен:

Роди́лся еси́ от Де́вы несказа́нно, Христе́,/ и просвети́л еси́ су́щия во тьме, вопию́щия:// Го́споди, сла́ва Тебе́.

В пято́к ве́чера Богоро́дичен:

Я́же еди́на Невмести́маго прии́мши/ и ро́ждши Бо́га Сло́ва воплоще́нна,// моли́ спасти́ся душа́м на́шим.

В суббо́ту у́тра Богоро́дичен:

Моли́, Де́во,/ со апо́столы и му́ченики/ обрести́ на Суде́ преста́вльшимся// ве́лию ми́лость.

Глас 8

В неде́лю ве́чера Богоро́дичен:

Архи́ангела Гаврии́ла глас воспри́имше, рцем:/ ра́дуйся, Ма́ти Бо́жия,// Я́же Жизнода́вца Христа́ ми́ру ро́ждши.

В понеде́льник у́тра Богоро́дичен:

Небе́сная пою́т Тя,/ Обра́дованная, Ма́ти Безневе́стная,/ и мы славосло́вим/ неизсле́дованное Твое́ Рождество́, Богоро́дице,// моли́ спасти́ся душа́м на́шим.

В понеде́льник ве́чера Богоро́дичен:

Ра́дуйся, вселе́нныя похвало́;/ ра́дуйся, хра́ме Госпо́день;/ ра́дуйся, горо́ приосене́нная;/ ра́дуйся, всех прибе́жище;/ ра́дуйся, све́щниче златы́й;/ ра́дуйся, сла́во правосла́вных честна́я;/ ра́дуйся, Мари́е, Ма́ти Христа́ Бо́га;/ ра́дуйся, раю́; ра́дуйся, Боже́ственная трапе́зо;/ ра́дуйся, се́не; ра́дуйся, ру́чко всезлата́я;// ра́дуйся, всех упова́ние.

Во вто́рник у́тра Богоро́дичен:

Кров Твой, Богоро́дице Де́во,/ врачевство́ есть духо́вное:/ вонь бо прибега́юще,// от душе́вных неду́г избавля́емся.

В сре́ду ве́чера Богоро́дичен:

Аз, Де́во Свята́я Богоро́дице,/ к покро́ву Твоему́ прибега́ю,/ вем, я́ко обря́щу Тобо́ю спасе́ние,// мо́жеши бо, Чи́стая, помощи́ мне.

В четверто́к у́тра Богоро́дичен:

Исхи́ти мя, Влады́чице,/ руки́ зми́я человекоуби́йцы,/ хотя́ща мя лука́вством поглоти́ти до конца́;/ сокруши́ че́люсти его́, молю́ Тя,/ и ко́зни разори́,/ я́ко да избы́в от ногте́й его́,// велича́ю заступле́ние Твое́.

В пято́к ве́чера Богоро́дичен:

Чи́стая Де́во,/ Сло́ва врата́, Бо́га на́шего Ма́ти,// моли́ спасти́ся нам.

В суббо́ту у́тра Богоро́дичен:

Влады́чице, приими́ моли́твы раб Твои́х/ и изба́ви нас// от вся́кия ну́жды и печа́ли.

Отпусти́тельныя воскре́сны осми́ гласо́в Богоро́дичны

Глас 1, Богоро́дичен:

Гаврии́лу веща́вшу Тебе́, Де́во, ра́дуйся,/ со гла́сом воплоща́шеся всех Влады́ка/ в Тебе́, свято́м киво́те,/ я́коже рече́ пра́ведный Дави́д,/ яви́лася еси́ ши́ршая Небе́с,/ поноси́вши Зижди́теля Твоего́:/ сла́ва Все́льшемуся в Тя;/ сла́ва Проше́дшему из Тебе́;// сла́ва Свободи́вшему нас Рождество́м Твои́м.

Глас 2, Богоро́дичен:

Вся па́че смы́сла,/ вся преслáвная Твоя́, Богоро́дице, та́инства,/ чистоте́ запеча́танной и де́вству храни́му,/ Ма́ти позна́лася еси́ нело́жна,/ Бо́га ро́ждши И́стиннаго.// Того́ моли́ спасти́ся душа́м на́шим.

Глас 3, Богоро́дичен:

Тя, ходата́йствовавшую спасе́ние ро́да на́шего,/ воспева́ем, Богоро́дице Де́во:/ пло́тию бо, от Тебе́ воспринятою, Сын Твой и Бог наш,/ Крестóм воспри́им Страсть,// изба́ви нас от тли, я́ко Человеколю́бец.

Глас 4, Богоро́дичен:

Е́же от ве́ка утае́нное/ и А́нгелом несве́домое та́инство,/ Тобо́ю, Богоро́дице, су́щим на земли́ яви́ся Бог,/ в неслúтном соедине́нии воплоща́ем,/ и, Крест во́лею нас ра́ди воспри́им,/ и́мже воскреси́в первозда́ннаго,// спасе́ от сме́рти ду́ши на́ша.

Глас 5, Богоро́дичен:

Ра́дуйся, две́ре Госпо́дня непроходи́мая;/ ра́дуйся, стено́ и покро́ве притека́ющих к Тебе́;/ ра́дуйся, необурева́емое приста́нище и Неискусобра́чная,/ ро́ждшая пло́тию Творца́ Твоего́ и Бо́га,/ моля́щи не оскудева́й о воспева́ющих// и кла́няющихся Рождеству́ Твоему́.

Глас 6, Богоро́дичен:

Благослове́нную нарéки́й Твою́ Ма́терь,/ пришéл еси́ на Страсть во́льным хоте́нием,/ возсия́в на Кресте́, взыска́ти хотя́ Ада́ма,/ глаго́ля А́нгелом:/ сра́дуйтеся Мне, я́ко обре́теся поги́бшая дра́хма./ Вся му́дре устро́ивый,// Бо́же наш, сла́ва Тебе́.

Глас 7, Богоро́дичен:

Я́ко на́шего воскресе́ния сокро́вище,/ на Та наде́ющияся, Всепе́тая,/ от ро́ва и глубины́ прегреше́ний возведи́,/ Ты бо пови́нныя греху́ спасла́ еси́,/ ро́ждшая Спасе́ние на́ше,/ Я́же пре́жде рождества́ Де́ва, и в рождестве́ Де́ва,// и по рождестве́ па́ки пребыва́еши Де́ва.

Глас 8, Богоро́дичен:

И́же нас ра́ди рожде́йся от Де́вы/ и распя́тие претерпе́в, Благи́й,/ испрове́ргий сме́ртию смерть/ и Воскресе́ние явле́й, я́ко Бог,/ не пре́зри, я́же созда́л еси́ руко́ю Твое́ю,/ яви́ человеколю́бие Твое́, Ми́лостиве,/

приими́ ро́ждшую Тя Богоро́дицу, моля́щуюся за ны,// и спаси́, Спа́се наш, лю́ди отча́янныя.

Богоро́дичны отпусти́тельныя по тропаре́х святы́х, поемыя во все ле́то, в вече́рню же, и на Бог Госпо́дь: во у́трени и па́ки в коне́ц у́трени

Глас 1

В неде́лю ве́чера и в понеде́льник на Бог Госпо́дь:

Чу́до чуде́с, Благода́тная, в Тебе́ зря́щи,/ тварь ра́дуется,/ зачала́ бо еси́ безсе́менно/ и родила́ еси́ неизрече́нно/ Его́же чинонача́лия А́нгелов ви́дети не мо́гут,// Того́ моли́ о душа́х на́ших.

В коне́ц у́трени:

Пречи́стая Богоро́дице,/ на Небесе́х благослове́нная и на земли́ славосло́вимая,// ра́дуйся, Неве́сто Неневе́стная.

В понеде́льник ве́чера и во вто́рник на Бог Госпо́дь:

Заче́ншая неопа́льно Огнь Божественный/ и ро́ждшая безсе́менно Исто́чника жи́зни, Го́спода,/ Благода́тная Богоро́дице,// спаса́й Тя велича́ющия.

В коне́ц у́трени:

Безма́терняго на Небеси́, па́че мы́сли и слу́ха,/ на земли́ без отца́ родила́ еси́;/ Того́, Богоро́дице,// моли́ о душа́х на́ших.

Во вто́рник ве́чера и в сре́ду на Бог Госпо́дь:

Твое́ предста́тельство иму́ще, Пречи́стая,/ и Твои́ми моли́твами лю́тых избавля́еми,/ Крестом Сы́на Твоего́ везде́ соблюда́еми,// по до́лгу Тя вси благоче́стно велича́ем.

В коне́ц у́трени: Пречи́стая Богоро́дице, на Небесе́х:

В сре́ду ве́чера и в четверто́к на Бог Госпо́дь: Заче́ншая неопа́льно Огнь Божественный:

В коне́ц у́трени: Безма́терняго на Небеси́:

В четверто́к ве́чера и в пято́к на Бог Госпо́дь: Твое́ предста́тельство иму́ще:

В коне́ц у́трени: Пречи́стая Богоро́дице:

В пято́к ве́чера и в суббо́ту на Бог Госпо́дь:

Гаврии́лу веща́**вшу Тебе́, Де́во, ра́дуйся,/ со гла́сом воплоща́шеся всех Влады́ка/ в Тебе́, свято́м киво́те,/ я́коже рече́ пра́ведный Дави́д,/ яви́лася еси́ ши́ршая Небе́с,/ поноси́вши Зиждите́ля Твоего́:/ сла́ва Все́льшемуся в Тя;/ сла́ва Проше́дшему из Тебе́;// сла́ва Свободи́вшему нас Рождество́м Твои́м.**

В коне́ц у́трени: Безма́терняго на Небеси́:

Глас 2

В неде́лю ве́чера и в понеде́льник на Бог Госпо́дь:

Благоутро́бия су́щи исто́чник,/ ми́лости сподо́би нас, Богоро́дице,/ при́зри на лю́ди согреши́вшия,/ яви́, я́ко при́сно, си́лу Твою́,/ на Тя бо упова́юще,/ ра́дуйся, вопие́м Ти,// я́коже иногда́ Гаврии́л, безпло́тных Архистрати́г.

В коне́ц у́трени:

Ма́ти Свята́я неизрече́ннаго Све́та,/ а́нгельскими Тя пе́сньми почита́юще,// благоче́стно велича́ем.

В понеде́льник ве́чера и во вто́рник на Бог Госпо́дь:

Боже́ственнаго бы́хом о́бщницы естества́/ Тобо́ю, Богоро́дице Присноде́во,/ Бо́га бо нам воплоти́вшагося родила́ еси́.// Те́мже по до́лгу Тя вси благоче́стно велича́ем.

В коне́ц у́трени:

Тя велича́ем, Богоро́дице, вопию́ще:/ ра́дуйся, незаходи́маго Све́та о́блаче,// Того́ носи́вши в не́дрех Сла́вы Го́спода.

Во вто́рник ве́чера и в сре́ду на Бог Госпо́дь:

Препросла́вленна еси́, Богоро́дице Де́во, пое́м Тя:/ Кресто́м бо Сы́на Твоего́ низложи́ся ад/ и смерть умертви́ся,/ умерщвле́ннии, воста́хом и живота́ сподо́бихомся,/ рай восприя́хом, дре́внее наслажде́ние./ Тем,

благодаря́ще, славосло́вим,/ я́ко держа́внаго Христа́ Бо́га на́шего// и Еди́наго Многоми́лостиваго.

В коне́ц у́трени:

Тя велича́ем, Богоро́дице, вопию́ще:/ ра́дуйся, же́зле,/ от него́же безсе́менно Бог прозябы́й// погуби́ на Дре́ве смерть.

В сре́ду ве́чера и в четверто́к на Бог Госпо́дь: Боже́ственнаго бы́хом о́бщницы:

В коне́ц у́трени: Тя велича́ем, Богоро́дице, вопию́ще:/ ра́дуйся, незаходи́маго Све́та о́блаче:

В четверто́к ве́чера и в пято́к на Бог Госпо́дь: Препрослáвленна еси́, Богоро́дице Де́во:

В коне́ц у́трени: Тя велича́ем, Богоро́дице, вопию́ще:/ ра́дуйся, же́зле:

В пято́к ве́чера и в суббо́ту на Бог Госпо́дь:

Вся па́че смы́сла,/ вся преслáвная Твоя́, Богоро́дице, та́инства,/ чистоте́ запеча́танной и де́вству храни́му,/ Ма́ти познáлася еси́ нело́жна,/ Бо́га ро́ждши И́стиннаго.// Того́ моли́ спасти́ся душа́м на́шим.

В коне́ц у́трени: Ма́ти Свята́я неизрече́ннаго Све́та:

А́ще прилучи́тся Аллилу́ия в ко́ем-ли́бо гла́се, глаго́лются сия́:

Апо́столи, му́ченицы и проро́цы,/ святи́телие, препо́добнии и пра́веднии,/ до́бре по́двиг соверши́вшии и ве́ру соблю́дшии,/ дерзнове́ние иму́ще ко Спа́су,/ о нас Того́, я́ко Бла́га, моли́те,// спасти́ся, мо́лимся, душа́м на́шим.

Помяни́, Го́споди, я́ко Благ, ду́ши раб Твои́х/ и, ели́ка в житии́ согреши́ша, прости́:/ никто́же бо безгре́шен, то́кмо Ты,// моги́й и преста́вленным да́ти поко́й.

Ма́ти Свята́я неизрече́ннаго Све́та:

Глас 3

В неде́лю ве́чера и в понеде́льник на Бог Госпо́дь:

Красоте́ де́вства Твоего́ и пресве́тлой чистоте́ Твое́й/ Гаврии́л удиви́вся, вопия́ше Ти, Богоро́дице:/ ку́ю Ти похвалу́ принесу́ досто́йную?/ Что же возымену́ю Тя?/ Недоумева́ю и ужаса́юся./ Те́мже я́ко повеле́н бых, вопию́ Ти:// ра́дуйся, Благода́тная.

В коне́ц у́трени:

Ки́йждо, иде́же спаса́ется,/ та́мо пра́ведно и притека́ет,/ и ко́е ино́е таково́е прибе́жище,/ я́ко Ты, Богоро́дице,// покрыва́ющее ду́ши на́ша.

В понеде́льник ве́чера и во вто́рник на Бог Госпо́дь:

Прибе́жище и си́ла на́ша, Богоро́дице,/ держа́вная по́мощь ми́ра,/ моли́твами Твои́ми покры́й рабы́ Твоя́ от всея́кия ну́жды,// еди́на Благослове́нная.

В коне́ц у́трени: Ки́йждо, иде́же спаса́ется:

Во вто́рник ве́чера и в сре́ду на Бог Госпо́дь:

Же́зл си́лы стяжа́вшии,/ Крест Сы́на Твоего́, Богоро́дице,/ тем низлага́ем врагов шата́ния,// любо́вию Тя непреста́нно велича́юще.

В коне́ц у́трени: Прибе́жище и си́ла на́ша:

В сре́ду ве́чера и в четверто́к на Бог Госпо́дь:

Проро́цы пропове́даша,/ апо́столи научи́ша,/ му́ченицы испове́даша/ и мы ве́ровахом Богоро́дицу Тя войстину су́щую.// Тем и велича́ем Рождество́ Твое́ неизрече́нное.

В коне́ц у́трени: Ки́йждо, иде́же спаса́ется:

В четверто́к ве́чера и в пято́к на Бог Госпо́дь: Же́зл си́лы стяжа́вшии:

В коне́ц у́трени: Прибе́жище и си́ла на́ша, Богоро́дице:

В пято́к ве́чера и в суббо́ту на Бог Госпо́дь:

Тя, хода́тайствовавшую спасе́ние ро́да на́шего,/ воспева́ем, Богоро́дице Де́во:/ пло́тию бо, от Тебе́ воспия́тою, Сын Твой и Бог наш,/ Кресто́м воспри́им Страсть,// изба́ви нас от тли, я́ко Человеколю́бец.

В коне́ц у́трени: Проро́цы пропове́даша:

Глас 4

В неде́лю ве́чера и в понеде́льник на Бог Госпо́дь:

Воспита́вшейся во хра́ме во свята́я святы́х,/ оде́янней ве́рою и прему́дростию и безме́рным де́вством,/ Архистрати́г Гаврии́л принесе́ с Небесе́ целова́ние/ и е́же ра́дуйся, ра́дуйся, Благослове́нная,// ра́дуйся, Препросла́вленная, Госпо́дь с Тобо́ю.

В коне́ц у́трени:

Я́ко всех еси́ творе́ний Вы́шшая,/ воспева́ти Тя досто́йно недоумева́юще, Богоро́дице,// ту́не, мо́лим Тя, поми́луй нас.

В понеде́льник ве́чера и во вто́рник на Бог Госпо́дь:

К Богоро́дице приле́жно ны́не притеце́м,/ гре́шнии и смире́ннии, и припаде́м,/ в покая́нии зову́ще из глубины́ души́:/ Влады́чице, помози́, на ны милосе́рдовавши,/ потщи́ся, погиба́ем от мно́жества прегреше́ний,/ не отврати́ Твоя́ рабы́ тщи,// Тя бо и еди́ну Наде́жду и́мамы.

В коне́ц у́трени:

Тя велича́ем, Богоро́дице, вопию́ще:/ Ты еси́ купина́, в не́йже неопа́льно Моисе́й ви́де,// я́ко пла́мень, Огнь Божества́.

Во вто́рник ве́чера и в сре́ду на Бог Госпо́дь:

Де́во Пренепоро́чная, Ма́ти Христа́ Бо́га,/ору́жие про́йде Твою́ пресвяту́ю ду́шу,/ егда́ распина́ема ви́дела еси́ во́лею Сы́на и Бо́га Твоего́,/ Его́же, Благослове́нная, моля́щи не преста́й// прощре́ние прегреше́ний нам дарова́ти.

В коне́ц у́трени:

Тя велича́ем, Богоро́дице, вопию́ще:/ Ты еси́ гора́, от неяже неизглаго́ланно отсече́ся Ка́мень// и врата́ а́дова сокруши́.

В сре́ду ве́чера и в четверто́к на Бог Госпо́дь:

Сло́во О́тчее, Христа́ Бо́га на́шего,/ от Тебе́ воплоти́вшагося, позна́хом, Богоро́дице Де́во,/ еди́на Чи́стая, еди́на Благослове́нная.// Тем непреста́нно Тя, воспева́юще, велича́ем.

В коне́ц у́трени: Я́ко всех еси́ творе́ний:

В четверто́к ве́чера и в пято́к на Бог Госпо́дь: Де́во Пренепоро́чная, Ма́ти:

В коне́ц у́трени: Тя велича́ем, Богоро́дице, вопию́ще: Ты еси́ гора́:

В пято́к ве́чера и суббо́ту на Бог Госпо́дь:

Е́же от ве́ка утае́нное/ и А́нгелом несве́домое та́инство,/ Тобо́ю, Богоро́дице, су́щим на земли́ яви́ся Бог,/

в несли́тном соедине́нии воплоща́ем,/ и, Крест во́лею нас ра́ди восприи́м,/ и́мже воскреси́в первозда́ннаго,// спасе́ от сме́рти ду́ши на́ша.

В коне́ц у́трени: Тя велича́ем, Богоро́дице, вопию́ще: Ты еси́ купина́:

Глас 5

В неде́лю ве́чера и в понеде́льник на Бог Госпо́дь:

Со А́нгелы Небе́сная, с челове́ки земна́я,/ гла́сом ра́дования, Богоро́дице, вопие́м Ти:/ ра́дуйся, врата́, Небе́с ши́ршая;/ ра́дуйся, еди́на земноро́дных спасе́ние;/ ра́дуйся, Чи́стая Благода́тная,// ро́ждшая Бо́га воплоти́вшагося.

В коне́ц у́трени:

От Де́вы возсия́вый ми́ру, Христе́ Бо́же,// сы́ны Све́та То́ю показа́вый, поми́луй нас.

В понеде́льник ве́чера и во вто́рник на Бог Госпо́дь:

Ско́рый Твой покро́в, и по́мощь,/ и ми́лость покажи́ на рабы́ Твоя́,/ и во́лны, Чи́стая, укроти́ су́етных помысло́в,/ и па́дшую мою́ ду́шу возста́ви, Богоро́дице:/ вем бо, вем, Де́во,// я́ко мо́жеши, ели́ка и хо́щеши.

В коне́ц у́трени:

Ма́ти Бо́жия Пресвята́я, стено́ христиа́н,/ изба́ви лю́ди Твоя́ обы́чно, зову́щия Ти приле́жно,/ сопроти́вися сра́мным и го́рдым помысло́м, да вопие́м Ти:// ра́дуйся, Присноде́во.

Во вто́рник ве́чера и в сре́ду на Бог Госпо́дь:

Крестóм Сы́на Твоего́, Богоблагода́тная,/ и́дольская пре́лесть вся упразднѝся/ и де́монская кре́пость попра́ся./ Сего́ ра́ди, ве́рнии, по до́лгу Тя при́сно пое́м и благослови́м// и, Богоро́дицу войстину испове́дующе Тя, велича́ем.

В коне́ц у́трени: От Де́вы возсия́вый ми́ру, Христе́ Бо́же:

В сре́ду ве́чера и в четверто́к на Бог Госпо́дь:

Стра́нное Де́вы та́инство ми́ру показа́ся спаси́тельное:/ от Нея́ бо роди́лся еси́ без се́мене/ и пло́тию

показа́лся еси́ без истле́ния,// всех ра́досте, Го́споди, сла́ва Тебе́.

В конец у́трени: Ма́ти Бо́жия Пресвята́я:

В четверто́к ве́чера и в пято́к на Бог Госпо́дь: Кресто́м Сы́на Твоего́:

В коне́ц у́трени: От Де́вы возсия́вый ми́ру:

В пято́к ве́чера и в суббо́ту на Бог Госпо́дь:

Ра́дуйся, две́ре Госпо́дня непроходи́мая;/ ра́дуйся, стено́ и покро́ве притека́ющих к Тебе́;/ ра́дуйся, необурева́емое приста́нище и неискусобра́чная,/ ро́ждшая пло́тию Творца́ Твоего́ и Бо́га,/ моля́щи не оскудева́й о воспева́ющих// и кла́няющихся Рождеству́ Твоему́.

В коне́ц у́трени: От Де́вы возсия́вый ми́ру:

Глас 6

В неде́лю ве́чера и в понеде́льник на Бог Госпо́дь:

Нача́ло спасе́ния/ Гаврии́лово провеща́ние к Де́ве бысть,/ слы́ша бо, е́же ра́дуйся, и не убеже́ целова́ния,/ не усумне́ся, я́ко Са́рра в се́ни,/ но си́це глаго́лаше:/ се раба́ Госпо́дня,// бу́ди Мне по глаго́лу твоему́.

В коне́ц у́трени:

Арха́нгельское сло́во прия́ла еси́,/ и херуви́мский престо́л показа́лася еси́,/ и на объя́тиих Твои́х носи́ла еси́, Богоро́дице,// Наде́жду душ на́ших.

В понеде́льник ве́чера и во вто́рник на Бог Госпо́дь:

Упова́ние ми́ра,/ Блага́я Богоро́дице Де́во,/ Твое́ и еди́но держа́вное предста́тельство про́сим:/ умилосе́рдися на безпредста́тельственныя лю́ди,/ моли́ Ми́лостиваго Бо́га/ изба́витися душа́м на́шим от вся́каго преще́ния,// еди́на Благослове́нная.

В коне́ц у́трени:

Никто́же, притека́яй к Тебе́,/ посра́млен от Тебе́ исхо́дит,/ Пречи́стая Богоро́дице Де́во,/ но про́сит благода́ти// и прие́млет дарова́ние к поле́зному проше́нию.

Во вто́рник ве́чера и в сре́ду на Бог Госпо́дь:

Богоро́дице Де́во,/ моли́ Сы́на Твоего́,/ во́лею пригвозди́вшагося на Кресте́/ и мир от пре́лести свобо́ждшаго,/ Христа́ Бо́га на́шего,// поми́ловати ду́ши на́ша.

В коне́ц у́трени:

Пре́жде век от Отца́ без ма́тере рожде́нна,/ Сы́на и Сло́ва Бо́жия,/ в после́дняя ле́та родила́ еси́,/ воплоти́вшагося от чи́стых кровей Твои́х, Богороди́тельнице, без му́жа./ Его́же моли́// дарова́тися нам грехо́в оставле́нию пре́жде конца́.

В сре́ду ве́чера и в четверто́к на Бог Госпо́дь:

Свята́я Влады́чице,/ Чи́стая Бо́га на́шего Ма́ти,/ всех Творца́ неизрече́нно ро́ждшая,/ моли́ со апо́столы свяще́нными всегда́ бла́гость Его́,/ страсте́й нас изба́вити// и оставле́ние нам да́ти грехо́в.

В коне́ц у́трени:

Вели́ких дарова́ний,/ Чи́стая Де́во Богома́ти,/ Ты сподо́билася еси́,/ я́ко родила́ еси́ пло́тию/ Еди́наго от Тро́ицы, Христа́ Жизнода́вца,// во спасе́ние душ на́ших.

В четверто́к ве́чера и в пято́к на Бог Госпо́дь: Богоро́дице Де́во, моли́ Сы́на Твоего́:

В коне́ц у́трени: Пре́жде век от Отца́ без ма́тере:

В пято́к ве́чера и в суббо́ту на Бог Госпо́дь:

Предповеству́ет Гедео́н зача́тие/ и сказу́ет Дави́д Рождество́ Твое́, Богоро́дице:/ сни́де бо, я́ко дождь на руно́,/ Сло́во во чре́во Твое́,/ и прозябла́ еси́ без се́мене, земле́ свята́я,// ми́ра Спасе́ние, Христа́ Бо́га на́шего, Благода́тная.

В коне́ц у́трени: Пре́жде век от Отца́ без ма́тере:

Глас 7

В неде́лю ве́чера и в понеде́льник на Бог Госпо́дь:

Богоро́дице Де́во Нескве́рная,/ Сы́на Твоего́ моли́/ с Го́рними Си́лами/ проще́нию прегреше́ний нам пре́жде конца́ дарова́тися,// ве́рно Тя сла́вящим.

В коне́ц у́трени:

Превозшла́ еси́ Си́лы Небе́сныя,/ зане́ храм показа́лася еси́ Боже́ственный,/ Благослове́нная Богоро́дице,/ я́ко ро́ждшая Христа́,// Спа́са душ на́ших.

В понеде́льник ве́чера и во вто́рник на Бог Госпо́дь:

Ра́дуйся, Тебе́ приво́дим, Богоро́дице,/ А́нгелов бо вы́шшая показа́лася еси́,// Бо́га ро́ждшая.

В коне́ц у́трени:

Умири́ моли́твами Богоро́дицы жизнь на́шу,/ вопию́щих Ти:// Ми́лостиве Го́споди, сла́ва Тебе́.

Во вто́рник ве́чера и в сре́ду на Бог Госпо́дь:

Распе́ншагося за ны Христа́ Бо́га/ и разруши́вшаго сме́рти держа́ву/ непреста́нно моли́, Богоро́дице Де́во,// да спасе́т ду́ши на́ша.

В коне́ц у́трени:

Изба́ви, Богоро́дице, от содержа́щих нас грехо́в,/ я́ко ина́го упова́ния, ве́рнии, не и́мамы, ра́зве Тебе́// и от Тебе́ ро́ждшагося Бо́га.

В сре́ду ве́чера и в четверто́к на Бог Госпо́дь:

Плод чре́ва Твоего́, Пречи́стая,/ проро́ков есть и зако́на исполне́ние./ Тем Тя, Богоро́дицу,/ в ве́дении сла́вяще,// благоче́стно велича́ем.

В коне́ц у́трени:

Плод чре́ва Твоего́, Богоневе́сто,/ челове́ком показа́ся спасе́ния ходата́йственный./ Тем Тя, Богоро́дицу,/ ра́зумом и язы́ком сла́вяще,// ве́рнии, велича́ем.

В четверто́к ве́чера и в пято́к на Бог Госпо́дь: Распе́ншагося за ны Христа́ Бо́га:

В коне́ц у́трени: Изба́ви, Богоро́дице:

В пято́к ве́чера и в суббо́ту на Бог Госпо́дь:

Я́ко на́шего воскресе́ния сокро́вище,/ на Тя наде́ющияся, Всепе́тая,/ от ро́ва и глубины́ прегреше́ний возведи́,/ Ты бо повинны́я греху́ спасла́ еси́,/ ро́ждшая Спасе́ние на́ше:/ Я́же пре́жде рождества́ Де́ва, и в рождестве́ Де́ва,// и по рождестве́ па́ки пребыва́еши Де́ва.

В коне́ц у́трени:

Ра́дуйся, Невмести́маго в Небесе́х/ вмести́вшая во утро́бе Твое́й;/ ра́дуйся, Де́во, проро́ков пропове́дание,/ Е́юже возсия́ Емману́ил;// ра́дуйся, Ма́ти Христа́ Бо́га.

Глас 8

В неде́лю ве́чера и в понеде́льник на Бог Госпо́дь:

Ра́дуйся, А́нгелом Ра́дость ми́ра прие́мшая;/ ра́дуйся, ро́ждшая Творца́ Твоего́ и Го́спода;// ра́дуйся, сподо́бльшаяся бы́ти Ма́ти Бо́жия.

В коне́ц у́трени:

Ра́дуйся, врата́ Царя́ Сла́вы,/ я́же Вы́шний Еди́н про́йде/ и Еди́ну запеча́тану сохрани́// во спасе́ние душ на́ших.

В понеде́льник ве́чера и во вто́рник на Бог Госпо́дь:

Недви́жимое утвержде́ние ве́ры/ и честны́й дар душ на́ших,/ Богоро́дицу пе́сньми велича́ем, ве́рнии:/ ра́дуйся, Ка́мень жи́зни во чре́ве Твое́м вмести́вшая;/ ра́дуйся, конце́й наде́ждо, скорбя́щих заступле́ние;// ра́дуйся, Неве́сто Неневе́стная.

В коне́ц у́трени:

Де́во Пречи́стая, спаси́ ны моли́твами Твои́ми,/ дви́жущи утро́бу ма́тернюю,// Сы́ну Твоему́ и Бо́гу на́шему.

Во вто́рник ве́чера и в сре́ду на Бог Госпо́дь:

А́гнца, и Па́стыря, и Спа́са ми́ра на Кресте́ зря́щи,/ Ро́ждшая Тя глаго́лаше, слезя́щи:/ мир у́бо ра́дуется, прие́мля избавле́ние,/ утро́ба же Моя́ гори́т, зря́щи Твое́ распя́тие,// е́же за всех терпи́ши, Сы́не и Бо́же мой.

В коне́ц у́трени:

Плод чре́ва Твоего́, Пречи́стая,/ проро́ков есть и зако́на исполне́ние./ Тем Тя, Богоро́дицу, в ве́дении сла́вяще,// благоче́стно велича́ем.

В сре́ду ве́чера и в четверто́к на Бог Госпо́дь:

Мы́сленная врата́ Жи́зни, Пречи́стая Богоро́дице,/ притека́ющия к Тебе́ ве́рно изба́ви от бед:// да сла́вим пресвято́е Рождество́ Твое́ во спасе́ние душ на́ших.

В коне́ц у́трени: Де́во Пречи́стая, спаси́ ны:

В четверто́к ве́чера и в пято́к на Бог Госпо́дь: А́гнца, и Па́стыря:

В коне́ц у́трени: Плод чре́ва Твоего́, Пречи́стая:

В пято́к ве́чера и в суббо́ту на Бог Госпо́дь:

И́же нас ра́ди рожде́йся от Де́вы/ и распя́тие претерпе́в, Благи́й,/ испрове́ргий сме́ртию смерть/ и Воскресе́ние явле́й, я́ко Бог,/ не пре́зри, я́же созда́л еси́ руко́ю Твое́ю,/ яви́ человеколю́бие Твое́, Ми́лостиве,/ приими́ ро́ждшую Тя Богоро́дицу, моля́щуюся за ны,// и спаси́, Спа́се наш, лю́ди отча́янныя.

В коне́ц у́трени: Де́во Пречи́стая, спаси́ ны:

ПРИЛОЖЕНИЕ

МЕ́СЯЦА НОЯБРЯ́ В 19-й ДЕНЬ

Святи́теля Филаре́та, митрополи́та Моско́вскаго

Тропа́рь, глас 4:

Ду́ха Свята́го благода́ть стяжа́в,/ богому́дре святи́телю Филаре́те,/ и́стину и пра́вду ра́зумом просвеще́нным/ лю́дем пропове́дал еси́,/ мир и ми́лость се́рдцем умиле́нным/ стра́ждущим яви́л еси́,/ я́ко учи́тель ве́ры и страж неусы́пный/ па́ству росси́йскую жезло́м пра́вости сохрани́л еси́./ Сего́ ра́ди, ко Христу́ Бо́гу дерзнове́ние име́я,/ моли́ дарова́ти Це́ркви утвержде́ние// и душа́м на́шим спасе́ние.

Конда́к, глас 2:

Я́ко и́стинный подража́тель преподо́бнаго Се́ргия,/ доброде́тель измла́да возлюби́л еси́,/ богоблаже́нне Филаре́те./ Я́ко па́стырь пра́ведный и испове́дник непоро́чный,/ по святе́м преставле́нии/ от безбо́жных поруга́ние и поноше́ния прия́л еси́,/ Бог же зна́меньми и чудесы́ тя просла́ви// и засту́пника Це́ркве на́шея яви́.

Моли́тва

О пресла́вне и богому́дре святи́телю Христо́в Филаре́те, Росси́йския Це́ркве свети́льниче, земли́ на́шея похвало́ и гра́ду Москве́ украше́ние! Ты житие́м и служе́нием твои́м трие́м вселе́нским святи́телем был еси́

подо́бник: Вели́кому Васи́лию — я́ко бытие́ су́щих изъясни́л еси́, Це́ркве Бо́жия и та́ин Христо́вых строи́тель до́брый яви́лся еси́, и́ноческих уста́вов быв ре́вностный исполни́тель и покрови́тель; Богосло́ву Григо́рию — я́ко, неота́инственных созерца́ний о Свято́й Тро́ице и о Бо́зе Сло́ве сподо́бившийся, сих иску́сный провозве́стник яви́лся еси́; Златоу́стому Иоа́нну — я́ко неуста́нный пропове́дник и учи́тель покая́ния наро́да Бо́жия был еси́. И ны́не, вку́пе с ни́ми предстоя́ во сла́ве Престо́лу Бо́жию и ходата́йствуя о нас, моли́: Це́ркви Росси́йстей на ка́мени исповеда́ния правосла́вныя ве́ры утвержде́нней бы́ти, стране́ на́шей мир и едине́ние дарова́ти, па́стырем сло́во Божественныя И́стины пра́во пра́вити, град Москву́ и па́ству твою́ от вся́ких напа́стей сохрани́ти. Святу́ю оби́тель, иде́же почива́ют честны́я мо́щи твоя́, по заве́том преподо́бнаго Се́ргия, я́ко учени́к его́ при́сный, до́бре упра́ви; и́ноки в по́двизех укрепи́; наста́вники умудри́; зва́нныя к па́стырскому де́ланию, уча́щияся ве́ре и благоче́стию в вертогра́де твое́м духо́внем, соде́лай избра́нны и досто́йны служе́ния сего́. При́зри с Небесе́, святи́телю, на ны, ча́да твоя́, и да́руй те́плым твои́м ходата́йством ко Го́споду в за́поведех Его́ нам преспева́ти, ве́ру тве́рду, любо́вь нелицеме́рну и благоче́стие до после́дняго часа́ сме́ртнаго сохрани́ти, да непосты́дно предста́нем Спаси́телю на́шему Го́споду Иису́су Христу́, Ему́же со Отце́м и Святы́м Ду́хом подоба́ет сла́ва, честь и поклоне́ние, ны́не и при́сно, и во ве́ки веко́в. Ами́нь.

Святитель Филарет, митрополит Московский (в миру — Василий Михайлович Дроздов) родился 26 декабря 1782 года в семье соборного диакона города Коломны Московской губернии.

С детства Василий обладал блестящими способностями и с величайшим успехом прошел курс Коломенской духовной семинарии, откуда перешел для прохождения академического курса в Троице-Сергиеву Лавру. Здесь у него проявилась склонность к уединенной монашеской жизни, и часто беседе с товарищами он предпочитал беседу с душеполезными книгами.

Прослышав об учености Василия Дроздова, коломенские граждане явились к митрополиту Московскому Платону с просьбой назначить им его в священники. Но митрополит отклонил это предложение. В 1808 году в Троице-Сергиевой Лавре Василий Дроздов был пострижен в монашество с именем Филарет в честь Филарета Милостивого, а через несколько дней рукоположен во иеродиакона.

В Лавре будущий святитель сформировался как выдающийся проповедник. Первое его слово было посвящено прославлению преподобного

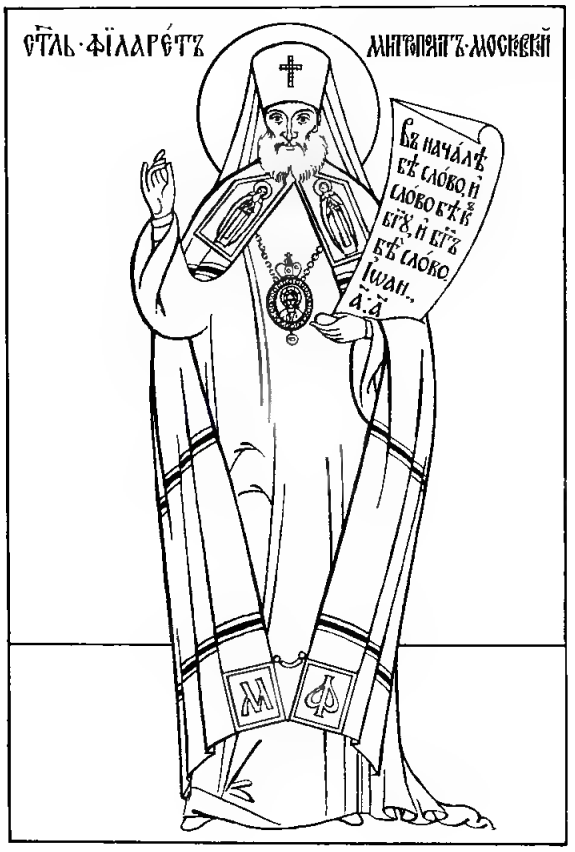

Сергия Радонежского, которому всю жизнь святитель Филарет был близок духом и образ которого яркими красками рисовал в своих проповедях.

В конце 1808 года иеродиакон Филарет отбывает в Санкт-Петербург, где получает должность преподавателя риторики в Александро-Невском училище. Позже он становится ректором этой духовной школы.

В 1809 году отец Филарет был назначен преподавателем философии во вновь открывшуюся Санкт-Петербургскую духовную академию, а в 1812 году, в звании архимандрита, его назначают ректором духовной академии Санкт-Петербурга. Неутомимо трудится отец Филарет на поприще духовного образования. Для супруги Императора Александра I, Императрицы Елизаветы Алексеевны, он пишет обширную записку «Изложение разности между Восточною и Западною Церковью», для студентов академии — «Введение к Книгам Ветхого Завета», «Записки о Книге Бытия», «Начертание церковно-библейской истории». Глубина мысли, четкость логических приемов, научная аргументация и неопровержимость доказательств — отличительные черты его произведений.

В академии за архимандритом Филаретом окончательно закрепилась слава лучшего русского проповедника. Проповеди святителя Филарета удивительны. С дерзновением беспредельной веры погружается он в созерцание Божественных тайн, ведя за собой слушателя в заоблачные высоты Божественного Откровения. Не только богослов, не только возгласитель церковного учения слышится в этих проповедях, а поэт, действующий на сердце человека яркими образами.

В 1817 году в Троицком соборе Александро-Невской Лавры состоялась хиротония архимандрита Филарета во епископа Ревельского, викария Санкт-Петербургской епархии. Вскоре епископ Филарет был переведен в Тверь, с возведением в сан архиепископа, и назначен членом Святейшего Синода. В Твери архиепископ Филарет за сто дней обозрел всю епархию, в каждом храме произнося поучение. В 1820 году владыка Филарет был перемещен в Ярославль, а в 1821 году — в Москву.

Святитель Филарет всей душой отдался устройству Московской епархии, бывшей в запущенном состоянии. Строгий и настойчивый в своих требованиях, он был заботлив и внимателен к простому духовенству, входя во все подробности его нужд. Владыка оказывал особое почтение заслуженным священникам и материально помогал нуждающимся. Он был доступен просителям даже в ночные часы.

На коронации Государя Николая Павловича в 1826 году архиепископ Филарет был возведен в сан митрополита.

В Москве продолжается учено-литературная деятельность святителя. В 1823 году появился его знаменитый труд «Христианский катехизис Православной Кафолической Восточной Греко-Российской Церкви», по которому обучалась вере вся русская православная молодежь. Кладезем богословской мудрости явились проповеди владыки Филарета. Он толковал Евангелие в лучших святоотеческих традициях. Когда в подтверждение мысли о полном непротивлении злу указали на слова Спасителя: *кто ударит тебя в правую*

щеку твою, обрати к нему и другую; ...любите врагов ваших, ...молитесь за обижающих вас и гонящих вас (Мф. 5, 39, 44), владыка Филарет ответил словами святителя Феодосия Черниговского: «Люби врагов своих, поражай врагов Отечества и ненавидь врагов Христовых».

Величайшее уважение всей России окружало митрополита Филарета. Иностранцы, приезжавшие в Москву, старались увидеть его как удивительное явление. Почитавший святителя Государь Александр Николаевич совещался с ним по важнейшим проблемам государственного управления. Митрополит Филарет составил Манифест об освобождении крестьян.

Святитель Филарет очень строго подходил к переводу Библии на русский язык, тщательно исследуя древние библейские списки.

Высокопреосвященный Филарет вел аскетический образ жизни. Никто не знал, сколько он спал, как рано вставал: уходя спать и вставая, келейник всегда заставал его за работой. Молитва, богослужения, прием посетителей, епархиальные дела, обширная переписка, подготовка проповедей, отдых, состоявший в чтении газет и журналов, за которыми митрополит следил как за отголоском жизни, — все это занимало непрерывно весь день до глубокой ночи.

За великую ревность по Бозе, за великие труды на благо Церкви, за строгое подвижничество и воздержание Бог даровал святителю Филарету благодатные дары прозорливости и исцелений.

19 ноября 1867 года, в воскресный день, владыка с особой бодростью и одушевлением совершил Божественную литургию в домашней церкви. Через несколько часов он безболезненно отошел в вечность.

Святитель Филарет был погребен в Троице-Сергиевой Лавре. Его святые мощи в годы гонений были вскрыты и подверглись поруганию. Но глава святителя сохранилась и находится в Успенском соборе Троице-Сергиевой Лавры. Прославлен святитель Филарет в 1994 году. Память его совершается 19 ноября, а также 6 июля — в Соборе Радонежских святых, в воскресенье перед 26-м августа — в Соборе Московских святых и в 3-е воскресенье по Пятидесятнице — в Соборе Санкт-Петербургских святых.

МЕ́СЯЦА НОЯБРЯ́ В 24-й ДЕНЬ

Свята́го великому́ченика Мерку́рия

Моли́тва

О великому́чениче святы́й и до́блий во́ине Христо́в Мерку́рие, страда́нием, кро́вию и сме́ртию свое́ю ве́рность Хри́сту и Це́ркви Его́ свиде́тельствовавый и сего́ ра́ди вене́ц жи́зни от Не́го прия́вый! Ны́не в хвале́бных пе́снех тебе́ прославля́юще, смире́нно к тебе́ припа́даем и усе́рдно мо́лим: предста́тель бу́ди пред Бо́гом о душа́х на́ших неусы́пный, умоли́ Влады́ку Го́спода, да сохрани́т Святу́ю Це́рковь Свою́ и всех чад ея́ в сою́зе любве́ и единомы́слии, да утверди́тся мир и безмяте́жие в лю́дех, во Оте́честве на́шем живу́щих,

да познáют вси, я́ко Христо́с есть Путь, И́стина и Жизнь, и да прии́дут к Нему́ вси труждáющиися и обременённии, и упокóит их. О вели́кий угóдниче Бóжий! Крéпкое стоя́ние в вéре нáшей дáруй нам, благодáтную пóмощь нам низпосли́, да ми́рное, ти́хое и богоугóдное житие́ поживéм в вéце сем и достóйне с тобóю в день óный восхвáлим Пресвятýю Трóицу, Отцá и Сы́на и Святáго Дýха, во вéки векóв. Амúнь.

Житие **великомученика Меркурия** помещено на страницах 309–310.

МЕ́СЯЦА НОЯБРЯ́ В 27-й ДЕНЬ

Преподобномýченика Кронúда, архимандри́та Рáдонежскаго

Тропáрь, глас 1:

Преподóбному Сéргию от ю́ности послéдуя,/ óтче богомýдре Кронúде,/ вéру во Святýю Трóицу стяжáл еси́/ и дáже в стáрости мастúте до крóве сохранúл еси́./ Тéмже и мы, чáда твоя́, любóвию вопиéм ти:/ слáва Дáвшему ти си́лу терпéния,/ слáва Увенчáвшему тя я́ко мýченика,// слáва Спасáющему тобóю дýши нáша.

Кондáк, глас 2:

Я́ко вéрный ученúк преподóбнаго Сéргия,/ послушáнием, смирéнием и молúтвою/ дýшу твою́ очúстил еси́, Кронúде приснопáмятне,/ и Бóжиим промышлéнием во игýмена обúтели Трóицкия/ достóйно постáвлен был еси́./ Во дни же гонéния лю́таго/ за Христá и ввéренную ти брáтию/ я́ко мýченик пострадáл еси́./ Сегó рáди ны́не, предстоя́ Святéй Трóице,/ молú, éже Лáвре Сéргиевой утвержднéнней бы́ти// и спастúся душáм нáшим.

Преподобномученик Кронид, архимандрит Радонежский (в миру — Константин Петрович Любимов) родился 13 мая 1859 года в селе Левкиеве Волоколамского уезда Московской губернии в благочестивой семье пономаря Петра Любимова и его супруги Анны. Константин Любимов

некоторое время обучался в Волоколамском духовном училище, но курса не окончил и в 1878 году поступил трудником в Свято-Троицкую Сергиеву Лавру.

В 1880 году Константина Петровича Любимова призвали к исполнению воинской службы, но он был чудесным образом освобожден от воинской повинности по молитвам преподобного Сергия Радонежского, который явился ему в ночном видении накануне призыва. В том же году Константин был принят в число лаврских послушников и назначен келейником наместника Свято-Троицкой Сергиевой Лавры архимандрита Леонида (Кавелина). В 1888 году в Гефсиманском скиту Лавры послушник Константин был пострижен в монашество с наречением имени Кронид. Через год монах Кронид был рукоположен в иеродиакона, а еще через три года — в иеромонаха. Отец Кронид исполнял послушание смотрителя епархиального училища иконописания, находящегося при Лавре, а затем — эконома Санкт-Петербургского Троицкого подворья.

В 1915 году архимандрит Кронид был назначен наместником Свято-Троицкой Сергиевой Лавры.

В 1917–1918 годах отец Кронид участвовал в работе Поместного Собора Русской Православной Церкви.

В 1919 году недовольство властей вызвала проникновенная речь наместника Лавры о недопустимости вскрытия мощей преподобного Сергия. Но, несмотря на протест всего верующего народа, вскрытие мощей было произведено.

После закрытия Лавры в 1919 году архимандрит Кронид жил сначала в Гефсиманском скиту, а затем в Параклитском. В 1929 году он поселился в Сергиевом Посаде у Кукуевского кладбища, где любил петь в храме на клиросе.

В 1937 году архимандрита Кронида арестовали и заключили в Таганскую тюрьму. В это время старец был уже слепым. На допросе он не отрицал, что, будучи наместником Лавры, пользовался покровительством Дома Романовых и принимал в монастыре Императора Николая II, Великую Княгиню Елизавету Феодоровну, вдовствующую Императрицу-мать Марию Феодоровну и придворных сановников. Отец Кронид опроверг обвинение в государственном заговоре и на вопрос об отношении к советской власти ответил: «Я по своим убеждениям являюсь монархистом, последователем Православной Церкви и существующую советскую власть признаю как верующий: она послана народу как испытание его веры в Промысел Божий». Назвать тех, кто посещал его квартиру в Сергиевом Посаде, отец Кронид отказался, просто объяснив: «Быстро забываю имена и фамилии».

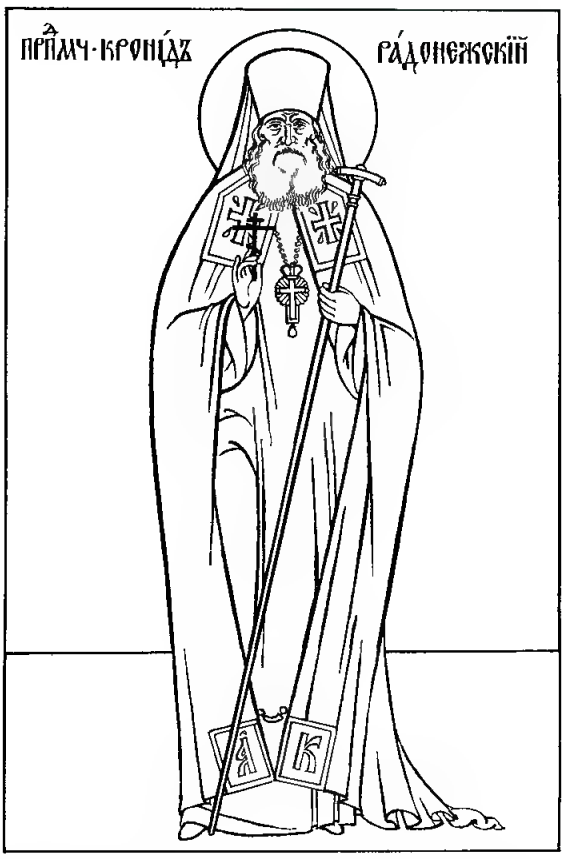

27 ноября, в праздник иконы Божией Матери «Знамение», отец Кронид был расстрелян и похоронен в общей могиле в поселке Бутово под Москвой. Сейчас на этом месте построен храм в честь новомучеников и исповедников Российских.

Прославлен архимандрит Кронид в 2000 году на Юбилейном Архиерейском Соборе Русской Православной Церкви. Память его празднуется 27 ноября, а также 6 июля — в Соборе Радонежских святых, и в воскресенье 25 января или ближайшее после 25 января — в Соборе новомучеников и исповедников Российских.

МЕ́СЯЦА НОЯБРЯ́ В 28-й ДЕНЬ

Священному́ченика митрополи́та Серафи́ма

Тропа́рь, глас 5:

Е́диньство Царя́ Небе́снаго/ па́че земна́го возлюби́в,/ служи́тель пла́менный Свяды́я Тро́ицы яви́лся еси́,/ наставле́ния Кронштадтскаго па́стыря в се́рдце свое́м слага́я,/ да́нная ти от Бо́га многообра́зная дарова́ния/ к по́льзе наро́да Бо́жия приумно́жил еси́,/ учи́тель благоче́стия/ и побо́рник еди́нства церко́внаго быв,/ пострада́ти да́же до кро́ве сподо́бился еси́,/ священному́чениче Серафи́ме,/ моли́ Христа́ Бо́га// спасти́ся душа́м на́шим.

Конда́к, глас 6:

Саро́вскому чудотво́рцу тезоименѝт быв,/ те́плую любо́вь к нему́ име́л еси́,/ писа́ньми твои́ми по́двиги и чудеса́ того́ ми́ру возвести́в,/ ве́рныя к его́ прославле́нию подви́гл еси́/ и благода́рственнаго посеще́ния/ сама́го преподо́бнаго сподо́бился еси́./ С ни́мже ны́не, священному́чениче Серафи́ме,/ в Небе́сных черто́зех водворя́ясь,/ моли́ Христа́ Бо́га// серафи́мския ра́дости нам прича́стником бы́ти.

Священномученик митрополит Серафим (в миру — Чичагов Леонид Михайлович) родился 9 июня 1856 года в семье потомственного военного. Семья Чичаговых принадлежала к одному из знаменитых дворянских родов России. Леонид окончил Императорский Пажеский корпус и Артиллерийскую академию. Принимал участие в Балканской русско-турецкой войне (1877–1878), отличившись при взятии Телеша. Георгиевский кавалер, герой Плевны, он в 34 года дослужился до чина полковника.

По возвращении с Балкан Леонид Михайлович нашел духовную поддержку у святого праведного отца Иоанна Кронштадтского и тридцать лет, до последних дней жизни батюшки, оставался его духовным сыном.

В 1879 году Леонид Михайлович вступил в брак с Н. Н. Дохтуровой.

Посетив места, связанные с памятью почитаемого им Саровского старца Серафима, тогда еще не прославленного, Л. М. Чичагов познакомился в Дивеевском монастыре с блаженной Пелагией, которая при жизни старца Серафима находилась в общении с ним. Блаженная, лежавшая больная в постели, пророчески предрекла: «Вот хорошо, что ты пришел, я тебя давно поджидаю: преподобный Серафим велел тебе передать, чтобы ты доложил Государю, что наступило время открытия его мощей и прославления». Так Л. М. Чичагов начал составлять «Летопись Серафимо-Дивеевского монастыря», которую закончил и издал в 1896 году.

В 1893 году, выйдя в отставку в чине полковника, Л. М. Чичагов по благословению святого праведного Иоанна Кронштадтского принял священнический сан. Через четыре года неожиданное несчастье потрясло душу молодого священника — скончалась его супруга, оставив четырех дочерей. Отец Леонид поручил воспитание дочерей двум доверенным лицам и летом 1898 года в Троице-Сергиевой Лавре принял монашеский постриг с именем Серафим. Вскоре после пострига отец Серафим стал настоятелем Спасо-Евфимиева монастыря в Суздале с возведением в сан архимандрита.

Благодаря неленостным трудам архимандрита Серафима по составлению жизнеописания Саровского чудотворца и искреннему участию Государя Николая II, которому была преподнесена в подарок «Летопись», в 1903 году Саровский старец преподобный Серафим был всенародно прославлен в лике святых. Отец Серафим составил акафист преподобному Серафиму.

В 1904 году архимандрит Серафим был назначен настоятелем Ново-Иерусалимского Воскресенского монастыря. В 1905 году архимандрит Серафим был хиротонисан во епископа Сухумского. Вскоре, в сане архиепископа, владыка Серафим был назначен на Орловскую кафедру, потом — на Кишиневскую, а затем — на Тверскую. В 1909 году архиепископ Серафим добился восстановления почитания святой благоверной княгини Анны Кашинской.

В 1917–1918 годах архиепископ Серафим участвовал в Поместном Соборе Русской Православной Церкви, возглавив отдел монашества.

В 1921 году святитель Тихон, Патриарх Московский и всея Руси, назначил владыку Серафима митрополитом Варшавским и Привислинским. Но польское правительство не впустило митрополита Серафима в Варшаву, так как он был ревностным борцом за единство Российской Империи.

Вскоре владыку Серафима арестовали и заключили в Бутырскую тюрьму за противодействие обновленцам, а затем на четыре года сослали в Архангельск. После освобождения владыка некоторое время находился на покое. В 1927 году митрополит Серафим поддержал Декларацию Заместителя Местоблюстителя Патриаршего Престола митрополита Сергия (Страгородского) и был назначен правящим архиереем северной столицы. После кончины в тюрьме священномученика архиепископа Верейского Илариона (Троицкого, память 15 декабря) митрополит Серафим испросил его тело, отпел и похоронил святителя.

В 1933 году владыку Серафима уволили на покой. Он переехал жить под Москву, на станцию Удельная. Четыре года спустя 82-летняго старца-митрополита арестовали и больного и немощного на носилках доставили в Таганскую тюрьму. Все имущество его было конфисковано. Святитель не признал предъявленных ему обвинений, держался мужественно и твердо.

28 ноября 1937 года митрополита Серафима расстреляли в поселке Бутово под Москвой. Владыку похоронили там же в братской могиле. Прославлен священномученик Серафим в 1997 году. Память его празднуется 28 ноября, а также в воскресенье 25 января или ближайшее после 25 января — в Соборе новомучеников и исповедников Российских, в воскресенье перед 26 августа — в Соборе Московских святых и в 3-е воскресенье по Пятидесятнице — в Соборе Санкт-Петербургских святых.

МЕСЯЦЕСЛОВ

Ноябрь

15 Святых мученик и исповедник Гурия, Самона (†299–306) и Авива (†322)..... 3
Преподобнаго Гурия Шалочскаго 13
Святителя Фомы Новаго, Патриарха Константинопольскаго (†699). Священномучеников: Николая и Петра пресвитеров, Григория и Никиты диаконов (†1937). Преподобных: Кинтиона, епископа Селевкийскаго; Филиппа Рабанчскаго (†1457); Паисия Величковскаго (†1794). Мучеников: Димитрия († ок. 307); Елпидия, Маркелла и Евстохия († ок. 361–363).
Икон Божия Матере: Купятицкия (1182); «Благоуханный Цвет»; Ипатменския.

16 Святаго апостола и Евангелиста Матфея (†60) 14
Святаго священномученика Ипатия, епископа Гангрскаго († ок. 326)..... 28
Священномучеников: Феодора пресвитера (†1929); Иоанна, Николая, Виктора, Василия, Макария и Михаила пресвитеров (†1937). Преподобнаго Сергия Малопинежскаго (†1585). Мучеников: Анании и Михаила (†1929); Димитрия (†1938). Праведнаго Фулвиана, князя Ефиопскаго, во святом Крещении Матфея (I).

17 Святителя Григория, епископа Неокесарийскаго, чудотворца († ок. 266–270) 39
Преподобнаго Никона, игумена Радонежскаго, ученика преподобнаго Сергия (†1426) 51
Преподобных: Лазаря иконописца († ок. 857); Лонгина (IV); Иустина; Геннадия Ватопедскаго; Иоанна Олимпийскаго. Мученика Гоброна, во святом Крещении Михаила, и с ним 133-х воинов (†914). Святых Захарии сапожника и Иоанна.
Иконы Божия Матере «Елеоточивыя».

18 Святых мученик Платона (†302 или 306), Романа диакона и с ним святаго отрока Варула (†303)..... 69
Преподобномученика Анастасия Новаго (†1764). Мучеников: Закхея, диакона Гадаринския церкве, и Алфея, чтеца в Кесарии Палестинской (†303). Священноисповедника Николая пресвитера (†1948).

19 Святаго пророка Авдия (IX в. до Рождества Христова) и святаго мученика Варлаама († ок. 304)..... 82
Преподобных Варлаама и Иоасафа, царевича Индийскаго, и отца его святаго Авенира царя (IV)..... 92
Преподобнаго Варлаама, игумена Печерскаго, в Ближних пещерах почивающаго (†1065)..... 115
Святаго преподобномученика Адриана Пошехонскаго, Ярославскаго (обретение мощей, 1625) 130
Святителя Филарета, митрополита Московскаго (†1867) 566
Священномучеников: Порфирия, епископа Симферопольскаго, Сергия, Михаила, Александра, Иоанна, Константина, Александра, Игнатия, Симеона, Иоанна, Иоанна, Димитрия и Иакова пресвитеров (†1937). Преподобнаго Илариона чудотворца, Грузинскаго (†875). Преподобномучеников: Иоасафа, Петра, Григория, Вениамина, Герасима и Михаила (†1937). Мучеников: Илиодора († ок. 273); Азы и с ним 150-ти воинов, жены и дщери епарха, мучившаго святаго Азу († ок. 284–305); Анфима, Фалалея, Христофора и Евфимии и чад их и святаго Панхария в Никомидии; Акиндина; Неофита и дружины его; Валентина (†1937). Святаго Феодора.
Иконы Божия Матере, именуемыя «В скорбех и печалех Утешение».

20 Предпразднество Введения во храм Пресвятыя Богородицы. Преподобнаго Григория Декаполита (†816) и святителя Прокла, архиепископа Константинопольскаго († ок. 446–447) 141
Преподобнаго Диодора (Дамиана) Юрьегорскаго, Каргопольскаго (†1633)..... 164
Священномучеников: Нирсы, епископа, и Иосифа, ученика его, Иоанна, Саверия, Исаакия и Ипатия, епископов Персидских (†343); Макария, епископа Екатеринославскаго, Алексия, Александра, Владимира и Иоанна пресвитеров (†1937). Преподобнаго Исидора Александрийскаго (IV). Преподобномучеников: Илариона (†1937); Татианы († после 1937). Мучеников: Азата скопца, Сасония, Феклы, Анны, Вауфы, Денахисы, Папия и иных многих мужей и жен, в Персиде пострадавших (†343); Дасия (Узия) и Дионисия в Доростоле († ок. 284–305); Евстафия, Феспесия и Анатолия (†312). Святаго Феоктиста исповедника патрикия.
Иконы Божия Матере «Соболевския» (1282, под Киевом).

21 Введение во храм Пресвятыя Владычицы нашея Богородицы и Приснодевы Марии 167

22 Святых апостол от 70-ти Филимона и Архиппа и святыя мученицы равноапостольныя Апфии (I) 194
Святаго благовернаго великаго князя Михаила Ярославича Тверскаго (†1318).... 208
Святаго благовернаго князя Ярополка, во святом Крещении Петра, князя Владимиро-Волынскаго (†1086)..... 224
Святителя Каллиста II-го, Патриарха Константинопольскаго († ок. 1396). Священномучеников: Владимира пресвитера (†1932); Иоанна, Василия, Павла, Иакова, Феодора, Иоанна, Александра, Илии, Алексия и Афанасия пресвитеров (†1937). Преподобнаго Агаввы исмаильтянина (V). Преподобномученика Герасима (†1937). Мучеников: Кикилии (Цецилии) и Валериана, Тивуртия и Максима († ок. 230); Менигна белильника († ок. 250); Прокопия чтеца (†303); Агапия (†304) и Агапиона (†306); Максима, темничнаго стража; Фаддея; Киприны. Преподобноисповедницы Параскевы (†1952). Святаго праведнаго Михаила воина, болгарина (†866).

23 Святаго благовернаго великаго князя Александра Невскаго, в схиме Алексия, всея России чудотворца (†14 ноября 1263) 226
Святителя Митрофана, в схиме Макария, перваго епископа Воронежскаго (†1703)..... 249
Святителей Амфилохия, епископа Иконийскаго († после 394), и Григория, епископа Акрагантийскаго († ок. 582–602) 267
Святителей: Исхириона епископа; Елена, епископа Тарсийскаго († после 269). Священномучеников: Сисиния, епископа Кизическаго († ок. 284–305); Бориса, епископа Ивановскаго, и Елеазара пресвитера (†1937). Мучеников: Феодора Антиохийскаго († после 363); Александра (†1937).

24 Святыя великомученицы Екатерины († ок. 305–313) и святаго великомученика Меркурия († ок. 249–259)..... 285,569
Святаго мученика Меркурия Смоленскаго (†1239) 311
Святителя Ермогена, епископа Акрагантийскаго. Преподобных: Григория Хрисипетрийскаго; Марка Триглийскаго; Мастридии девицы; Симона Сойгинскаго (†1562); Меркурия, постника Печерскаго, в Дальних пещерах почивающаго (XIV). Мучеников: Василиссы (или Августы, то есть царицы), Порфирия стратилата и 200-х воинов († ок. 305–313); Филумена и Христофора; Евгения; Прокопия и Христофора; Александра Коринфскаго († ок. 361–363); Филофеи Румынския (†1060).

25 Отдание праздника Введения во храм Пресвятыя Богородицы. Святых священномученик Климента, Папы Римскаго (†101), и Петра, архиепископа Александрийскаго (†311)..... 323
Святителя Климента, архиепископа Охридскаго, просветителя Словенскаго, Болгарскаго..... 347
Священномучеников: Серафима, архиепископа Смоленскаго, Григория, Иоанна, Василия, Космы, Иоанна, Симеона, Илариона, Ярослава и Александра пресвитеров (†1937). Преподобнаго Петра молчальника Галатийскаго († ок. 429). Двух преподобномученик, от Авенира царя живосожженных (IV). 150-ти мучеников риторов, со святою Екатериною пострадавших († ок. 305–313); 670-ти мучеников; Павла (†1937); Николая (†1938). Святаго Фивы (II), ученика святителя Климента, Папы Римскаго.
Икон Божия Матере: Двинския (в Цигломине); Исааковския (1661).

26 Преподобнаго Алипия столпника (†640) 367
Святителя Иннокентия, епископа Иркутскаго (†1731) 374
Святаго великомученика Георгия (освящение церкве в Киеве ок. 1051–1054).... 389
Преподобных Афанасия, зовомаго Железный Посох, и Феодосия, Череповецких († ок. 1388)..... 399
Святителя Иулиана епископа. Священномучеников: Николая, Иоанна, Георгия, Назария, Василия, Василия и Илии пресвитеров (†1937). Преподобных: Иакова, отшельника Сирийскаго († после 457); Никона Метаноите (покайтеся) из армян (†998); Стилиана пафлагонянина. Мучеников: Георгия Хиосскаго (†1807); Петра († после 1937).
Воспоминание освящения храма святаго великомученика Георгия в Кипариссе.

27 Празднование Пресвятей Владычице нашей Богородице ради иконы Ея «Знамение» (Новгородския, 1170)..... 401
Святаго великомученика Иакова Персянина (†421) и преподобнаго Палладия Александрийскаго (VI–VII)..... 421
Святителя Иакова, епископа Ростовскаго (†1392) 435
Святаго благовернаго князя Новгородскаго Всеволода, во святом Крещении Гавриила, Псковскаго чудотворца (обретение мощей, 1192)..... 447
Преподобнаго Феодосия Терновскаго (†1363) 458
Преподобномученика Кронида, архимандрита Радонежскаго (†1937)..... 570
Священномучеников: Николая, архиепископа Владимирскаго, Василия, Бориса, Феодора, Николая, Алексия, Иоанна и Сергия пресвитеров (†1937). Преподобных: Нафанаила, отшельника Нитрийскаго († ок. 375); Пинуфрия, настоятеля обители близ Панефиса в Египте (IV); Романа чудотворца, близ Антиохии (V). Преподобномучеников: 17-ти отец монахов, сожженных в Индии Авениром (IV);

Иоасафа, Николая, Алексия и Аполлоса (†1937). Мучеников: Феклы; Еввула; Иоанна (†1937).

Икон Божия Матере, именуемых «Знамение»: Курския-Коренныя (1295); Абалацкия (1637); Царскосельския (XVII); Серафимо-Понетаевския (1879); Вологодския (1571); Московския; Владимирския; Златоустовския; Соловецкия.

28 Святаго преподобномученика и исповедника Стефана Новаго (†767) и святаго мученика Иринарха и с ним 7-ми жен (†303) 474

Святителя Феодора, архиепископа Ростовскаго, сóдника преподобнаго Сергия Радонежскаго (†1394) 490

Священномученика митрополита Серафима (†1937) 572

Святителя Феодосия, епископа Феодосиопольскаго. Святых благоверных царей Константина III-го (†641) и Маврикия (†602) и чад их. Священномучеников: Тимофея и Феодора епископов, Петра, Иоанна, Сергия, Феодора и Никифора иереев, Василия и Фомы диаконов (†361); Петра и Алексия пресвитеров (†1937); Николая пресвитера (†1941). Преподобномучеников: Иерофея, Даниила, Харитона, Сократа, Комасия, Евсевия монахов (†361). Мучеников: Етимасия (†361); Андрея, Петра и Павла (†761); Стефана, Василия, Григория, другаго Григория, Иоанна, Анны и иных многих, за святыя иконы пострадавших († ок. 767). Святыя матере святаго апостола Андрея Первозваннаго (I).

29 Святаго мученика Парамона и с ним 370-ти святых мучеников (†250) и преподобнаго Акакия Синайскаго (VI) 501

Святителей: Николая, архиепископа Селунскаго; Урвана, епископа Македонии. Священномучеников: Дионисия, епископа Коринфа († ок. 182); Авива, епископа Некресскаго, Грузинскаго († ок. 552–560); Иоанна в Персиде. Преподобных: Панкосмия; Питируна, настоятеля Фиваидской обители, ученика преподобнаго Антония Великаго (IV); Даниила; Нектария Печерскаго, в Ближних пещерах почивающаго (XII). Мучеников: Филумена в Анкире Галатской († ок. 274); Валерина; Федра; 6-ти гонимых и принятых разседшеюся скалою.

Воспоминание освящения церкве святых мученик Сергия и Вакха.

30 Святаго и всехвальнаго апостола Андрея Первозваннаго (†62) 514

Святителя Фрументия, архиепископа Индийскаго (то есть в Ефиопии; † ок. 380). Святаго благовернаго царя Грузинскаго Вахтанга Горгосали (†502). Мученика Феофила.

Богослужебное издание

Печатается по изданию 1980 года с дополнениями

Подписано в печать 25.11.2002
Формат 70x108/16. Печать офсетная. Тираж 5 000 экз. Заказ 5800.
Издательский Совет Русской Православной Церкви
119435, Москва, Погодинская ул., д. 20, корп. 2
ЛП № 05181 от 25.06.01

Отпечатано с готовых диапозитивов издательства.
ОАО «Тверской полиграфический комбинат».
170024, г. Тверь, пр-т Ленина, 5.